



แผนพัฒนาท้องถิ่น (พ.ศ. 2566 - 2570)

Plan Of Thapma Subdistrict Municipality
Muang Rayong Disrict Rayong Province



ทับมาเมืองน่าอยู่ เรียนรู้นวัตกรรม น้อมนำเศรษฐกิจพอเพียง
พัฒนาอย่างสมดุล พร้อมสู่อาเซียน

กองยุทธศาสตร์และงบประมาณ
เทศบาลตำบลทับมา
อำเภอเมืองระยอง จังหวัดระยอง
โทร. 038-663148, 092-8957222
www.thapma.go.th



ประกาศเทศบาลตำบลทับมา
เรื่อง ประกาศใช้แผนพัฒนาท้องถิ่น (พ.ศ. ๒๕๖๖ - ๒๕๗๐)

ตามที่เทศบาลตำบลทับมา ได้ดำเนินการจัดทำร่างแผนพัฒนาท้องถิ่น (พ.ศ. ๒๕๖๖ - ๒๕๗๐) โดยถือปฏิบัติตามระเบียบกระทรวงมหาดไทยว่าด้วยการจัดทำแผนพัฒนาขององค์กรปกครองส่วนท้องถิ่น พ.ศ. ๒๕๔๘ แก้ไขเพิ่มเติมถึง (ฉบับที่ ๓) พ.ศ. ๒๕๖๑ ประกอบกับหนังสือกระทรวงมหาดไทย ด่วนที่สุด ที่ มท ๐๘๑๐.๓/ว๗๔๖๗ ลงวันที่ ๑๔ ธันวาคม ๒๕๖๓ เรื่องแนวทางการจัดทำแผนขององค์กรปกครองส่วนท้องถิ่น (พ.ศ. ๒๕๖๖ - ๒๕๗๐) ซึ่งผ่านความเห็นชอบของคณะกรรมการสนับสนุนการจัดทำแผนพัฒนาเทศบาลตำบลทับมาแล้ว ในคราวประชุม ครั้งที่ ๓/๒๕๖๔ เมื่อวันที่ ๒๐ ตุลาคม ๒๕๖๔ และคณะกรรมการพัฒนาเทศบาลตำบลทับมามีมติเห็นชอบ ในคราวประชุม ครั้งที่ ๓/๒๕๖๔ เมื่อวันที่ ๒๖ ตุลาคม ๒๕๖๔

เพื่อให้การจัดทำแผนพัฒนาเทศบาลตำบลทับมา เป็นไปอย่างมีประสิทธิภาพและปฏิบัติให้เป็นไปตามระเบียบกระทรวงมหาดไทยว่าด้วยการจัดทำแผนพัฒนาขององค์กรปกครองส่วนท้องถิ่น พ.ศ. ๒๕๔๘ แก้ไขเพิ่มเติมถึง (ฉบับที่ ๓) พ.ศ. ๒๕๖๑ หมวด ๓ ข้อ ๑๗ (๔) จึงขอประกาศใช้แผนพัฒนาท้องถิ่น (พ.ศ. ๒๕๖๖ - ๒๕๗๐) ของเทศบาลตำบลทับมา เพื่อใช้เป็นกรอบและแนวทางในการดำเนินงานพัฒนาท้องถิ่นต่อไป

จึงประกาศให้ทราบโดยทั่วกัน

ประกาศ ณ วันที่ ๒๙ เดือน ตุลาคม พ.ศ. ๒๕๖๔

(นายประเสริฐ วงษ์ศรี)
นายกเทศมนตรีตำบลทับมา

คำนำ

การจัดทำแผนพัฒนาท้องถิ่นถือเป็นอำนาจหน้าที่ขององค์กรปกครองส่วนท้องถิ่น เพื่อใช้เป็นกรอบและแนวทางในการบริหารงาน การพัฒนาและการแก้ไขปัญหา ตลอดจนสนองตอบสนองต่อความต้องการของประชาชน โดยการมีส่วนร่วมทั้งภาครัฐ เอกชน และประชาชนตามระเบียบกระทรวงมหาดไทยว่าด้วยการจัดทำแผนพัฒนาขององค์กรปกครองส่วนท้องถิ่น พ.ศ. ๒๕๔๘ และที่แก้ไขเพิ่มเติม (ฉบับที่ ๓) พ.ศ. ๒๕๖๑ และต้องมีความสอดคล้องกับแผนพัฒนาเศรษฐกิจและสังคมแห่งชาติและยุทธศาสตร์ชาติ ๒๐ ปี นโยบายรัฐบาล นโยบายกระทรวงมหาดไทย แผนพัฒนาจังหวัด/กลุ่มจังหวัด ให้เกิดความเชื่อมโยงและเป็นไปในทิศทางเดียวกันได้อย่างมีประสิทธิภาพ เกิดความคุ้มค่า นำไปสู่ความมั่นคง มั่งคั่ง และยั่งยืน เกิดประโยชน์สาธารณะสูงสุด

แผนพัฒนาท้องถิ่น (พ.ศ. ๒๕๖๖ - ๒๕๗๐) ของเทศบาลตำบลทับมา เป็นเครื่องมือช่วยในการบริหารงานและการดำเนินการพัฒนาของเทศบาลตำบลทับมาบรรลุวัตถุประสงค์และเป้าหมายได้อย่างมีประสิทธิภาพ สามารถตอบสนองความต้องการของประชาชนในเขตเทศบาลตำบลทับมา เทศบาลตำบลทับมาหวังเป็นอย่างยิ่งว่าแผนพัฒนาท้องถิ่น (พ.ศ. ๒๕๖๖ - ๒๕๗๐) ของเทศบาลตำบลทับมา จะเป็นประโยชน์ในการพัฒนา การแก้ไขปัญหา และการดำเนินงานของทุกภาคส่วนเป็นไปในทิศทางเดียวกันและเกิดประโยชน์สูงสุด ต่อไป

ฝ่ายแผนงานและงบประมาณ
กองยุทธศาสตร์และงบประมาณ
เทศบาลตำบลทับมา

สารบัญ

เรื่อง	หน้า
ส่วนที่ ๑ สภาพทั่วไปและข้อมูลพื้นฐาน	
- ด้านกายภาพ	๑
- ด้านการเมือง/การปกครอง	๓
- ประชากร	๔
- สภาพทางสังคม	๕
- ระบบบริการพื้นฐาน	๕
- ระบบเศรษฐกิจ	๗
- เศรษฐกิจพอเพียงท้องถิ่น	๘
- ศาสนา ประเพณี วัฒนธรรม	๑๐
- อัตลักษณ์ตำบลทับมา	๑๕
ส่วนที่ ๒ ยุทธศาสตร์เพื่อการพัฒนาขององค์กรปกครองส่วนท้องถิ่น	
- ความสัมพันธ์ระหว่างแผนพัฒนาระดับมหภาค	๑๗
- ยุทธศาสตร์ขององค์กรปกครองส่วนท้องถิ่น	๕๕
- การวิเคราะห์เพื่อพัฒนาท้องถิ่น	๗๓
ส่วนที่ ๓ การนำแผนพัฒนาท้องถิ่นไปสู่การปฏิบัติ	
- ยุทธศาสตร์การพัฒนาและแผนงาน	๙๒
- บัญชีโครงการพัฒนาท้องถิ่น	๙๔
ส่วนที่ ๔ การติดตามและประเมินผล	
- แนวทางการพิจารณาการติดตามและประเมินผลยุทธศาสตร์ฯ	๓๐๕
- แนวทางการพิจารณาการติดตามและประเมินผลโครงการฯ	๓๐๖
- การวัดผลในเชิงปริมาณและเชิงคุณภาพ	๓๑๔



ส่วนที่ ๑
สภาพทั่วไปและข้อมูลพื้นฐาน

ส่วนที่ ๑

สภาพทั่วไปและข้อมูลพื้นฐานของเทศบาลตำบลทับมา

๑. ด้านกายภาพ

ตำบลทับมามีการปกครองแบ่งเป็น ๘ ชุมชน จัดตั้งเป็นเทศบาลตำบลทับมาตามประกาศกระทรวงมหาดไทย เมื่อวันที่ ๒๕ เดือน กรกฎาคม ๒๕๕๑

ประวัติความเป็นมา

มีตำนานเล่าสืบต่อ ๆ กันมาว่า เมื่อราว ๆ ๒๐๐ ปีล่วงก่อนปี พ.ศ. ๒๓๖๓ ที่บริเวณ ตอนเหนือของวัดทับมาในปัจจุบันนี้ ตำนานเล่าขานสืบต่อกันมาว่าในวันฤกษ์ดีคืนดีจะมีถ้ำปรากฏให้เห็นในตอนดึก ๆ ซึ่งจะมีม้าขาววิ่งออกมาจากถ้ำลับแลดังกล่าวนั้น มีลักษณะสวยงามมาก ในเวลากลางวันถ้ำจะหายไป กลักลับกลายสภาพบริเวณเป็นที่ว่างเปล่าตามปกติ ชาวบ้านที่อาศัยอยู่ในแถบบริเวณนี้ถ้าต้องการข้าวของเครื่องใช้อะไรก็จะจุดเทียนธูปบอกกล่าวไว้เพื่อขออนุญาตหยิบยืมไปใช้ในางาน ก็จะมีข้าวของเครื่องใช้ให้หยิบยืมได้ตามต้องการ และเมื่อเวลาเสร็จงานเรียบร้อยแล้วก็ต้องนำข้าวของเครื่องใช้ไปคืนให้ตามที่เคยบอกกล่าวไว้ ชาวบ้านได้ปฏิบัติกันเช่นนี้สืบต่อกันมาจนกระทั่งวันหนึ่งก็ได้มีชาวบ้านคนหนึ่งไม่ได้ปฏิบัติตามสัญญาคือเมื่อหยิบยืมข้าวของเครื่องใช้แล้วได้สับเปลี่ยนข้าวของเครื่องใช้บางอย่าง บ้างก็ว่านำไปคืน ไม่ครบบ้าง บริเวณนี้สมัยก่อนซึ่งเรียกว่า “เขตถ้ำม้า” ในเวลาต่อมาถ้ำม้านี้ก็ปิดไปโดยปริยายไม่ปรากฏอะไรให้เห็นอีกเลยจะมีก็แต่ผู้คนสัญจรไปมา (โดยมากจะใช้ม้าเป็นพาหนะ) ก็จะมีพ้าม้ามาพักไว้บริเวณแถวนี้ จึงได้เพี้ยนภาษาจากถ้ำม้าเป็นทับม้า และเรียกเพี้ยนมาเป็น“ทับมา” จนกระทั่งถึงปัจจุบัน

๑.๑ ที่ตั้ง

สำนักงานเทศบาลตำบลทับมา ตั้งอยู่เลขที่ ๒๐/๓ หมู่ที่ ๔ ตำบลทับมา อำเภอเมืองระยอง จังหวัดระยอง อยู่ห่างจากที่ว่าการอำเภอเมืองระยองประมาณ ๘ กิโลเมตร และตั้งอยู่บริเวณสี่แยกทับมา ถนนสายบางนา – ตราด (ถนนสาย ๓๖) หมู่ที่ ๔ ตำบลทับมา อำเภอเมืองระยอง จังหวัดระยอง มีเนื้อที่ประมาณ ๒๙.๒๔ ตารางกิโลเมตร หรือประมาณ ๑๘,๒๗๕ ไร่ มีอาณาเขตพื้นที่ติดต่อ ดังนี้



ทิศเหนือ ติดต่อเขต เทศบาลตำบลมาบข่าพัฒนา อำเภอนิคมน้ำอูน องค์การบริหารส่วนตำบลหนองตะพาน อำเภอบ้านค่าย

ทิศตะวันออก ติดต่อเขต เทศบาลตำบลน้ำคอก , เทศบาลตำบลเชิงเนิน อำเภอเมืองระยอง

ทิศตะวันตก ติดต่อเขต เทศบาลเมืองมาบตาพุด อำเภอเมืองระยองเทศบาลตำบลมาบข่าพัฒนา อำเภอนิคมน้ำอูน

ทิศใต้ ติดต่อเขต เทศบาลตำบลเนินพระ อำเภอเมืองระยอง



๑.๒ ลักษณะภูมิประเทศ

สภาพพื้นที่ตำบลทับมามีลักษณะภูมิประเทศเป็นเนินลูกฟูกพื้นที่บางแห่งเป็นเขา ลูกเล็ก ๆ มีคลองธรรมชาติที่สำคัญ คือ คลองทับมา ไหลผ่านพื้นที่ตำบลทับมา ส่วนดินมีลักษณะเป็นดินร่วน และดินลูกรังปนทราย

๑.๓ ลักษณะภูมิอากาศ

ลักษณะทางภูมิอากาศมี ๓ ฤดู คือ ฤดูร้อน เริ่มตั้งแต่เดือนมีนาคม – พฤษภาคม ฤดูฝน เริ่มตั้งแต่เดือนมิถุนายน – ตุลาคม ฤดูหนาว เริ่มตั้งแต่เดือนพฤศจิกายน – กุมภาพันธ์

๑.๔ ลักษณะของดิน

ตำบลทับมา มีเนื้อที่ประมาณ ๒๙.๒๔ ตารางกิโลเมตร หรือประมาณ ๑๘,๒๗๕ ไร่ สภาพพื้นที่มีลักษณะภูมิประเทศเป็นเนินลูกฟูกพื้นที่บางแห่งเป็นเขา ลูกเล็ก ๆ มีคลองธรรมชาติที่สำคัญ คือ คลองทับมา ไหลผ่านพื้นที่ตำบลทับมา ส่วนดินมีลักษณะเป็นดินร่วนและดินลูกรังปนทราย

๑.๕ ลักษณะแหล่งน้ำ

แหล่งน้ำธรรมชาติ (คลอง ลำราง)

๑. คลองทับมา กว้างประมาณ ๑๕ – ๒๐ เมตร ยาวประมาณ ๑๑,๖๐๐ เมตร ลึกประมาณ ๔ เมตร เริ่มต้นบริเวณชุมชนบ้านเขาโบสถ์ ไหลผ่านชุมชนบ้านขนาบ ชุมชนบ้านทับมา ชุมชนบ้านแหลมทองกลาง และสิ้นสุดที่ชุมชนบ้านหนองมะหาด ความจุน้ำปัจจุบัน ๕๐๐,๐๐๐ ลูกบาศก์เมตร

๒. ลำรางหนองกะบาก-สะพานหิน (คลองจำหุ) กว้างประมาณ ๕ เมตร ยาวประมาณ ๓,๙๐๐ เมตร ลึกประมาณ ๒ เมตร เริ่มต้นบริเวณชุมชนบ้านเขาไผ่ ไหลผ่านชุมชนบ้านสะพานหิน และไหลลงคลองทับมา บริเวณชุมชนบ้านทับมา ความจุน้ำปัจจุบัน ๑๖,๖๕๐ ลูกบาศก์เมตร

๓. ลำรางหนองโพรง - แหลมมะขาม กว้างประมาณ ๖ – ๘ เมตร ยาวประมาณ ๒,๗๐๐ เมตร ลึกประมาณ ๑.๕๐ เมตร ไหลผ่านเขตตำบลทับมาจุดเริ่มต้นบริเวณชุมชนบ้านเขาไผ่ ผ่านชุมชนบ้านแหลมมะขาม ผ่านชุมชนบ้านแหลมทองกลาง โดยไหลลงคลองทับมาบริเวณชุมชนบ้านแหลมทองกลาง หมู่ที่ ๖ (คลองกิว) ความจุน้ำปัจจุบัน ๑๕,๐๐๐ ลูกบาศก์เมตร

แหล่งน้ำที่สร้างขึ้น

- ฝายน้ำล้นขนาดใหญ่	จำนวน	๑	แห่ง	- ฝายกั้นน้ำ	จำนวน	๓	แห่ง
- บ่อน้ำดิน	จำนวน	๙๔๗	แห่ง	- บ่อโยก	จำนวน	๑๔	แห่ง
- ถังเก็บน้ำ	จำนวน	๕	แห่ง	- สระน้ำ	จำนวน	๓	แห่ง

สระน้ำสาธารณะหมู่ที่ ๑ ปากกว้างประมาณ ๕๙ เมตร ยาวประมาณ ๑๑๕ เมตร ลึกประมาณ ๕ เมตร ความจุน้ำ ๑๓,๐๐๐ ลูกบาศก์เมตร ปัจจุบันใช้เป็นแหล่ง น้ำดิบผลิตประปาหมู่บ้าน ผิวดินขนาดใหญ่ ๒๐๐ – ๓๐๐ ไร่

สระน้ำสาธารณะหมู่ที่ ๒ กว้างประมาณ ๔๕ เมตร ยาวประมาณ ๑๗๐ เมตร ลึกประมาณ ๕ เมตร ความจุน้ำ ๓๘,๐๐๐ ลูกบาศก์เมตร ปัจจุบันใช้เป็นแหล่ง น้ำดิบผลิตประปาหมู่บ้าน ผิวดินขนาดใหญ่ ๑๒๑ – ๓๐๐ ไร่

สระเก็บน้ำดิบทับมาหมู่ที่ ๗ เป็นสระเก็บน้ำดิบความจุ ๑๒ ล้านลูกบาศก์เมตร



๒. ด้านการเมือง/การปกครอง

๒.๑ เขตการปกครอง

ตำบลทับมาแบ่งการปกครองเป็น ๘ ชุมชน มีประชากรรวมทั้งสิ้น ๒๕,๑๖๐ คน แยกเป็นชาย ๑๒,๔๙๘ คน เป็นหญิง ๑๒,๖๖๒ คน จำนวนครัวเรือน ๑๗,๒๐๕ ครัวเรือน

๒.๒ การเลือกตั้ง

แบ่งเขตการเลือกตั้งสมาชิกสภาเทศบาลตำบลทับมา แบ่งเป็น ๒ เขต เขตเลือกตั้งละ ๖ คน ประกอบด้วย

๑. นายประเสริฐ วงษ์ศรี นายกเทศมนตรีตำบลทับมา

เขตเลือกตั้งที่ ๑ ได้แก่ หมู่ที่ ๒, ๕, ๖, ๗, ๘

๑. นายบุญยงค์ มุกดา	รองประธานสภาเทศบาลตำบลทับมา
๒. นายชลอ สุขสัน	เลขานุการสภาเทศบาลตำบลทับมา
๓. นายเจตน์ เมฆอรุณ	สมาชิกสภาเทศบาลตำบลทับมา เขต ๑
๔. นายสมพงษ์ มากหลาย	สมาชิกสภาเทศบาลตำบลทับมา เขต ๑
๕. นายทองพิน สุกุลวงษ์	สมาชิกสภาเทศบาลตำบลทับมา เขต ๑
๖. นายเสกสรร พันภัยพาล	สมาชิกสภาเทศบาลตำบลทับมา เขต ๑

เขตเลือกตั้งที่ ๒ ได้แก่ หมู่ที่ ๑, ๓, ๔ และหมู่ที่ ๖ บางส่วน

๑. นายสมชาย กล่อมแก้ว	ประธานสภาเทศบาลตำบลทับมา
๒. นายปัญญา ลั่นลำ	สมาชิกสภาเทศบาลตำบลทับมา เขต ๒
๓. นายสุเทพ นันทิเจริญ	สมาชิกสภาเทศบาลตำบลทับมา เขต ๒
๔. นายเชาว์ สวัสดิ์สัน	สมาชิกสภาเทศบาลตำบลทับมา เขต ๒
๕. นายอาทิตย์ รักสกุล	สมาชิกสภาเทศบาลตำบลทับมา เขต ๒
๖. นายขจรศักดิ์ วงษ์ไพศาล	สมาชิกสภาเทศบาลตำบลทับมา เขต ๒



๓. ประชากร

๓.๑ ข้อมูลเกี่ยวกับจำนวนประชากร

ชุมชน	จำนวนครัวเรือน	ชาย	หญิง	จำนวนประชากรทั้งหมด
๑. ชุมชนบ้านขนาบ หมู่ที่ ๑	๑,๒๑๙	๘๘๕	๘๘๗	๑,๗๗๒
๒. ชุมชนบ้านแหลมมะขาม หมู่ที่ ๒	๔,๕๗๕	๓,๒๔๐	๓,๒๙๔	๖,๕๓๔
๓. ชุมชนบ้านหนองมะหาด หมู่ที่ ๓	๔,๑๓๖	๓,๐๙๗	๓,๑๘๒	๖,๒๗๙
๔. ชุมชนบ้านทับมา หมู่ที่ ๔	๒,๘๒๑	๑,๘๕๑	๑,๙๗๐	๓,๘๒๑
๕. ชุมชนบ้านเขาไผ่ หมู่ที่ ๕	๑,๒๐๘	๗๕๘	๗๓๕	๑,๔๙๓
๖. ชุมชนบ้านแหลมทองกลาง หมู่ที่ ๖	๑,๘๙๕	๑,๕๓๗	๑,๔๘๗	๓,๐๒๔
๗. ชุมชนบ้านเขาโปสต์ หมู่ที่ ๗	๙๒๗	๘๖๕	๘๕๔	๑,๗๑๙
๘. ชุมชนบ้านสะพานหิน หมู่ที่ ๘	๔๒๔	๒๖๕	๒๘๙	๕๕๔
รวม	๑๗,๒๐๕	๑๒,๔๙๘	๑๒,๖๖๒	๒๕,๑๖๐

(ข้อมูลโดยงานทะเบียนราษฎรเทศบาลตำบลทับมา ณ เดือนตุลาคม ๒๕๖๔)

๓.๒ ช่วงอายุและจำนวนประชากร

ช่วงอายุ	ชาย	หญิง	จำนวนประชากรทั้งหมด
๑. ช่วงอายุ ๐-๑๐ ปี	๑,๙๐๐	๑,๘๕๖	๓,๗๕๖
๒. ช่วงอายุ ๑๑-๒๐ ปี	๑,๘๔๐	๑,๘๙๘	๓,๗๓๘
๓. ช่วงอายุ ๒๑-๓๐ ปี	๑,๕๘๒	๑,๔๘๗	๓,๐๖๙
๔. ช่วงอายุ ๓๑-๔๐ ปี	๒,๓๐๓	๒,๓๕๒	๔,๖๕๕
๕. ช่วงอายุ ๔๑-๕๐ ปี	๒,๗๓๕	๒,๔๘๖	๕,๒๒๑
๖. ช่วงอายุ ๕๑-๖๐ ปี	๑,๓๒๘	๑,๔๖๘	๒,๗๙๖
๗. ช่วงอายุ ๖๑-๗๐ ปี	๕๐๕	๖๘๙	๑,๑๙๔
๘. ช่วงอายุ ๗๑-๘๐ ปี	๒๒๖	๓๐๕	๕๓๑
๙. ช่วงอายุ ๘๑-๙๐ ปี	๗๕	๑๐๓	๑๗๘
๑๐. ช่วงอายุ ๙๑-๑๐๐ ปี	๔	๑๘	๒๒
รวม	๑๒,๔๙๘	๑๒,๖๖๒	๒๕,๑๖๐

(ข้อมูลโดยงานทะเบียนราษฎรเทศบาลตำบลทับมา ณ เดือนตุลาคม ๒๕๖๔)



๔. สภาพทางสังคม

๔.๑ การสาธารณสุข

- โรงพยาบาลส่งเสริมสุขภาพประจำตำบล จำนวน ๑ แห่ง
- ศูนย์บริการสาธารณสุขเทศบาลตำบลทับมา จำนวน ๑ แห่ง

๔.๒ การศึกษา

- ศูนย์พัฒนาเด็กเล็กบ้านทับมา จำนวน ๑ แห่ง
- โรงเรียนอนุบาลทับมา จำนวน ๑ แห่ง
- โรงเรียนประถมศึกษา (ขยายโอกาส)
(โรงเรียนชุมชนวัดทับมา) จำนวน ๑ แห่ง
- ศูนย์การศึกษาพิเศษจังหวัดระยอง จำนวน ๑ แห่ง
- ที่อ่านหนังสือประจำหมู่บ้าน จำนวน ๔ แห่ง (หมู่ที่ ๑, ๓, ๔, ๘)
- ศูนย์การศึกษานอกโรงเรียน จำนวน ๑ แห่ง
- โรงเรียนประภัสสรคุณธรรม จำนวน ๑ แห่ง

๔.๓ ส่วนราชการ – รัฐวิสาหกิจ

- สำนักงานทางหลวงชนบทระยอง
- โรงพยาบาลส่งเสริมสุขภาพตำบลทับมา
- สำนักงานคณะกรรมการป้องกันและปราบปรามการทุจริตแห่งชาติ ประจำจังหวัดระยอง
- หมวดทางหลวงทับมา
- สำนักงานพระพุทธศาสนาจังหวัดระยอง
- ที่พักสายตรวจตำบลทับมา สภ.เมืองระยอง

๔.๔ กลุ่มมวลชนจัดตั้งด้านความปลอดภัยในชีวิตและทรัพย์สิน

- ตำรวจชุมชนประจำตำบลทับมา, มูลนิธิสว่างพรกุศล, ศูนย์ อปพร.เทศบาลตำบลทับมา

๕. ระบบบริการพื้นฐาน

๕.๑ การคมนาคมขนส่ง

การคมนาคม

- ๑) ทางหลวงแผ่นดิน มีจำนวน ๒ สายที่บางส่วนอยู่ในพื้นที่
 - (๑) ทางหลวงแผ่นดิน หมายเลข ๓๖ (สายบางนา - ตราด) เป็นถนนคอนกรีตเสริมเหล็ก
 - (๒) ทางหลวงแผ่นดิน หมายเลข ๓๑๓๖ (เลี้ยวเมืองระยอง) เป็นถนนคอนกรีตเสริมเหล็ก
- ๒) ทางหลวงชนบท มีจำนวน ๑ สาย ที่บางส่วนอยู่ในพื้นที่
 - (๑) ทางหลวงชนบท หมายเลข ๔๔๐๖ (สายหนองสนม - คลองช้างตาย) เป็นถนนแอสฟัลท์ติกคอนกรีต ถนนตามแนวทางสาธารณสุขประโยชน์
 - (๒) ทางหลวงชนบทหนองมะหาด



ก) ทางหลวงท้องถิ่น จำนวนรวม ๒๕๐ สาย ประกอบด้วย ของเดิมที่ลงทะเบียนไว้และได้รับการอนุมัติเป็นทางหลวงท้องถิ่น จำนวน ๑๙๑ สาย อยู่ระหว่างดำเนินการขอขึ้นทะเบียน จำนวน ๔๕ สาย และมีถนนเกิดขึ้นใหม่ จำนวน ๑๔ สาย

ชุมชน	ประเภทถนน (สาย)					รวม (สาย)
	คสล.	แอสฟัลติกคอนกรีต	ลูกรัง	แอสฟัลติกคอนกรีตและคสล.	คสล. และลูกรัง	
บ้านขนาบ หมู่ที่ ๑	๓๑	๑	๑	-	-	๓๓
บ้านแหลมมะขาม หมู่ที่ ๒	๓๑	๗	-	-	-	๓๘
บ้านหนองมะหาด หมู่ที่ ๓	๓๖	-	-	-	-	๓๖
บ้านทับมา หมู่ที่ ๔	๔๔	๓	๓	๒	-	๕๒
บ้านเขาไผ่ หมู่ที่ ๕	๗	๑	๑	๒	-	๑๑
บ้านแหลมทองกลาง หมู่ที่ ๖	๒๕	๑	๒	-	-	๒๘
บ้านเขาโบสถ์ หมู่ที่ ๗	๓๐	๗	๑	๒	-	๓๗
บ้านสะพานหิน หมู่ที่ ๘	๔	๔	๑	๒	๑	๑๒
รวม	๒๐๘	๒๔	๙	๘	๑	๒๕๐

(ข้อมูลโดยกองช่าง เทศบาลตำบลทับมา ณ ตุลาคม ๒๕๖๔)

๕.๒ การไฟฟ้า

ตำบลทับมามีหน่วยบริการผู้ใช้ไฟฟ้าสังกัดการไฟฟ้าส่วนภูมิภาคจังหวัดระยอง และมีสถานีไฟฟ้าส่วนภูมิภาค ระยอง ๔ ตั้งอยู่บริเวณ แหลมมะขาม ซอย ๘ ตำบลทับมา จึงสามารถใช้บริการการไฟฟ้าสำหรับประชาชนในพื้นที่ คิดเป็นร้อยละ ๑๐๐

๕.๓ การประปา

- ประปาส่วนภูมิภาค จำนวน ๘ ชุมชน (บ้านขนาบ,บ้านแหลมมะขาม,บ้านทับมา,บ้านหนองมะหาด, บ้านเขาไผ่,บ้านแหลมทองกลาง,บ้านเขาโบสถ์ และบ้านสะพานหิน)
- ประปาหมู่บ้าน จำนวน ๒ ชุมชน (ชุมชนบ้านขนาบ , แหลมมะขาม)

๕.๔ โทรศัพท์

- การให้บริการติดต่อสื่อสารทางโทรศัพท์ โดยมีสำนักงานโทรศัพท์แห่งประเทศไทยประจำจังหวัดระยองเป็นผู้รับผิดชอบ และมีการใช้บริการครอบคลุมทั้งตำบลทับมาแต่ในปัจจุบันประชาชนส่วนใหญ่ในพื้นที่จะใช้บริการโทรศัพท์เคลื่อนที่

- สถานีวิทยุ จำนวน ๑ แห่ง
- วิทยุสื่อสาร จำนวน ๓๕ เครื่อง
- จำนวนเสาสัญญาณโทรศัพท์ คือ
 ๑. บริษัทจำกัด (มหาชน) ทู คอรัปอเรชั่น
 ๒. บริษัทจำกัด (มหาชน) โทเทิล แอ็คเซ็ส คอมมูนิเคชั่น
 ๓. บริษัทจำกัด ดิจิตอลโฟน



๖. ระบบเศรษฐกิจ

๖.๑ อาชีพ

ประชาชนส่วนใหญ่ประกอบอาชีพรับจ้างในโรงงานอุตสาหกรรมและรับจ้างทั่วไป ค้าขาย ประกอบธุรกิจส่วนตัว และประกอบอาชีพเกษตรกรรมบางส่วน การถือครองที่ดิน การออกเอกสารสิทธิให้แก่ราษฎรส่วนใหญ่เป็นโฉนดที่ดิน และเป็นหนังสือรับรองการทำประโยชน์ (น.ส.๓ และ น.ส.๓ ก.)

๖.๒ อุตสาหกรรมและการพาณิชย์

ห้างสรรพสินค้า	จำนวน	๓	แห่ง
โรงงานอุตสาหกรรม	จำนวน	๓	แห่ง
สถานบริการน้ำมันเชื้อเพลิง	จำนวน	๗	แห่ง
สถานบริการแก๊สเชื้อเพลิง	จำนวน	๖	แห่ง
สถานประกอบการจำหน่ายรถยนต์และบริการหลังการขาย	จำนวน	๑๙	แห่ง
สถานประกอบการจำหน่ายรถยนต์มือสอง	จำนวน	๑๙	แห่ง
สถานประกอบการอู่ซ่อมรถยนต์	จำนวน	๒๓	แห่ง
สถานประกอบการตั้งศูนย์ถ่วงล้อรถยนต์	จำนวน	๔	แห่ง
สถานประกอบการร้านอาหาร	จำนวน	๓๖	แห่ง
สถานประกอบการโรงแรม รีสอร์ท	จำนวน	๑๐	แห่ง
สถานประกอบการร้านค้า	จำนวน	๑๘๓	แห่ง
สถานประกอบการบ้านเช่า ห้องเช่า อพาร์ทเมนท์	จำนวน	๒๒๘	แห่ง
สถานประกอบการร้านขายวัสดุก่อสร้าง	จำนวน	๔	แห่ง
สถานประกอบการร้านเสริมสวย, สปา	จำนวน	๒๙	แห่ง
สถานประกอบการบริษัทต่าง ๆ	จำนวน	๓๐	แห่ง
สถานรับเลี้ยงเด็ก	จำนวน	๓	แห่ง
สถานประกอบการค้าของเก่า	จำนวน	๗	แห่ง
สถานประกอบการโรงกลึง	จำนวน	๕	แห่ง
สถานประกอบการไม้แปรรูป	จำนวน	๓	แห่ง
สถานประกอบการคลินิก	จำนวน	๖	แห่ง
สถานดูแลผู้สูงอายุ	จำนวน	๑	แห่ง

(ข้อมูลโดยกองคลัง และกองสาธารณสุขสิ่งแวดล้อม เทศบาลตำบลทับมา ณ เดือน ตุลาคม ๒๕๖๔)



๗. เศรษฐกิจพอเพียงท้องถิ่น

๗.๑ ผลิตภัณฑ์ชุมชน กลุ่มแม่บ้าน OTOP จำนวน ๑๐ ผลิตภัณฑ์

๑) ผลิตภัณฑ์ลวดช่องสังคโปร์	หมู่ที่ ๕
๒) ผลิตภัณฑ์น้ำปลา	หมู่ที่ ๖
๓) ผลิตภัณฑ์กะปิ	หมู่ที่ ๑, ๔, ๗
๔) ผลิตภัณฑ์จักสานตะกร้า	หมู่ที่ ๖
๕) ผลิตภัณฑ์จากชันโรง	หมู่ที่ ๔
๖) ผลิตภัณฑ์เค้กกล้วยหอม ขนมต้ม ขนมเทียน ทองม้วนกรอบ	หมู่ที่ ๘
๗) ผลิตภัณฑ์น้ำพริกมะขาม น้ำพริกแกงป่า	หมู่ที่ ๘
๘) ผลิตภัณฑ์ไข่เค็ม EGG EIGHT	หมู่ที่ ๘
๙) ผลิตภัณฑ์หน่อไม้ดอง	หมู่ที่ ๘
๑๐) ผลิตภัณฑ์น้ำมันเหลือง	หมู่ที่ ๓,๘

๗.๒ กลุ่มอาชีพของกองทุนต่าง ๆ มีจำนวน ๑๔ กลุ่มอาชีพ

- กลุ่มแม่บ้านเกษตรกรบ้านโน หมู่ ๑ ผลิตภัณฑ์ – กะปิ, น้ำพริก, ปลาต้ม, ยาดม, พิมเสน
- กลุ่มส่งเสริมอาชีพนาบัวบ้านขนาน ผลิตภัณฑ์ – ทำนาบัว
- กลุ่มส่งเสริมอาชีพการปลูกผักไฮโดรโปนิคส์ผลิตภัณฑ์ – ผักไฮโดรโปนิคส์
- กลุ่มแม่บ้านเกษตรกรบ้านแหลมมะขาม หมู่ ๒ ผลิตภัณฑ์ – การผูกผ้าประดับงาน
- กลุ่มแม่บ้านเกษตรกรบ้านหนองมะหาด หมู่ ๓ ผลิตภัณฑ์ – อาหารพื้นบ้าน, ขนมไทย, ผักคั้นฉ่ำยไฮโดรโปนิคส์
- กลุ่มแม่บ้านเกษตรกรบ้านทับมา หมู่ ๔ ผลิตภัณฑ์ – กะปิ, ขนมไทย
- กลุ่มส่งเสริมอาชีพผู้เลี้ยงชันโรง ชุมชนบ้านทับมา ผลิตภัณฑ์ – ผลิตภัณฑ์จากชันโรง
- กลุ่มแม่บ้านเกษตรกรบ้านเขาไผ่ หมู่ ๕ ผลิตภัณฑ์ – ลวดช่องสังคโปร์อบแห้ง
- กลุ่มแม่บ้านเกษตรกรบ้านหนองโพรง หมู่ ๖ ผลิตภัณฑ์ – กะปิ, ปุยชีวภาพน้ำและปุยชีวภาพแห้ง, อินทผาลัม
- กลุ่มส่งเสริมอาชีพศิลปะประดิษฐ์ หมู่ ๖ ผลิตภัณฑ์ – เครื่องจักสาน, ไม้กวาด
- กลุ่มสตรีอาสาพัฒนาบ้านหนองโพรง หมู่ ๖ ผลิตภัณฑ์ – น้ำปลา, อาหารพื้นบ้าน
- กลุ่มแม่บ้านเกษตรกรบ้านเขาโบสถ์ หมู่ ๗ ผลิตภัณฑ์ – กะปิ, ผักปลอดสารพิษ
- กลุ่มส่งเสริมอาชีพปลอดภัยบ้านเขาโบสถ์ ผลิตภัณฑ์ – เมล่อน, มะเขือเทศ, แตงโม, เห็ด
- กลุ่มแม่บ้านเกษตรกรบ้านสะพานหิน หมู่ ๘ ผลิตภัณฑ์ – กะปิ, เค้กกล้วยหอม, ขนมต้ม, ขนมเทียน, ทองม้วนกรอบ, น้ำพริก, ไข่เค็ม, หน่อไม้ดอง, น้ำมันเหลือง, ปุยชีวภาพน้ำและปุยชีวภาพแห้ง

๗.๓ การท่องเที่ยว, วัฒนธรรม, โบราณสถาน โบราณวัตถุที่สำคัญ

- ชุมชนบ้านแหลมมะขาม หมู่ที่ ๒ - ศาลเจ้ายายเอน
- ชุมชนบ้านหนองมะหาด หมู่ที่ ๓ - ศาลเจ้าแม่สไบทอง
- ชุมชนบ้านทับมา หมู่ที่ ๔ - วัดทับมา, ศาลเจ้าพ่อถ้ำม้า
- ชุมชนบ้านเขาไผ่ หมู่ที่ ๕ - หินรูปช้าง
- ชุมชนบ้านเขาโบสถ์ หมู่ที่ ๗ - วัดเขาโบสถ์, เจดีย์วัดเขาโบสถ์
- ชุมชนบ้านสะพานหิน หมู่ที่ ๘ - ศาลเจ้าพ่อกระบองทอง, สะพานหิน



๗.๔ กลุ่มท่องเที่ยวเชิงอนุรักษ์

ชุมชนบ้านนาบ หมู่ที่ ๑	แหล่งเรียนรู้นาบัว, ร้านกาแฟบ้านทวด
ชุมชนบ้านทับมา หมู่ที่ ๔	วัดทับมา, แหล่งเรียนรู้การเลี้ยงชันโรง
ชุมชนบ้านเขาไผ่ หมู่ที่ ๕	แหล่งเรียนรู้การผลิตลอดช่องสิงคโปร์
ชุมชนบ้านแหลมทองกลาง หมู่ที่ ๖	กลุ่มมโหรีไทย, กลุ่มจักสานตะกร้าพลาสติก, กลุ่มปลูกไม้
ประดับ, กลุ่มปุ๋ยอินทรีย์, ร้านกาแฟเพื่อนสวนฟาร์ม, บ้านสวนถ้ำมณี	
ชุมชนบ้านเขาโบสถ์ หมู่ที่ ๗	แหล่งเรียนรู้การใช้พลังงานทดแทน, สวนภัทรวินท์ฟาร์ม
ชุมชนบ้านสะพานหิน หมู่ที่ ๘	กลุ่มแม่บ้านเกษตรกรกรบ้านสะพานหิน

๗.๕ แหล่งเรียนรู้ ประกอบด้วย

๑) ศูนย์การเรียนรู้ชุมชน

๑. ศูนย์บริการและถ่ายทอดเทคโนโลยีการเกษตรประจำตำบลทับมา
๒. ศูนย์การเรียนรู้เศรษฐกิจพอเพียงบ้านสะพานหิน
๓. ศูนย์การเรียนรู้ชุมชนบ้านนาบ
๔. ศูนย์การเรียนรู้การทำนาบัว กลุ่มส่งเสริมอาชีพนาบัวบ้านนาบ
๕. ศูนย์การเรียนรู้การปลูกผักไฮโดรโปนิคส์ กลุ่มแม่บ้านเกษตรกรบ้านหนองมะหาด
๖. ศูนย์การเรียนรู้การปลูกผักสวนครัวและอาหารพื้นบ้าน กลุ่มแม่บ้านเกษตรกรบ้านใน
๗. ศูนย์การเรียนรู้กีฬาและนันทนาการ กลุ่มกีฬาชุมชนบ้านนาบ
๘. ศูนย์การเรียนรู้การใช้พลังงานทดแทน กลุ่มแม่บ้านเกษตรกรบ้านเขาโบสถ์
๙. ศูนย์การเรียนรู้การปลูกผักไฮโดรโปนิคส์ กลุ่มส่งเสริมอาชีพการปลูกผักไฮโดรโปนิคส์
๑๐. ศูนย์การเรียนรู้การผลิตลอดช่องสิงคโปร์ กลุ่มแม่บ้านเกษตรกรบ้านเขาไผ่ หมู่ ๕

๒) ศูนย์การเรียนรู้การจัดการขยะโดยใช้กระบวนการ ROSES แบบครบวงจร

ลำดับ	ศูนย์การเรียนรู้	หมู่ที่
๑	ศูนย์การเรียนรู้แห่งที่ ๑ เทศบาลตำบลทับมา	๔
๒	ศูนย์การเรียนรู้แห่งที่ ๒ โรงเรียนอนุบาลทับมา	๔
๓	ศูนย์การเรียนรู้แห่งที่ ๓ ชุมชนบ้านนาบ	๑
๔	ศูนย์การเรียนรู้แห่งที่ ๔ ชุมชนบ้านแหลมมะขาม	๒
๕	ศูนย์การเรียนรู้แห่งที่ ๕ กลุ่มแม่บ้านเกษตรกรชุมชนบ้านแหลมมะขาม	๒
๖	ศูนย์การเรียนรู้แห่งที่ ๖ หมู่บ้านการเคหะเอื้ออาทร ระยอง	๒
๗	ศูนย์การเรียนรู้แห่งที่ ๗ หมู่บ้านโมเดิร์นซิตี้	๓
๘	ศูนย์การเรียนรู้แห่งที่ ๘ ชุมชนหนองมะหาด	๓
๙	ศูนย์การเรียนรู้แห่งที่ ๙ วัดทับมา	๔
๑๐	ศูนย์การเรียนรู้แห่งที่ ๑๐ โรงเรียนประภัสสรคุณธรรม	๔
๑๑	ศูนย์การเรียนรู้แห่งที่ ๑๑ กลุ่มแม่บ้านเกษตรกรชุมชนบ้านเขาไผ่	๕
๑๒	ศูนย์การเรียนรู้แห่งที่ ๑๒ บริษัท ทีแอลเอส โพลีคลิฟ จำกัด	๕
๑๓	ศูนย์การเรียนรู้แห่งที่ ๑๓ ชุมชนบ้านแหลมทองกลาง	๖



ลำดับ	ศูนย์การเรียนรู้	หมู่ที่
๑๔	ศูนย์การเรียนรู้แห่งที่ ๑๔ กลุ่มแม่บ้านเกษตรกรชุมชนบ้านหนองโพรง	๖
๑๕	ศูนย์การเรียนรู้แห่งที่ ๑๕ ชุมชนบ้านเขาโบสถ์	๗
๑๖	ศูนย์การเรียนรู้แห่งที่ ๑๖ กลุ่มแม่บ้านเกษตรกรชุมชนบ้านเขาโบสถ์	๗
๑๗	ศูนย์การเรียนรู้แห่งที่ ๑๗ กลุ่มแม่บ้านเกษตรกรชุมชนบ้านสะพานหิน	๘
๑๘	ศูนย์การเรียนรู้แห่งที่ ๑๘ ชุมชนบ้านสะพานหิน	๘
๑๙	ศูนย์การเรียนรู้แห่งที่ ๑๙ ตลาดนัดหนองโพรง	๖
๒๐	ศูนย์การเรียนรู้แห่งที่ ๒๐ โรงเรียนชุมชนวัดทับมา	๔
๒๑	ศูนย์การเรียนรู้แห่งที่ ๒๑ กลุ่มส่งเสริมอาชีพผู้เลี้ยงชันโรงชุมชนบ้านทับมา	๔
๒๒	ศูนย์การเรียนรู้แห่งที่ ๒๒ ชุมชนวัดทับมา	๔
๒๓	ศูนย์การเรียนรู้แห่งที่ ๒๓ บริษัท คลีน มหานคร จำกัด	๗

ข้อมูล : โดยกองสาธารณสุขและสิ่งแวดล้อม เทศบาลตำบลทับมา ณ เดือนมีนาคม ๒๕๖๔

๘. ศาสนา ประเพณี วัฒนธรรม

๘.๑ สถาบันและองค์กรทางศาสนา

- วัดจำนวน ๒ แห่ง วัดทับมา หมู่ที่ ๔ ตำบลทับมา อำเภอเมืองระยอง จังหวัดระยอง และวัดเขาโบสถ์ หมู่ที่ ๗ ตำบลทับมา อำเภอเมืองจังหวัดระยอง

๘.๒ ประเพณีท้องถิ่น

งานประเพณีท้องถิ่น เทศบาลประจำปี

- ลานวัฒนธรรมตำบลทับมา สถานที่ วัดทับมา หมู่ ๔ ตำบลทับมา อำเภอเมือง จังหวัดระยอง
- งานสืบสานวัฒนธรรมประเพณีสงกรานต์ กิจกรรมรดน้ำดำหัวของพรจากผู้สูงอายุ เล่นน้ำสงกรานต์
- ประเพณีทำบุญส่งวังหวียน สถานที่

ที่	สถานที่
๑.	อาคารศูนย์สาธิต หมู่ที่ ๑ บ้านขนาบ ตำบลทับมา อำเภอเมือง จังหวัดระยอง
๒.	ศาลาเอน หมู่ ๒ บ้านแหลมมะขาม ตำบลทับมา อำเภอเมือง จังหวัดระยอง
๓.	อาคารอเนกประสงค์ หมู่ที่ ๓ บ้านหนองมะหาด ตำบลทับมา อำเภอเมือง จังหวัดระยอง
๔.	สนามกลางชุมชนบ้านทับมา หมู่ที่ ๔ บ้านทับมา ตำบลทับมา อำเภอเมือง จังหวัดระยอง
๕.	ศาลาแหลมทองกลาง หมู่ที่ ๖ บ้านหนองโพรง ตำบลทับมา อำเภอเมือง จังหวัดระยอง
๖.	ศาลาหนองโพรง หมู่ที่ ๖ บ้านหนองโพรง ตำบลทับมา อำเภอเมือง จังหวัดระยอง
๗.	บ้านเขาโบสถ์ หมู่ที่ ๗ บ้านเขาโบสถ์ ตำบลทับมา อำเภอเมือง จังหวัดระยอง
๘.	ศาลเจ้าพ่อกระบองทอง หมู่ที่ ๘ บ้านสะพานหิน ตำบลทับมา อำเภอเมือง จังหวัดระยอง



- สถานที่การแข่งขันกีฬา/ลานกีฬา/สนามกีฬาอเนกประสงค์เทศบาลตำบลทับมา

หมู่ที่	ลานกีฬา/สนามกีฬาอเนกประสงค์
<u>สนามกีฬากลางอเนกประสงค์/สวนสุขภาพเทศบาลตำบลทับมาบ้านขนาบ หมู่ที่ ๑</u>	<ul style="list-style-type: none"> ➤ สนามฟุตบอล ➤ สนามฟุตบอล(หญ้าเทียม) ➤ ลานกีฬา เช่น <ul style="list-style-type: none"> -ลานวอลเลย์บอล -ลานเปตอง -ลานตะกร้อ -ลู่วิ่ง/ปั่นจักรยาน ➤ ลานสำหรับเล่นเครื่องออกกำลังกายประจำหมู่บ้าน
<u>หมู่ที่ ๒ ชุมชนบ้านแหลมมะขาม</u>	<ul style="list-style-type: none"> ➤ สนามฟุตบอล ➤ ลานกีฬา เช่น <ul style="list-style-type: none"> -ลานวอลเลย์บอล -ลานบาสเก็ตบอล -ลานตะกร้อลอดห่วง -ลานแอโรบิค ➤ ลานสำหรับเล่นเครื่องออกกำลังกายประจำหมู่บ้าน
<u>หมู่ที่ ๓ ชุมชนบ้านหนองมะหาด</u>	<ul style="list-style-type: none"> ➤ สนามฟุตบอล ➤ ลานกีฬาวอลเลย์บอล ➤ ลานสำหรับเล่นเครื่องออกกำลังกายประจำหมู่บ้าน
<u>หมู่ที่ ๔ ชุมชนบ้านทับมา</u>	<ul style="list-style-type: none"> ➤ ลานสำหรับเล่นเครื่องออกกำลังกายประจำหมู่บ้าน ➤ สนามกีฬาโรงเรียน เช่น <ul style="list-style-type: none"> -สนามฟุตบอล -สนามวอลเลย์บอล -ลู่วิ่ง/ปั่นจักรยาน -สนามบาสเก็ตบอล
<u>หมู่ที่ ๕ ชุมชนบ้านเขาไผ่</u>	<ul style="list-style-type: none"> ➤ ลานสำหรับเล่นเครื่องออกกำลังกายประจำหมู่บ้าน ➤ ลานกีฬาหมู่บ้าน เช่น <ul style="list-style-type: none"> -สนามฟุตบอล -ลานแอโรบิค
<u>หมู่ที่ ๖ ชุมชนบ้านหนองโพรง</u>	<ul style="list-style-type: none"> ➤ ลานสำหรับเล่นเครื่องออกกำลังกายประจำหมู่บ้าน ➤ ลานกีฬาสำหรับเล่นเปตอง
<u>หมู่ที่ ๗ ชุมชนบ้านเขาใบสัด</u>	<ul style="list-style-type: none"> ➤ ลานสำหรับเล่นเครื่องออกกำลังกายประจำหมู่บ้าน ➤ สนามฟุตบอล
<u>หมู่ที่ ๘ ชุมชนบ้านสะพานหิน</u>	<ul style="list-style-type: none"> ➤ ลานสำหรับเล่นเครื่องออกกำลังกายประจำหมู่บ้าน ➤ สนามฟุตบอล



๘.๓ ภูมิปัญญาท้องถิ่น ภูมิปัญญาชาวบ้าน ปราชญ์ชาวบ้าน

คลังปัญญาผู้สูงอายุตำบลทับมา อำเภอเมืองระยอง จังหวัดระยอง

มีจำนวน ๙๔ คน จำนวน ๑๓ สาขา

ลำดับ	ภูมิปัญญา	ชื่อ - นามสกุล	ที่อยู่
๑.	ด้านการศึกษา	๑ ราย	
	- วรรณคดี, ภาษาไทย	นางพิไลวรรณ มณีปฐมวงศ์	๖๖ ม.๘
๒.	ด้านการแพทย์และสาธารณสุข	๗ ราย	
	- วิทยาศาสตร์สุขภาพ	นายจอมภพ เรืองศิริพัฒน์	๙๔/๑ ม.๗
	- หมอตำแย	นางย้อม สูงลิ้น	๑๑๒/๑ ม.๒
	- หมอสมุนไพร	นายสง่า เผือกทองคำ	๑๓๔/๒ ม.๗
	- แพทย์โบราณ	นายสมศักดิ์ เสงสุกลางษ์	๑/๙ ม.๓
	- นวดแผนโบราณ	นายจำรัส บุรีล้ำ	๑๒๘/๗ ม.๗
	- ยาลม	นางสำราญ วงษ์ไพศาล	๕๕ ม.๓
	- ปศุสัตว์	นายสุขชิน ทรัพย์สิน	๖๐/๔ ม.๘
๓.	ด้านการเกษตร	๕ ราย	
	- เพาะปลูกพืชสวน, ปุ๋ยหมัก	นายทองสุข ผ่องผาด	๕๓ ม.๑
	- ปลูกผัก (ผักกูด, หน่อไม้)	นางประมวล ดังก้อง	๔๗ ม.๔
	- ปลูกผักพื้นบ้าน	นางบุญชู ยิ่งยวด	๑๓๔ ม.๗
	- ขยายพันธุ์ต้นไม้	นายสมนึก รัตนศรี	๑๒๗/๒ ม.๗
	- การทำนาบัว	นายทองสุข เกสรสวัสดิ์	๓๒ ม.๑
๔.	ด้านศิลปะ วัฒนธรรม ประเพณี	๑๕ ราย	
	- ชี้นบ้านใหม่ หมอขวัญ	นายอรุณ นามจันทร์	๖๖ ม.๑
	- คั้นกระสุน	นายชาญ เกสรศิริ	๔๑/๒ ม.๔
	- กลองยาว	นางสำเนา คงทน	๕๙/๑ ม.๖
	- มโหรี	นายพา อยู่คง	๖๔ ม.๖
	- ลำตัด	นายสังข์ แสงโชติ	๑๑๘/๓ ม.๗
	- ละครร้อง	นางสาวพรรณิ สิ้นลอยมา	๒/๔ ม.๒
	- ละครร้อง	นางอรพรรณ จันทร์บุตร	๒/๔ ม.๒
	- รำวงย้อนยุค	นางสังวาล ดังก้อง	๑๐๘ ม.๔
	- การเล่นสะบ้า	นางเสียน บางรัตน์	๑๓๓/๓ ม.๗
	- ตะกร้อลอดห่วง	นายยวด ละมัย	๑๑๖/๔๓ ม.๒
	- หมากลูก	นายเสาร์ อบรม	๑๐ ม.๔
	- บุญส่งวิ่งเกวียน	นายพิกุล คำผ่อง	๗๒ ม.๖
	- ขนมหัวขันหมาก	นางสวัสดิ์ อยู่คง	๖๔ ม.๖
	- เจียนหมาก	นางสำรวย สีขาว	๓๕/๕ ม.๑
	- สัปเหร่อ	นายสมพงษ์ เมฆอรุณ	๑๐๓/๑ ม.๗



ลำดับ	ภูมิปัญญา	ชื่อ - นามสกุล	ที่อยู่
๕.	ด้านศาสนา จริยธรรม	๖ ราย	
	- มัคทายก	นายสมควร อบรม	๒๐ ม.๔
	- มัคทายก ตำรายาสมุนไพร	นายบุญธรรม ลำดับชั้น	๘๕/๑ ม.๖
	- ไวยาวัจกร	นายผูก สุทธิฮี	๖๑/๓ ม.๘
	- ศาสนพิธี	นายละม่อม หิรัญรัตน์	๒๑ ม.๓
	- ศาสนพิธี	นายสิโรตม์ มณีปฐมวงศ์	๖๖ ม.๘
	- ศาสนพิธี	นายบุญช่วย นามจันทร์	๖๑/๕ ม.๑
๖.	ด้านอุตสาหกรรม หัตถกรรม จักรสาน	๙ ราย	
	- ลอดช่องสิงคโปร์	นางสัมพันธ์ วิเชียรวัฒน์	๘๙ ม.๕
	- จักสาน	นางสุนทร คงคาล้อม	๓๗/๑๒ ม.๖
	- กรงนก	นายเต็ม คงคาล้อม	๕๘ ม.๖
	- ถักโคเชอร์ นิตติ้ง	นางพรวลัย เสถียรธนพงศ์	๑๒๖/๗ ม.๒
	- สุ่มไก่	นางชิน เกสรศิริ	๓๐/๑ ม.๔
	- เหยี่ยวโปรยทาน	นางสมาน ล้นล้ำ	๔๘/๘ ม.๔
	- เหยี่ยวโปรยทาน, การสาน	นางจินดา แก้วประดม	๙๙/๑ ม.๔
	- ตัดเย็บเสื้อผ้า	นางฉลอม อยู่คง	๑๐๖/๒ ม.๖
	- ช่างเย็บผ้า	นายสมควร จิตตรง	๓๗/๑๖ ม.๖
๗.	ด้านสถาปัตยกรรม	๔ ราย	
	- ช่างไม้	นายแก้ว พิกุลทอง	๔๑/๓ ม.๓
	- ก่อสร้าง, งานไม้	นายจรินทร์ จำนงคทรัพย์	๔๖/๕ ม.๖
	- ก่อสร้าง, งานไม้	นางเพ็ญ ดังก้อง	๕๙/๑๔ ม.๖
	- ก่อสร้าง,งานไม้	นายคำป็น เมืองพรม	๑๒๖/๒๙๕ ม.๒
๘.	ด้านโหราศาสตร์	๔ ราย	
	- หมอดูลายมือ	นางศรีนวล นันทิธีเจริญ	๒๑/๑ ม.๒
	- โหราศาสตร์ไทย (ไฟ่ปัก)	นางพยม วงษ์ศรี	๑๐๗/๑๖ ม.๒
	- หมอล่วง	นางสำเนียง พงกษาชาติ	๕๐/๔ ม.๔
	- หมอล่วง	นางปริมาณ ทับทิม	๑๔๑/๘ ม.๗
๙.	ด้านบริหารจัดการ	๑ ราย	
	- ชมรมผู้สูงอายุตำบลทับมา	นายผ่อง หิงสันเทียะ	๑๒๙/๔ ม.๘
๑๐	ด้านกฎหมาย	๑ ราย	
	- กฎหมาย ผู้พิพากษาศาลเยาวชน สมทบ	นางสาวเบญจา ศรีสวัสดิ์	๒๔ ม.๑



ลำดับ	ภูมิปัญญา	ชื่อ - นามสกุล	ที่อยู่
๑๑	ด้านอาหาร	๒๙ ราย	
	- น้ำพริก, น้ำยาปลาช่อน	นางสัน เกสรศิริ	๙๐ ม.๔
	- น้ำพริกแกงป่า/แกงเผ็ด	นางบาง ทรัพย์สิน	๖๔/๒ ม.๘
	- น้ำพริก/แกงเผ็ด	นางฉลวย แก้วประถม	๑๑๑/๑ ม.๒
	- พริกแกง	นางเสงี่ยม ชูเชิด	๓๗/๓ ม.๓
	- กะปิ	นางแจ้ว จิตติธำรง	๖๖/๒ ม.๘
	- น้ำพริกกะปิ	นางพะยอม สุทธินาค	๙๙ ม.๕
	- กะปิคั่ว	นางหวาน คงทน	๒๑/๓ ม.๒
	- น้ำพริกขมนมจิ้น	นางสาวสุราตรี ปลอดปลิด	๑๐๖/๑ ม.๔
	- แกงหมูขมวง	นางสิน เนติยันต์	๕๕/๑ ม.๖
	- แกงบอน (สูตรโบราณ)	นางลำควน พฤษชาชาติ	๑๐๕/๑๐ ม.๔
	- แกงส้มปลาเรียวเขียว	นางหล่อ สนั่นไหว	๑๐๔/๒ ม.๒
	- แกงไก่หน่อไม้ดอง	นางฉลวย ประทุม	๘๓ ม.๗
	- แกงมะระหมูย่าง	นางรำไพ สุขล้น	๑๐๔/๖ ม.๔
	- แกงไก่กระวาน	นางสาววิไล นุชเจริญผล	๒๐/๑๑ ม.๔
	- แกงเขียวหวาน	นางสาวจรรยา เมฆอรุณ	๑๐๓/๙ ม.๗
	- แกงคั่วหอยขม	นางฉะอ้อน สูงล้น	๑๖ ม.๒
	- ปลาต้มหวาน	นายชวน ชาวนา	๙๙ ม.๔
	- ท่อหมก	นางสาวลี สุทธิฮีก	๒๖/๒๖ ม.๔
	- ผัดไทย	นางประยูร สุกุลวงษ์	๖๙/๖ ม.๘
	- ผัดไทย	นางจินดา รักสกุล	๒๖/๑ ม.๓
	- ส้มตำ, ข้าวมัน	นางประเทือง เกสรศิริ	๔๑/๓ ม.๔
	- ส้มตำ	นางสำออย อบรม	๒๐ ม.๔
	- แคบหมู	นางแสง ชาวนา	๙๖ ม.๗
	- ยำขามหมูรมควัน	นางทัศนีย์ สนั่นไหว	๘๑/๓ ม.๖
	- ยำฉนวน	นางปราง พงษ์ศิริ	๑๑๙/๑ ม.๒
	- งอกถั่วดอง	นางทองเปลว ยิ้มแย้ม	๔๖/๓ ม.๑
	- ข้าดอง	นางสุนทร ทรัพย์สิน	๖๖/๓ ม.๘
	- ข้าดอง	นางสมควร นิคมเขตต์	๔๔ ม.๔
	- เมี่ยงคำ	นางประนอม เรืองศิริพัฒน์	๑๐๕/๙ ม.๔



ลำดับ	ภูมิปัญญา	ชื่อ - นามสกุล	ที่อยู่
๑๒	ด้านขนมไทย	๑๐ ราย	
	- ข้าวต้มมัด	นางฉลอม วงษ์สูง	๘๘/๙ ม.๔
	- ขนมเทียน	นางจวน เกสรศิริ	๖๓/๑ ม.๘
	- มัดใต้	นางมาก บุญสุข	๔๔/๑ ม.๓
	- ขนมเกี้ยวข้าง	นางวรรณภา สกุลวงษ์	๗๓/๑ ม.๘
	- ข้าวเหนียวแดง	นางเจ้ย รัตนสุนทร	๘๕ ม.๔
	- ข้าวหลาม	นางพะยอม ชูเจริญ	๖๑/๒ ม.๖
	- ข้าวหลาม	นางซิม ผ่องผาด	๑๔ ม.๑
	- เปียกปูน	นางสะอิ่ง วงษ์สูง	๑๖/๓ ม.๑
	- ลูกจ้อย	นางสำเนา คงทน	๕๙/๑ ม.๖
	- ขนมมัน	นางสาวกานดา ชูเชิด	๑๐๗/๖ ม.๔
๑๓	ด้านอื่น ๆ	๒ ราย	
	- ดับพิษไฟ	นายสายยันต์ ทรัพย์สิน	๖๔ ม.๘
	- เลี้ยงปลากัด	นายเกษม นัทธิเจริญ	๑/๓ ม.๒
รวมทั้งสิ้น		๙๔ ราย	

ข้อมูล : โดยกองสวัสดิการสังคม เทศบาลตำบลทับมา ณ เดือนตุลาคม ๒๕๖๔

๘.๔ อัตลักษณ์ “ตำบลทับมา”

จากกิจกรรมระดมความคิดฐานทรัพยากรท้องถิ่น ภายใต้โครงการอนุรักษ์พันธุกรรมพืชอันเนื่องมาจากพระราชดำริ สมเด็จพระเทพรัตนราชสุดาฯ สยามบรมราชกุมารี โดยผู้นำชุมชน กลุ่มวิสาหกิจชุมชน กลุ่มแม่บ้าน ภาควิชาเครือข่าย และประชาชนในพื้นที่ตำบลทับมา ได้ระดมความคิดรวบรวมฐานทรัพยากรท้องถิ่นที่สำคัญของตำบลทับมาที่สำคัญ เป็นอัตลักษณ์ของตำบลทับมาได้แก่ **“ถ้ามี้า เขา คลอง ครั้วระยอง กลองยาว”** ดังนี้

ถ้ามี้า เป็นตำนานเล่าขานสืบต่อกันมา ปัจจุบันมีการตั้งศาลเจ้าพ่อถ้ามี้า ๒ แห่ง ได้แก่ บริเวณวัดทับมา และสำนักงานเทศบาลตำบลทับมา ซึ่งเป็นสถานที่ที่สำคัญทางวัฒนธรรม มีโบราณสถานและเกจิอาจารย์ชื่อดังที่ชาวบ้านเคารพนับถือ มีหลักหมุด “นิราศเมืองแกลง พ.ศ. ๒๓๕๐” จุดที่ ๑๑ บ้านทับมา อีกทั้งยังมีประเพณีที่สืบทอดกันมา คือ ประเพณีทำบุญส่งวียงเวียน



เขา ตำบลทับมามีลักษณะภูมิประเทศเป็นเนินลูกฟูก พื้นที่บางแห่งเป็นเขาลูกเล็ก ๆ และมีภูเขาที่สำคัญ ได้แก่ เขาโบสถ์ เขาตาอินทร์ และเขาตาเลี่ยน ซึ่งเป็นภูเขาที่มีความอุดมสมบูรณ์ด้วยป่าไม้ และทรัพยากรธรรมชาติที่สำคัญ เปรียบเสมือน “ปอด” ของชาวทับมา เป็นแหล่งต้นน้ำ ซึ่งสามารถพัฒนาเป็นป่าชุมชน เป็นคลังพืชสมุนไพร อีกทั้งเขาโบสถ์ยังสามารถพัฒนาจุดชมวิวเป็นแหล่งท่องเที่ยวเชิงนิเวศน์ที่สำคัญของผู้มาเยือน และเป็นแหล่งพักผ่อนของชาวตำบลทับมาได้อีกด้วย

คลอง พื้นที่ตำบลทับมา มีคลองธรรมชาติไหลผ่านชุมชนในพื้นที่ ประกอบด้วย คลองทับมา คลองจำหรุ และคลองหนองโพรง โดยเฉพาะคลองทับมา มีขนาดกว้างประมาณ ๑๐ เมตร ยาวประมาณ ๖,๕๐๐ เมตร ลึกประมาณ ๒ เมตร ปัจจุบันมีปริมาณความจุน้ำประมาณ ๑๓๐,๐๐๐ ลบ.ม. เส้นทางน้ำไหลผ่านของคลองคือ บริเวณชุมชนบ้านเขาโบสถ์ หมู่ที่ ๗ ชุมชนบ้านสะพานหิน หมู่ที่ ๘ ชุมชนบ้านทับมา หมู่ที่ ๔ ชุมชนบ้านขนาบ หมู่ที่ ๑ และสิ้นสุดบริเวณชุมชนบ้านหนองมะหาด หมู่ที่ ๓ ซึ่งมีน้ำตลอดทั้งปี เปรียบเสมือน “สายโลหิต” ที่หล่อเลี้ยงชาวทับมา ถ้ามีการบริหารจัดการที่ดีจะสามารถพัฒนาเป็นแหล่งท่องเที่ยวบริเวณริมคลอง พัฒนาเป็นตลาดน้ำ เป็นแหล่งรวมสินค้าชุมชน และสร้างรายได้กับชาวทับมาได้อย่างยั่งยืน

ครัวระยอง ทับมามีภูมิปัญญาอาหารพื้นบ้าน ที่เป็นเอกลักษณ์และมีชื่อเสียงของจังหวัดระยอง ซึ่งมีส่วนประกอบจากผักสมุนไพรพื้นบ้าน ปลอดภัย เช่น พริกตุ้ม กระวาน ชะมวง กระทือ และมีการพัฒนาเป็นผลิตภัณฑ์ชุมชนที่สร้างรายได้ให้กับชาวบ้าน ได้แก่ ผักไฮโดรโปนิกส์ ผลิตภัณฑ์ชันโรง หน่อไม้ดอง กะปิทับมา ลอดช่องสิงคโปร์ ไข่เค็ม “EGG EIGHT” พริกแกง “PASTE PHED” และผลิตภัณฑ์อื่นๆ ซึ่งสามารถหล่อเลี้ยงชาวทับมา และชาวระยองได้อย่างยั่งยืน

กลองยาว เป็นภูมิปัญญาพื้นบ้านที่เป็นอัตลักษณ์ คือ ระบำกลองยาวตีไก่ มีเพลงพื้นบ้าน และรำวงย้อนยุคที่เป็นการแสดงที่มีชื่อเสียง สร้างรายได้ และสร้างความสุขให้กับชาวทับมามาช้านาน



ส่วนที่ ๒

สภาพทั่วไปและข้อมูลพื้นฐานยุทธศาสตร์
เพื่อการพัฒนาขององค์กรปกครองส่วนท้องถิ่น

ส่วนที่ ๒

ยุทธศาสตร์เพื่อการพัฒนาขององค์กรปกครองส่วนท้องถิ่น

ความสัมพันธ์ระหว่างแผนพัฒนาระดับมหภาค

๑. แผนยุทธศาสตร์ชาติ ๒๐ ปี

เพื่อให้บรรลุวิสัยทัศน์ “ประเทศมีความมั่นคง มั่งคั่ง ยั่งยืน เป็นประเทศพัฒนาแล้ว ด้วยการพัฒนาตามปรัชญาของเศรษฐกิจพอเพียง” โดยมีเป้าหมายการพัฒนาประเทศ คือ “ประเทศชาติมั่นคง ประชาชนมีความสุข เศรษฐกิจพัฒนาอย่างต่อเนื่อง สังคมเป็นธรรม ฐานทรัพยากรธรรมชาติยั่งยืน” โดยยกระดับศักยภาพของประเทศในหลากหลายมิติ พัฒนาคนในทุกมิติและในทุกช่วงวัยให้เป็นคนดี เก่ง และมีคุณภาพ สร้างโอกาสและความเสมอภาคทางสังคม สร้างการเติบโตบนคุณภาพชีวิตที่เป็นมิตรกับสิ่งแวดล้อม และมีภาครัฐของประชาชน เพื่อประชาชนและประโยชน์ส่วนรวม เพื่อให้ประเทศไทยสามารถยกระดับการพัฒนาให้บรรลุตามวิสัยทัศน์และเป้าหมายการพัฒนาประเทศข้างต้น จึงได้กำหนดยุทธศาสตร์การพัฒนาประเทศยุทธศาสตร์ ๖ ด้าน โดยแต่ละยุทธศาสตร์มีเป้าหมายและประเด็นการพัฒนา ดังนี้

๑. ยุทธศาสตร์ด้านความมั่นคง

ยุทธศาสตร์ชาติด้านความมั่นคงมีเป้าหมายสำคัญในภาพรวมระยะ ๒๐ ปีที่เป็นรูปธรรมชัดเจนคือ “ประเทศชาติมั่นคง ประชาชนมีความสุข” โดยเร่งเสริมสร้างความเข้มแข็งและความรักความสามัคคีปรองดองของคนในชาติ ตลอดจนการปลูกจิตสำนึกด้านความมั่นคงให้เกิดขึ้นในประชาชนทุกระดับ มุ่งเน้นการบูรณาการข้อมูลข่าวสารด้านความมั่นคง กลไกในการป้องกันและแก้ไขปัญหาความมั่นคงให้มีเอกภาพ มีประสิทธิภาพ และมีการบูรณาการการดำเนินงานอย่างแท้จริง โดยมีเป้าหมายและประเด็นยุทธศาสตร์ด้านความมั่นคง ได้แก่

เป้าหมาย

๑. ประชาชนอยู่ดี กินดี และมีความสุข
๒. บ้านเมืองมีความมั่นคงในทุกมิติและทุกระดับ
๓. กองทัพ หน่วยงานด้านความมั่นคง ภาครัฐ ภาคเอกชน และภาคประชาชน มีความพร้อมในการป้องกันและแก้ไขปัญหาความมั่นคง
๔. ประเทศไทยมีบทบาทด้านความมั่นคงเป็นที่ชื่นชมและได้รับการยอมรับโดยประชาคมระหว่างประเทศ
๕. การบริหารจัดการความมั่นคงมีผลสำเร็จที่เป็นรูปธรรมอย่างมีประสิทธิภาพ

ประเด็นยุทธศาสตร์

๑. การรักษาความสงบภายในประเทศ
 - ๑.๑ การพัฒนาและเสริมสร้างคนในทุกภาคส่วนให้มีความเข้มแข็ง มีความพร้อมตระหนักในเรื่องความมั่นคง และมีส่วนร่วมในการแก้ไขปัญหา
 - ๑.๒ การพัฒนาและเสริมสร้างความจงรักภักดีต่อสถาบันหลักของชาติ
 - ๑.๓ การพัฒนาและเสริมสร้างการเมืองในระบอบประชาธิปไตยอันมีพระมหากษัตริย์ทรงเป็นประมุขที่มีเสถียรภาพและมีธรรมาภิบาล เห็นแก่ประโยชน์ของประเทศชาติมากกว่าประโยชน์ส่วนตน



๑.๔ การพัฒนาและเสริมสร้างกลไกที่สามารถป้องกันและขจัดสาเหตุของประเด็นปัญหาความมั่นคงที่สำคัญ

๒. การป้องกันและแก้ไขปัญหามีผลกระทบต่อความมั่นคง

๒.๑ การแก้ไขปัญหความมั่นคงในปัจจุบัน

๒.๒ การติดตาม เฝ้าระวัง ป้องกัน และแก้ไขปัญหที่อาจอุบัติขึ้นใหม่

๒.๓ การสร้างความปลอดภัยและความสันติสุขอย่างถาวรในพื้นที่จังหวัดชายแดนภาคใต้

๒.๔ การรักษาความมั่นคงและผลประโยชน์ทางทรัพยากรธรรมชาติและสิ่งแวดล้อมทั้งทางบกและทางทะเล

๓. การพัฒนาศักยภาพของประเทศให้พร้อมเผชิญภัยคุกคามที่กระทบต่อความมั่นคงของชาติ

๓.๑ การพัฒนาระบบงานข่าวกรองแห่งชาติแบบบูรณาการอย่างมีประสิทธิภาพ

๓.๒ การพัฒนาและฝึกพลั้งอำนาจแห่งชาติ กองทัพและหน่วยงานความมั่นคงรวมทั้งภาครัฐและภาคประชาชน ให้พร้อมป้องกันและรักษาอธิปไตยของประเทศ และเผชิญภัยคุกคามได้ทุกมิติทุกรูปแบบและทุกระดับ

๓.๓ การพัฒนาระบบเตรียมพร้อมแห่งชาติ และการบริหารจัดการภัยคุกคามให้มีประสิทธิภาพ

๔. การบูรณาการความร่วมมือด้านความมั่นคงกับอาเซียนและนานาชาติ รวมถึงองค์กรภาครัฐและที่มิใช่ภาครัฐ

๔.๑ การเสริมสร้างและรักษาคุณภาพสภาวะแวดล้อมระหว่างประเทศ

๔.๒ การเสริมสร้างและธำรงไว้ซึ่งสันติภาพและความมั่นคงของภูมิภาค

๔.๓ การร่วมมือทางการพัฒนากับประเทศเพื่อนบ้าน ภูมิภาค โลก รวมถึงองค์กรภาครัฐและที่มิใช่ภาครัฐ

๕. การพัฒนากลไกการบริหารจัดการความมั่นคงแบบองค์รวม

๕.๑ การพัฒนากลไกให้พร้อมสำหรับการติดตาม เฝ้าระวัง แจ้งเตือน ป้องกันและแก้ไขปัญหความมั่นคงแบบองค์รวมอย่างเป็นรูปธรรม

๕.๒ การบริหารจัดการความมั่นคงให้เอื้ออำนวยต่อการพัฒนาประเทศในมิติอื่น ๆ

๕.๓ การพัฒนากลไกและองค์กรขับเคลื่อนยุทธศาสตร์ชาติด้านความมั่นคง

๒. ยุทธศาสตร์ด้านการสร้างความสามารถในการแข่งขัน

มีเป้าหมายการพัฒนาที่มุ่งเน้นการยกระดับศักยภาพของประเทศในหลากหลายมิติ บนพื้นฐานแนวคิด ๓ ประการ ได้แก่

๑. “ต่อยอดอดีต” โดยมองกลับไปที่เราเก่งทางเศรษฐกิจ อัตลักษณ์ วัฒนธรรม ประเพณี วิถีชีวิตและจุดเด่นทางทรัพยากรธรรมชาติที่หลากหลาย รวมทั้งความได้เปรียบเชิงเปรียบเทียบของประเทศในด้านอื่น ๆ นำมาประยุกต์ผสมผสานกับเทคโนโลยีและนวัตกรรม เพื่อให้สอดคล้องกับบริบทของเศรษฐกิจและสังคมโลกสมัยใหม่

๒. “ปรับปัจจุบัน” เพื่อปูทางสู่อนาคต ผ่านการพัฒนาโครงสร้างพื้นฐานของประเทศในมิติต่าง ๆ ทั้งโครงข่ายระบบคมนาคมและขนส่ง โครงสร้างพื้นฐานวิทยาศาสตร์เทคโนโลยีและดิจิทัล และการปรับสภาพแวดล้อมให้เอื้อต่อการพัฒนาอุตสาหกรรมและบริการอนาคต



๓. “สร้างคุณค่าใหม่ในอนาคต” ด้วยการเพิ่มศักยภาพของผู้ประกอบการ พัฒนาคนรุ่นใหม่ รวมถึงปรับรูปแบบธุรกิจ เพื่อตอบสนองต่อความต้องการของตลาด ผสมผสานกับยุทธศาสตร์ที่รองรับอนาคตบนพื้นฐานของการต่อยอดอดีตและปรับปัจจุบัน

เป้าหมาย

๑. ประเทศไทยเป็นประเทศที่พัฒนาแล้ว เศรษฐกิจเติบโตอย่างมีเสถียรภาพและยั่งยืน
๒. ประเทศไทยมีขีดความสามารถในการแข่งขันสูงขึ้น

ประเด็นยุทธศาสตร์

๑. การเกษตรสร้างมูลค่า
 - ๑.๑ เกษตรอัตลักษณ์พื้นถิ่น ส่งเสริมการนำอัตลักษณ์พื้นถิ่นและภูมิปัญญาท้องถิ่นของไทยมาเป็นผลิตภัณฑ์การเกษตร
 - ๑.๒ เกษตรปลอดภัย สร้างความตระหนักแก่ผู้ผลิตและผู้บริโภคทั่วโลกในเรื่องความสำคัญของมาตรฐานระบบการจัดการความปลอดภัยของอาหาร
 - ๑.๓ เกษตรชีวภาพ ส่งเสริมการใช้ประโยชน์จากความหลากหลายทางชีวภาพของประเทศในการสร้างมูลค่าเพิ่มของภาคการผลิต
 - ๑.๔ เกษตรแปรรูป ปรับใช้เทคโนโลยีและนวัตกรรมที่ทันสมัยอยู่ตลอดเวลา
 - ๑.๕ เกษตรอัจฉริยะ นำเทคโนโลยีและนวัตกรรมมาประยุกต์ใช้ในการพัฒนาเป็นฟาร์มอัจฉริยะ
๒. อุตสาหกรรมและบริการแห่งอนาคต
 - ๒.๑ อุตสาหกรรมชีวภาพ สร้างประโยชน์จากความหลากหลายทางชีวภาพเพื่อต่อยอดจากภาคเกษตรไทยและมุ่งสู่อุตสาหกรรมบนฐานชีวภาพที่เป็นมิตรกับสิ่งแวดล้อม รวมถึงพลังงานชีวมวล
 - ๒.๒ อุตสาหกรรมและบริการการแพทย์ครบวงจร อาศัยความเชี่ยวชาญด้านบริการการแพทย์ของไทยเพื่อสร้างอุตสาหกรรมที่เกี่ยวข้องในประเทศ
 - ๒.๓ อุตสาหกรรมและบริการดิจิทัล ข้อมูล และปัญญาประดิษฐ์ ใช้เทคโนโลยีดิจิทัล ข้อมูลและปัญญาประดิษฐ์ในการเพิ่มศักยภาพและความสามารถในการแข่งขัน
 - ๒.๔ อุตสาหกรรมและบริการขนส่งและโลจิสติกส์ ใช้ตำแหน่งที่ตั้งทางภูมิศาสตร์ของประเทศไทยในการส่งเสริมการคมนาคม ขนส่ง และโลจิสติกส์
 - ๒.๕ พัฒนาอุตสาหกรรมความมั่นคงของประเทศไทยให้มีศักยภาพ เพื่อลดการพึ่งพาจากต่างประเทศ และพัฒนาต่อยอดเป็นอุตสาหกรรมส่งออก
๓. สร้างความหลากหลายด้านการท่องเที่ยว
 - ๓.๑ ท่องเที่ยวเชิงสร้างสรรค์และวัฒนธรรม ส่งเสริมธุรกิจการท่องเที่ยวเชิงสร้างสรรค์และวัฒนธรรม ผ่านการสร้างและพัฒนาสินค้าและบริการด้วยภูมิปัญญาท้องถิ่น ความคิดสร้างสรรค์ และทุนทางวัฒนธรรม
 - ๓.๒ ท่องเที่ยวเชิงธุรกิจ สร้างแรงดึงดูดและสิ่งจูงใจให้ไทยเป็นจุดหมายปลายทางของการท่องเที่ยวเชิงธุรกิจ โดยส่งเสริมการเป็นศูนย์กลางการจัดประชุมและนิทรรศการนานาชาติของโลก
 - ๓.๓ ท่องเที่ยวเชิงสุขภาพ ความงาม และแพทย์แผนไทย ผสาน “ศาสตร์” และความชำนาญของการดูแลรักษาด้วยภูมิปัญญาไทยกับ “ศิลป์” และความละเอียดอ่อนในการให้บริการแบบไทย



๓.๔ ท่องเที่ยวสำราญทางน้ำ ส่งเสริมให้ไทยเป็นศูนย์กลางการท่องเที่ยวเชิงสำราญทางทะเลและชายฝั่ง

๓.๕ ท่องเที่ยวเชื่อมโยงภูมิภาค ใช้ประโยชน์จากที่ตั้งทางภูมิศาสตร์ในการเชื่อมโยงการท่องเที่ยวกับต่างประเทศ เพื่อขยายการท่องเที่ยวของไทยและภูมิภาคไปพร้อมกัน

๔. โครงสร้างพื้นฐาน เชื่อมไทย เชื่อมโลก

๔.๑ เชื่อมโยงโครงข่ายคมนาคมไร้รอยต่อ เชื่อมโยงโครงข่ายคมนาคมระดับภูมิภาคจากเอเชียตะวันออกเฉียงใต้ไปยังเอเชียได้อย่างไร้รอยต่อ

๔.๒ สร้างและพัฒนาเขตเศรษฐกิจพิเศษ ให้เป็นเครื่องมือในการพัฒนาเศรษฐกิจและกระจายความเจริญสู่ภูมิภาค

๔.๓ เพิ่มพื้นที่และเมืองเศรษฐกิจ สร้างศูนย์กลางเศรษฐกิจและนวัตกรรมแห่งใหม่ในส่วนภูมิภาคคู่ขนานกับการเติบโตของกรุงเทพฯ และปริมณฑล

๔.๔ พัฒนาโครงสร้างพื้นฐานเทคโนโลยีสมัยใหม่ สนับสนุนให้เกิดระบบนิเวศในการร่วมสร้างงานวิจัยและนวัตกรรมจากภาคเอกชน มหาวิทยาลัย และหน่วยงานวิจัยหรือมหาวิทยาลัยชั้นนำของโลก

๔.๕ รักษาและเสริมสร้างเสถียรภาพทางเศรษฐกิจมหภาค ดำเนินกรอบนโยบายการเงินและการคลังที่ยืดหยุ่นที่พร้อมรองรับความผันผวนทางเศรษฐกิจจากปัจจัยภายในและภายนอก

๕. พัฒนาเศรษฐกิจบนพื้นฐานผู้ประกอบการยุคใหม่

๕.๑ สร้างผู้ประกอบการอัจฉริยะ สร้างและพัฒนาผู้ประกอบการที่มีความสามารถในการสร้างและใช้เทคโนโลยีและนวัตกรรมตลอดกระบวนการการผลิตและบริการ การจัดการ และการตลาด

๕.๒ สร้างโอกาสเข้าถึงบริการทางการเงิน ส่งเสริมการเข้าถึงบริการทางการเงินของผู้ประกอบการ

๕.๓ สร้างโอกาสเข้าถึงตลาด สนับสนุนและสร้างโอกาสให้ผู้ประกอบการสามารถเข้าสู่ตลาดทั้งในและต่างประเทศตามระดับศักยภาพการประกอบการ

๕.๔ สร้างโอกาสเข้าถึงข้อมูล อนาคตของโลกไร้พรมแดน คือการแข่งขันบนฐานข้อมูล

๕.๕ ปรับบทบาทและโอกาสการเข้าถึงบริการภาครัฐ ในการพัฒนาและบูรณาการ กลไกภาครัฐเพื่อเพิ่มประสิทธิภาพในการส่งเสริมและพัฒนาผู้ประกอบการให้สามารถแข่งขันได้อย่างยั่งยืน

๓. ยุทธศาสตร์ด้านการพัฒนาและส่งเสริมศักยภาพทรัพยากรมนุษย์

เพื่อให้ทรัพยากรมนุษย์ในทุกมิติและในทุกช่วงวัยสามารถได้รับการพัฒนาและยกระดับได้เต็มศักยภาพและเหมาะสม ยุทธศาสตร์ชาติด้านการพัฒนาและเสริมสร้างศักยภาพทรัพยากรมนุษย์ จึงได้กำหนดประเด็นยุทธศาสตร์ที่เน้นทั้งการแก้ไขปัญหาการพัฒนาทรัพยากรมนุษย์ในปัจจุบัน และการเสริมสร้างและยกระดับการพัฒนา ที่ให้ความสำคัญที่ครอบคลุมทั้งในส่วนของพัฒนาทุนมนุษย์ และปัจจัยและสภาพแวดล้อมที่เกี่ยวข้อง

เป้าหมาย

๑. คนไทยเป็นคนดี คนเก่ง มีคุณภาพ พร้อมสำหรับวิถีชีวิตในศตวรรษที่ ๒๑

๒. สังคมไทยมีสภาพแวดล้อมที่เอื้อและสนับสนุนต่อการพัฒนาคนตลอดช่วงชีวิต



ประเด็นยุทธศาสตร์

๑. การปรับเปลี่ยนค่านิยมและวัฒนธรรม

๑.๑ การปลูกฝังค่านิยมและวัฒนธรรมผ่านการเลี้ยงดูในครอบครัว โดยส่งเสริมให้ครอบครัวมีความอบอุ่น ดำเนินชีวิตโดยยึดมั่นในคุณธรรม จริยธรรม มัชยัสถ์ อดออม ซื่อสัตย์ และแนวปรัชญาของเศรษฐกิจพอเพียง

๑.๒ การบูรณาการเรื่องความซื่อสัตย์ วินัย คุณธรรม จริยธรรม ในการจัดการเรียนการสอนในสถานศึกษา

๑.๓ การสร้างความเข้มแข็งในสถาบันทางศาสนา เพื่อเผยแพร่หลักคำสอนที่ดีงามให้แก่ประชาชนที่สอดคล้องกับการดำเนินชีวิตที่เข้าใจง่าย และสามารถนำไปปฏิบัติได้จริง

๑.๔ การปลูกฝังค่านิยมและวัฒนธรรมโดยใช้ชุมชนเป็นฐาน โดยการพัฒนาผู้นำชุมชนให้เป็นต้นแบบของการมีคุณธรรมจริยธรรม การสร้างความเข้มแข็งให้ชุมชน

๑.๕ การสร้างค่านิยมและวัฒนธรรมที่พึงประสงค์จากภาคธุรกิจ

๑.๖ การใช้สื่อและสื่อสารมวลชนในการปลูกฝังค่านิยมและวัฒนธรรมของคนในสังคม โดยส่งเสริมให้สื่อและสื่อสารมวลชนปฏิบัติตามจรรยาบรรณสื่ออย่างเคร่งครัด

๑.๗ การส่งเสริมให้คนไทยมีจิตสาธารณะและมีความรับผิดชอบต่อส่วนรวม

๒. การพัฒนาศักยภาพคนตลอดช่วงชีวิต

๒.๑ ช่วงการตั้งครรภ์/ปฐมวัย เน้นการเตรียมความพร้อมให้แก่พ่อแม่ก่อนการตั้งครรภ์ ส่งเสริมอนามัยแม่และเด็กตั้งแต่เริ่มตั้งครรภ์

๒.๒ ช่วงวัยเรียน/วัยรุ่น ปลูกฝังความเป็นคนดี มีวินัย พัฒนาทักษะความสามารถ การเรียนรู้ ทักษะด้านการคิดวิเคราะห์ สังเคราะห์

๒.๓ ช่วงวัยแรงงาน ยกระดับศักยภาพ ทักษะ และสมรรถนะแรงงานอย่างต่อเนื่อง สอดคล้องกับความสามารถเฉพาะบุคคล และความต้องการของตลาดแรงงาน

๒.๔ ช่วงวัยผู้สูงอายุ ส่งเสริมให้ผู้สูงอายุเป็นพลังในการขับเคลื่อนประเทศ ส่งเสริมให้มีการทำงานหลังเกษียณ ผ่านการเสริมทักษะการดำรงชีวิต

๓. ปฏิรูปกระบวนการเรียนรู้ที่ตอบสนองต่อการเปลี่ยนแปลงในศตวรรษที่ ๒๑

๓.๑ การปรับเปลี่ยนระบบการเรียนรู้ให้เอื้อต่อการพัฒนาทักษะสำหรับศตวรรษที่ ๒๑ โดยออกแบบกระบวนการเรียนรู้ในทุกระดับชั้นอย่างเป็นระบบ ตั้งแต่ระดับปฐมวัยจนถึงอุดมศึกษา

๓.๒ การเปลี่ยนโฉมบทบาท ‘ครู’ ให้เป็นครูยุคใหม่ โดยปรับบทบาทจาก “ครูสอน” เป็น “โค้ช” หรือ “ผู้อำนวยการการเรียนรู้” ทำหน้าที่กระตุ้น สร้างแรงบันดาลใจ

๓.๓ การเพิ่มประสิทธิภาพระบบบริหารจัดการศึกษาในทุกระดับทุกประเภทจัดให้มีมาตรฐานขั้นต่ำของโรงเรียนในทุกระดับ

๓.๔ การพัฒนาระบบการเรียนรู้ตลอดชีวิต โดยเน้นการจัดระบบการศึกษาและระบบฝึกอบรมบนฐานสมรรถนะที่มีคุณภาพสูงและยืดหยุ่น

๓.๕ การสร้างความตื่นตัวให้คนไทยตระหนักถึงบทบาท ความรับผิดชอบ และการวางตำแหน่งของประเทศไทยในภูมิภาคเอเชียอาคเนย์และประชาคมโลก บนพื้นฐานของความเข้าใจลุ่มลึกในประวัติศาสตร์ ประเพณี วัฒนธรรมของไทย

๓.๖ การวางพื้นฐานระบบรองรับการเรียนรู้โดยใช้ดิจิทัลแพลตฟอร์ม โดยเน้นการพัฒนาทักษะดิจิทัล ทักษะการคัดกรองความรู้ องค์กรความรู้ การใช้เทคโนโลยีผสมผสานกับคุณค่าของครูไปพร้อมกัน



๓.๗ การสร้างระบบการศึกษาเพื่อเป็นเลิศทางวิชาการระดับนานาชาติ โดยเน้น การเสริมสร้างและพัฒนาศักยภาพสถาบันการศึกษาที่มีความเชี่ยวชาญและมีความโดดเด่นเฉพาะสาขาระดับนานาชาติ

๔. การตระหนักถึงพหุปัญญาของมนุษย์ที่หลากหลาย

๔.๑ การพัฒนาและส่งเสริมพหุปัญญาผ่านครอบครัว ระบบสถานศึกษาสภาพแวดล้อม รวมทั้งสื่อ ตั้งแต่ระดับปฐมวัย เพื่อสร้างเด็กและเยาวชนไทยมีการพัฒนาที่สมดุลมีทางเลือกในการใช้ ศักยภาพ พหุปัญญาในการดำรงชีวิต

๔.๒ การสร้างเส้นทางอาชีพ สภาพแวดล้อมการทำงาน และระบบสนับสนุนที่เหมาะสมสำหรับผู้มีความสามารถพิเศษผ่านกลไกต่าง ๆ โดยจัดให้มีโครงสร้างพื้นฐาน เครื่องมือการทำงาน ที่เหมาะสม

๔.๓ การดึงดูดกลุ่มผู้เชี่ยวชาญต่างชาติและคนไทยที่มีความสามารถในต่างประเทศ ให้มาสร้างและพัฒนาเทคโนโลยีและนวัตกรรมให้กับประเทศ ทั้งในรูปแบบการทำงานชั่วคราวและถาวร ตามความเหมาะสมของเป้าหมายการพัฒนาประเทศ

๕. การเสริมสร้างให้คนไทยมีสุขภาวะที่ดี

๕.๑ การสร้างความรอบรู้ด้านสุขภาวะ โดยพัฒนาองค์ความรู้และการสื่อสาร ด้านสุขภาวะที่ถูกต้องและเชื่อถือได้ให้แก่ประชาชน

๕.๒ การป้องกันและควบคุมปัจจัยเสี่ยงที่คุกคามสุขภาวะ โดยผลักดันการสร้างเสริม สุขภาวะในทุกนโยบายที่ให้หน่วยงานทุกภาคส่วนมีส่วนร่วมในการรับผิดชอบต่อสุขภาพของประชาชน เพื่อลดภัยคุกคามที่เป็นอุปสรรคต่อการพัฒนาสุขภาวะคนไทย

๕.๓ การสร้างสภาพแวดล้อมที่เอื้อต่อการมีสุขภาวะที่ดี โดยส่งเสริมให้มีการจัด สภาพแวดล้อมทางกายภาพที่เป็นมิตรต่อสุขภาพและเอื้อต่อการมีกิจกรรมสำหรับยกระดับสุขภาวะ ของสังคม

๕.๔ การพัฒนาระบบบริการสุขภาพที่ทันสมัยสนับสนุนการสร้างสุขภาวะที่ดี โดยนำ เทคโนโลยีและนวัตกรรมสมัยใหม่มาใช้ในการสร้างความเป็นเลิศทางด้านบริการทางการแพทย์และสุขภาพ แบบครบวงจรและทันสมัย

๕.๕ การส่งเสริมให้ชุมชนเป็นฐานในการสร้างสุขภาวะที่ดีในทุกพื้นที่ โดยให้ชุมชน เป็นแหล่งบ่มเพาะจิตสำนึกการมีสุขภาพดีของประชาชน

๖. การสร้างสภาพแวดล้อมที่เอื้อต่อการพัฒนาและเสริมสร้างศักยภาพทรัพยากรมนุษย์

๖.๑ การสร้างความอยู่ดีมีสุขของครอบครัวไทย โดยส่งเสริมการเกิดอย่างมีคุณภาพ มีพัฒนาการสมวัย พัฒนาทักษะชีวิตและการเรียนรู้ การทำงานและการดำรงชีวิตอย่างมีคุณภาพของประชากรแต่ละ ช่วงวัย

๖.๒ การส่งเสริมบทบาทการมีส่วนร่วมของภาครัฐ ภาคเอกชน องค์กรปกครองส่วน ท้องถิ่น ครอบครัวและชุมชนในการพัฒนาทรัพยากรมนุษย์ เข้ามามีส่วนร่วมในการสร้างบรรทัดฐานที่ดี ในสังคม

๖.๓ การปลูกฝังและพัฒนาทักษะนอกห้องเรียน โดยเน้นให้พ่อแม่มีวัฒนธรรมที่ปลูกฝัง ให้ลูกเพิ่มพูนทักษะการเรียนรู้ชีวิต ดนตรี กีฬา ศิลปะ รวมทั้งส่งเสริมให้ทุกภาคส่วน

๖.๔ การพัฒนาระบบฐานข้อมูลเพื่อการพัฒนาทรัพยากรมนุษย์ ที่มีความเชื่อมโยง และบูรณาการข้อมูลด้านการพัฒนาทรัพยากรมนุษย์ระหว่างกระทรวง



๗. การเสริมสร้างศักยภาพการกีฬาในการสร้างคุณค่าทางสังคมและพัฒนาประเทศ

๗.๑ การส่งเสริมการออกกำลังกาย และกีฬาขั้นพื้นฐานให้กลายเป็นวิถีชีวิตโดยส่งเสริมให้เด็ก เยาวชน ประชาชนทั่วไป บุคคลกลุ่มพิเศษ และผู้ด้อยโอกาส

๗.๒ การส่งเสริมให้ประชาชนมีส่วนร่วมในกิจกรรมออกกำลังกาย กีฬาและนันทนาการ โดยเน้นการจัดกิจกรรมกีฬา สร้างโอกาสและสนับสนุนการมีส่วนร่วมในกิจกรรมกีฬาอย่างต่อเนื่อง

๗.๓ การส่งเสริมการกีฬาเพื่อพัฒนาสู่ระดับอาชีพ โดยมุ่งการสร้างและพัฒนานักกีฬาของชาติ การเฟ้นหานักกีฬาที่มีความสามารถ

๗.๔ การพัฒนาบุคลากรด้านการกีฬาและนันทนาการเพื่อรองรับการเติบโตของอุตสาหกรรมกีฬา โดยมุ่งสร้างและพัฒนาบุคลากรด้านการกีฬาและนันทนาการทั้งครูหรือผู้สอนกีฬาผู้ตัดสินกีฬานักวิทยาศาสตร์การกีฬา ผู้บริหารการกีฬา อาสาสมัครกีฬา ตลอดจนผู้ที่เกี่ยวข้องต่าง ๆ

๔. ยุทธศาสตร์ ด้านการสร้างโอกาสและความเสมอภาคทางสังคม

ได้กำหนดประเด็นยุทธศาสตร์ที่เน้นการตอบโจทย์การสร้างความเป็นธรรมและลดความเหลื่อมล้ำทางเศรษฐกิจและสังคมของประเทศ เพื่อให้การเติบโตของประเทศเป็นการเติบโตที่ยั่งยืนโดยทุกคนได้รับประโยชน์อย่างทั่วถึงและเป็นธรรม การกำหนดให้ภาคการเกษตรและครัวเรือนเป็นกลุ่มเป้าหมายของการปรับโครงสร้างและพฤติกรรม และการกระจายศูนย์กลางความเจริญเพื่อให้เกิดการสร้างงานในพื้นที่เพื่อพลิกฟื้นโครงสร้างทางสังคมควบคู่ไปกับการพัฒนาเศรษฐกิจ และช่วยลดความเสี่ยงต่อเสถียรภาพทางเศรษฐกิจและความมั่นคงของประเทศบนพื้นฐานหลักปรัชญาของเศรษฐกิจพอเพียง

เป้าหมาย

๑. สร้างความเป็นธรรม และลดความเหลื่อมล้ำในทุกมิติ
๒. กระจายศูนย์กลางความเจริญทางเศรษฐกิจและสังคม เพิ่มโอกาสให้ทุกภาคส่วนเข้ามาเป็นกำลังของการพัฒนาประเทศในทุกระดับ
๓. เพิ่มขีดความสามารถของชุมชนท้องถิ่นในการพัฒนา การพึ่งตนเองและการจัดการตนเอง เพื่อสร้างสังคมคุณภาพ

ประเด็นยุทธศาสตร์

๑. การลดความเหลื่อมล้ำ สร้างความเป็นธรรมในทุกมิติ
 - ๑.๑ ปรับโครงสร้างเศรษฐกิจฐานราก พัฒนาการเกษตรให้เหมาะสมกับศักยภาพของเกษตรกร ฐานทรัพยากรและบริบทของพื้นที่และชุมชนท้องถิ่น
 - ๑.๒ ปฏิรูประบบภาษีและการคุ้มครองผู้บริโภค โดยกำหนดมาตรการเพื่อสร้างความเสมอภาค ที่สำคัญ การพัฒนาเทคโนโลยีเพื่อเพิ่มความเสมอภาคในการจัดเก็บภาษีและพัฒนาระบบข้อมูลการทำธุรกรรมทางการเงินของประชาชนและภาคธุรกิจ
 - ๑.๓ กระจายการถือครองที่ดินและการเข้าถึงทรัพยากร โดยแก้ไขปัญหาคอขวดขัดแย้งระหว่างเขตพื้นที่ป่าทับซ้อนพื้นที่ทำกินของประชาชน รับรองสิทธิชุมชนในการเข้าใช้ประโยชน์ที่ดิน กำหนดมาตรการเพื่อให้เกิดการใช้ประโยชน์ที่ดินที่มีกรรมสิทธิ์อย่างเป็นธรรม
 - ๑.๔ เพิ่มผลิตภาพและคุ้มครองแรงงานไทย ให้เป็นแรงงานฝีมือที่มีคุณภาพและความริเริ่มสร้างสรรค์ มีความปลอดภัยในการทำงาน โดยส่งเสริมการปรับทัศนคติของนายจ้างให้มองลูกจ้างว่าสามารถเพิ่มมูลค่าและคุณค่าให้กับธุรกิจได้



๑.๕ สร้างหลักประกันทางสังคมที่ครอบคลุมและเหมาะสมกับคนทุกช่วงวัยทุกเพศ ภาวะและทุกกลุ่ม เพื่อรองรับการเปลี่ยนแปลงอย่างรวดเร็วในบริบทของสังคมสูงวัย รวมทั้งสร้าง สภาพแวดล้อมทางกายภาพและทางสังคมที่เอื้อต่อการดำรงชีวิตและการมีส่วนร่วมเป็นพลังในสังคมสำหรับ คนทุกกลุ่ม

๑.๖ ลงทุนทางสังคมแบบมุ่งเป้าเพื่อช่วยเหลือกลุ่มคนยากจนและกลุ่มผู้ด้อยโอกาส โดยตรง โดยการจัดให้มีมาตรการพิเศษเพื่อให้สามารถระบุตัวกลุ่มเป้าหมายที่ต้องการความช่วยเหลือ เป็นพิเศษ

๑.๗ สร้างความเป็นธรรมในการเข้าถึงบริการสาธารณสุข และการศึกษาโดยเฉพาะ สำหรับผู้มีรายได้น้อยและกลุ่มผู้ด้อยโอกาส โดยในด้านบริการสาธารณสุข เน้นการกระจายทรัพยากร และเพิ่มบุคลากรทางการแพทย์ การพยาบาล ให้กระจายไปยังพื้นที่อำเภอ ตำบล

๑.๘ สร้างความเป็นธรรมในการเข้าถึงกระบวนการยุติธรรมอย่างทั่วถึงเน้นการสร้าง หลักประกันในการเข้าถึงความยุติธรรมอย่างเท่าเทียมกัน

๒. การกระจายศูนย์กลางความเจริญทางเศรษฐกิจ สังคม และเทคโนโลยี

๒.๑ พัฒนาศูนย์กลางความเจริญทางเศรษฐกิจ สังคม และเทคโนโลยีในภูมิภาค โดยคำนึงถึงสัดส่วนจำนวนประชากรของจังหวัดบริวาร เพื่อให้สามารถดูแลการพัฒนาคุณภาพชีวิต ประชากรได้อย่างทั่วถึงและมีคุณภาพ

๒.๒ กำหนดแผนพัฒนาเศรษฐกิจและสังคมของแต่ละกลุ่มจังหวัดในมิติต่าง ๆ โดยการมี ส่วนร่วมของประชาชนในการกำหนดทิศทางการพัฒนาพื้นที่ของตนเอง

๒.๓ จัดระบบเมืองที่เอื้อต่อการสร้างชีวิตและสังคมที่มีคุณภาพและปลอดภัยให้ สามารถตอบสนองต่อสังคมสูงวัยและแนวโน้มของการขยายตัวของเมืองในอนาคต โดยพัฒนาระบบผังเมือง ของประเทศและผังเมืองระดับพื้นที่ พัฒนาเทคโนโลยีเพื่อการบริหารจัดการเมืองและการจัดสิ่งอำนวยความสะดวกให้เป็น เมืองอัจฉริยะ ปลอดภัย

๒.๔ ปรับโครงสร้างและแก้ไขกฎหมายระเบียบบริหารราชการแผ่นดิน เพื่อวางระบบ และกลไกการบริหารงานในระดับภาค กลุ่มจังหวัด เพื่อรับผิดชอบการบริหารงานในระดับภาคกลุ่มจังหวัด ที่เชื่อมโยงกัน

๒.๕ สนับสนุนการพัฒนาพื้นที่บนฐานข้อมูลความรู้ เทคโนโลยีและนวัตกรรม โดยการพัฒนาระบบฐานข้อมูลมิติต่าง ๆ ของพื้นที่ที่มีความถูกต้องแม่นยำ การเปิดเผยข้อมูลสำคัญ ที่จะเอื้อให้ประชาชนและภาคส่วนต่าง ๆ

๒.๖ การพัฒนากำลังแรงงานในพื้นที่ โดยการวางแผนกำลังคนที่สอดคล้องกับ แผนการพัฒนาเศรษฐกิจและสังคมของกลุ่มจังหวัด และการพัฒนาทักษะอาชีพที่สอดคล้องกับบริบท ของเมืองทั้งในปัจจุบันและอนาคต

๓. การเสริมสร้างพลังทางสังคม

๓.๑ สร้างสังคมเข้มแข็งที่แบ่งปัน ไม่ทอดทิ้งกัน และมีคุณธรรม โดยสนับสนุน การรวมตัวและดึงพลังของภาคส่วนต่าง ๆ ให้มาเป็นกำลังของการพัฒนาเพื่อส่วนรวม

๓.๒ การรองรับสังคมสูงวัยอย่างมีคุณภาพ โดยเตรียมความพร้อมในทุกมิติ ทั้งมิติ เศรษฐกิจ สังคม สุขภาพ และสภาพแวดล้อม

๓.๓ สนับสนุนความร่วมมือระหว่างภาครัฐ ภาคเอกชน ภาควิชาการ ภาคประชาสังคม และภาคประชาชน เพื่อสนับสนุนการทำงานของภาคส่วนต่างๆ สนับสนุนการจัดตั้งองค์กรภาคประชาสังคม และองค์กรชุมชนในรูปแบบนิติบุคคลเพื่อดำเนินกิจกรรมสร้างสรรค์ประโยชน์สาธารณะต่าง ๆ



๓.๔ ส่งเสริมความเสมอภาคทางเพศและบทบาทของสตรีในการสร้างสรรค์สังคม โดยปรับเปลี่ยนทัศนคติและบทบาทเพศ เสริมสร้างความรู้ความเข้าใจและการยอมรับของสังคมต่อเรื่องเพศสภาพ และความเสมอภาคทางเพศ

๓.๕ สนับสนุนการพัฒนาทุนทางสังคมและวัฒนธรรม ภายใต้บริบทของสังคมที่มีความหลากหลายมากขึ้นทั้งทางชาติพันธุ์ ศาสนา และวิถีชีวิตทางวัฒนธรรมโดยไม่เลือกปฏิบัติส่งเสริมความตระหนักในสิทธิมนุษยชน

๓.๖ สนับสนุนการพัฒนาเทคโนโลยีสารสนเทศและสื่อสร้างสรรค์ เพื่อรองรับสังคมยุคดิจิทัล พัฒนาระบบโครงสร้างเครือข่ายด้านข้อมูลเพื่อให้ประชาชนสามารถเข้าถึงข้อมูลข่าวสารที่ถูกต้องทันสมัยได้อย่างรวดเร็ว ส่งเสริมเสรีภาพของสื่อสาธารณะ

๔. การเพิ่มขีดความสามารถของชุมชนท้องถิ่นในการพัฒนา การพึ่งตนเองและการจัดการตนเอง

๔.๑ ส่งเสริมการปรับพฤติกรรมในระดับครัวเรือน ให้มีขีดความสามารถในการจัดการวางแผนชีวิต สุขภาพ ครอบครัว การเงินและอาชีพ โดยใช้ข้อมูลความรู้ และการยกระดับ

๔.๒ เสริมสร้างศักยภาพของชุมชนในการพึ่งตนเองและการพึ่งพากันเอง โดยสนับสนุนการรวมกลุ่มของสมาชิกในชุมชนเพื่อสร้างความเข้มแข็งของชุมชนการเรียนรู้ของครัวเรือน ทั้งในกลุ่มครัวเรือนภาคเกษตรและอาชีพอื่น ๆ

๔.๓ สร้างการมีส่วนร่วมของภาคส่วนต่าง ๆ เพื่อสร้างประชาธิปไตยชุมชน โดยสนับสนุนให้ประชาชนสามารถรวมกลุ่มและมีเวทีกลางเพื่อสร้างกระบวนการเรียนรู้ร่วมกัน

๔.๔ สร้างภูมิคุ้มกันทางปัญญาให้กับชุมชน โดยการสร้างการเรียนรู้ของชุมชนให้สามารถก้าวทันการเปลี่ยนแปลงของโลก การพัฒนาเทคโนโลยีและส่งเสริมโอกาสการเข้าถึงข้อมูลข่าวสารและองค์ความรู้ของชุมชน

๕. ยุทธศาสตร์ ด้านการสร้างการเติบโตบนคุณภาพชีวิตที่เป็นมิตรต่อสิ่งแวดล้อม

การพัฒนายุทธศาสตร์ชาติด้านการสร้างการเติบโตบนคุณภาพชีวิตที่เป็นมิตรต่อสิ่งแวดล้อม ถูกดำเนินการบนพื้นฐานความเชื่อในการเติบโตร่วมกันไม่ว่าจะเป็นทางเศรษฐกิจ สิ่งแวดล้อม และคุณภาพชีวิต โดยให้ความสำคัญกับการสร้างสมดุล ทั้ง ๓ ด้าน ไม่ให้มากหรือน้อยจนเกินไป อันจะนำไปสู่ความยั่งยืนเพื่อคนรุ่นต่อไปอย่างแท้จริง สอดคล้องกับแนวคิดหลักของแผน คือ เติบโต สมดุล ยั่งยืน ซึ่งเป็นหัวใจของยุทธศาสตร์ชาติด้านนี้

เป้าหมาย

๑. อนุรักษ์และรักษาทรัพยากรธรรมชาติ สิ่งแวดล้อม และวัฒนธรรม ให้คนรุ่นต่อไปได้ใช้อย่างยั่งยืน มีสมดุล

๒. ฟื้นฟูและสร้างใหม่ฐานทรัพยากรธรรมชาติและสิ่งแวดล้อม เพื่อลดผลกระทบทางลบจากการพัฒนาสังคมเศรษฐกิจของประเทศ

๓. ใช้ประโยชน์และสร้างการเติบโต บนฐานทรัพยากรธรรมชาติและสิ่งแวดล้อมให้สมดุลภายในขีดความสามารถของระบบนิเวศ

๔. ยกระดับกระบวนการทัศน์ เพื่อกำหนดอนาคตประเทศด้านทรัพยากรธรรมชาติและสิ่งแวดล้อม และวัฒนธรรม บนหลักของการมีส่วนร่วม และธรรมาภิบาล

ประเด็นยุทธศาสตร์

๑. สร้างการเติบโตอย่างยั่งยืนบนสังคมเศรษฐกิจสีเขียว



๑.๑ เพิ่มมูลค่าของเศรษฐกิจฐานชีวภาพให้สอดคล้องกับยุทธศาสตร์ด้านการสร้างความสามารถในการแข่งขัน โดยส่งเสริมและสร้างเศรษฐกิจฐานชีวภาพอุบัติใหม่ และส่งเสริมการท่องเที่ยวเชิงอนุรักษ์ที่มีคุณภาพ

๑.๒ อนุรักษ์และฟื้นฟูความหลากหลายทางชีวภาพในและนอกถิ่นกำเนิดโดยเฉพาะสัตว์ป่าและพันธุ์พืชที่ใกล้สูญพันธุ์ โดยลดอัตราการสูญเสียชีวิตพันธุ์ที่ถูกคุกคาม

๑.๓ อนุรักษ์และฟื้นฟูแม่น้ำลำคลองและแหล่งน้ำธรรมชาติทั่วประเทศ โดยฟื้นฟูแม่น้ำลำคลองและการป้องกันตลิ่งและฝายชะลอน้ำ มีการวางแผนการอนุรักษ์และฟื้นฟูแหล่งน้ำบนพื้นฐานของการรักษาสมดุลนิเวศ

๑.๔ รักษาและเพิ่มพื้นที่สีเขียวที่เป็นมิตรกับสิ่งแวดล้อม โดยหยุดยั้งการบุกรุกทำลายพื้นที่ป่า โดยประยุกต์ใช้เทคโนโลยีในการบริหารจัดการพื้นที่เสี่ยงต่อการถูกบุกรุกมีการบริหารจัดการเชิงพื้นที่และมีการ บูรณาการทุกหน่วยงานในการเฝ้าระวังและป้องกัน

๑.๕ ส่งเสริมการบริโภคและการผลิตที่ยั่งยืน โดยส่งเสริมการบริโภคและการผลิตสีเขียวอย่างยั่งยืน ซึ่งรวมถึงการส่งเสริมให้เกิดการลงทุนและเปลี่ยนแปลงพฤติกรรมกรรมการบริโภคและการผลิตวิถีคิด และวิถีชีวิตของบุคคลและองค์กร

๒. สร้างการเติบโตอย่างยั่งยืนบนสังคมเศรษฐกิจภาคทะเล

๒.๑ เพิ่มมูลค่าของเศรษฐกิจฐานชีวภาพทางทะเล โดยเสริมสร้างความสามารถในการแข่งขันของประเทศในด้านต่าง ๆ ตามแนวทางเศรษฐกิจภาคทะเลให้มีบทบาทเป็นที่ยอมรับ เร่งลดความเหลื่อมล้ำในการเข้าถึงทรัพยากร กระจายประโยชน์ที่เกิดขึ้นให้ทั่วถึง

๒.๒ ปรับปรุง ฟื้นฟู และสร้างใหม่ทรัพยากรทางทะเลและชายฝั่งทั้งระบบโดยรักษาแนวปะการังที่สำคัญต่อการท่องเที่ยว รักษาป่าชายเลนที่สำคัญต่อการดูดซับก๊าซเรือนกระจกรักษาแหล่งหญ้าทะเลที่สำคัญต่อประมงและสัตว์ทะเลหายาก

๒.๓ ฟื้นฟูชายหาดที่เป็นแหล่งท่องเที่ยว ชายฝั่งทะเลได้รับการป้องกันและแก้ไขทั้งระบบ และมีนโยบายการจัดการชายฝั่งแบบบูรณาการอย่างเป็นองค์รวม โดยจัดการชายฝั่งประเทศไทยทั้งหมดแบบบูรณาการ ชายฝั่งทะเลได้รับการป้องกัน แก้ไขปัญหาพัฒนาและเพิ่มสัดส่วนกิจกรรมทางทะเลที่เป็นมิตรต่อสิ่งแวดล้อมโดยการท่องเที่ยวทางทะเลมีการคำนึงถึงความสามารถในการรองรับของระบบนิเวศ การลดความเหลื่อมล้ำและดูแลผลประโยชน์ที่เกิดขึ้นกับประชาชนในพื้นที่

๓. สร้างการเติบโตอย่างยั่งยืนบนสังคมที่เป็นมิตรต่อสภาพภูมิอากาศ

๓.๑ ลดการปล่อยก๊าซเรือนกระจก โดยพัฒนารูปแบบและแนวทางการจัดการเมืองเพื่อมุ่งสู่เมืองคาร์บอนต่ำ และพื้นที่สีเขียวในทุกรูปแบบ

๓.๒ มีการปรับตัวเพื่อลดความสูญเสียและเสียหายจากภัยธรรมชาติและผลกระทบที่เกี่ยวข้องกับการเปลี่ยนแปลงสภาพภูมิอากาศ

๓.๓ มุ่งเป้าสู่การลงทุนที่เป็นมิตรต่อสภาพภูมิอากาศในการพัฒนาโครงสร้างพื้นฐานของภาครัฐและภาคเอกชน โดยบูรณาการนโยบายและแผนพัฒนาประเทศในทุกสาขาโดยเฉพาะการพัฒนาโครงสร้างพื้นฐานพัฒนาและสร้างระบบรับมือปรับตัวต่อโรคอุบัติใหม่และโรคอุบัติซ้ำที่เกิดจากการเปลี่ยนแปลงภูมิอากาศ โดยพัฒนาโครงสร้างระบบสาธารณสุข เครือข่ายเตือนภัยและเฝ้าระวังโรคให้มีคุณภาพและมีประสิทธิภาพ

๔. พัฒนาพื้นที่เมือง ชนบท เกษตรกรรมและอุตสาหกรรมเชิงนิเวศ มุ่งเน้นความเป็นเมืองที่เติบโตอย่างต่อเนื่อง



๔.๑ จัดทำแผนผังภูมินิเวศเพื่อการพัฒนาเมือง ชนบท พื้นที่เกษตรกรรม และอุตสาหกรรม รวมถึงพื้นที่อนุรักษ์ตามศักยภาพและความเหมาะสมทางภูมินิเวศอย่างเป็นเอกภาพ

๔.๒ พัฒนาพื้นที่เมือง ชนบท เกษตรกรรม และ อุตสาหกรรมเชิงนิเวศ ที่มีการบริหารจัดการตามแผนผังภูมินิเวศอย่างยั่งยืน

๔.๓ จัดการมลพิษที่มีผลกระทบต่อสิ่งแวดล้อม และสารเคมีในภาคเกษตร ทั้งระบบ ให้เป็นไปตามมาตรฐานสากลและค่ามาตรฐานสากล โดยปรับปรุงมาตรฐานสิ่งแวดล้อมของประเทศ ตามมาตรฐานสากล และบังคับใช้มาตรฐานสิ่งแวดล้อมด้านดิน น้ำ อากาศ ป่าไม้ สัตว์ป่า

๔.๔ ส่งเสริมรักษา อนุรักษ์ พื้นฟู และพัฒนาทรัพยากรธรรมชาติ มรดกทางสถาปัตยกรรม และศิลปวัฒนธรรม อัตลักษณ์ และวิถีชีวิตพื้นถิ่นบนฐานธรรมชาติ และฐานวัฒนธรรมอย่างยั่งยืน

๔.๕ พัฒนาเครือข่ายองค์กรพัฒนาเมืองและชุมชน รวมทั้งกลุ่มอาสาสมัครด้วยการมีส่วนร่วมของทุกภาคส่วนในท้องถิ่น โดยการสนับสนุนการพัฒนาเครือข่ายองค์กรพัฒนาเมือง ชุมชน และเครือข่าย ที่ประกอบด้วยภาคีสำคัญตามบริบทของพื้นที่อย่างเป็นรูปธรรม

๔.๖ เสริมสร้างระบบสาธารณสุขและอนามัยสิ่งแวดล้อม และยกระดับความสามารถในการป้องกันโรคอุบัติใหม่และอุบัติซ้ำ

๕. พัฒนาความมั่นคง น้ำ พลังงาน และเกษตรที่เป็นมิตรต่อสิ่งแวดล้อม

๕.๑ พัฒนาการจัดการน้ำ เชิงลุ่มน้ำ ทั้งระบบเพื่อเพิ่มความมั่นคงด้านน้ำของประเทศ โดยจัดให้มีน้ำสะอาดใช้ทุกครัวเรือนในชุมชนชนบท ในปริมาณ คุณภาพ และราคาที่เข้าถึงได้มีระบบการจัดการน้ำชุมชนที่เหมาะสม

๕.๒ เพิ่มผลผลิตของน้ำทั้งระบบในการใช้น้ำอย่างประหยัด รู้คุณค่าและสร้างมูลค่าเพิ่มจากการใช้น้ำให้ทัดเทียมกับระดับสากล โดยจัดให้มีน้ำเพียงพอต่อการเจริญเติบโตของเขตเมือง เพื่อการอยู่อาศัยการพาณิชย์และบริการ

๕.๓ พัฒนาความมั่นคงพลังงานของประเทศ และส่งเสริมการใช้พลังงานที่เป็นมิตรต่อสิ่งแวดล้อม เพิ่มสัดส่วนการใช้พลังงานทดแทนและพลังงานทางเลือก ทดแทนเชื้อเพลิงฟอสซิลในการผลิตไฟฟ้า

๕.๔ เพิ่มประสิทธิภาพการใช้พลังงานโดยลดความเข้มข้นของการใช้พลังงาน โดยสนับสนุนการอนุรักษ์และการใช้พลังงานอย่างมีประสิทธิภาพ เพื่อลดต้นทุนพลังงานของประเทศ

๕.๕ พัฒนาความมั่นคงด้านการเกษตรและอาหารของประเทศและชุมชนในมิติปริมาณ คุณภาพ ราคาและการเข้าถึงอาหาร โดยบริหารจัดการทรัพยากรทางการเกษตรและเพิ่มผลผลิตทางการเกษตรแบบบูรณาการ

๖. ยกระดับกระบวนการทัศน์เพื่อกำหนดอนาคตประเทศ

๖.๑ ส่งเสริมคุณลักษณะและพฤติกรรมที่พึงประสงค์ด้านสิ่งแวดล้อมและคุณภาพชีวิตที่ดีของคนไทย โดยปรับปรุงกลไกรัฐและพัฒนาเครื่องมือต่าง ๆ เพื่อการปรับเปลี่ยนพฤติกรรมที่เป็นมิตรต่อสิ่งแวดล้อมของประชาชนและภาคเอกชนให้รองรับการเติบโตที่มีคุณภาพในอนาคต

๖.๒ พัฒนาเครื่องมือ กลไกและระบบยุติธรรม และระบบประชาธิปไตยสิ่งแวดล้อม เกี่ยวกับการบริหารจัดการทรัพยากรธรรมชาติและสิ่งแวดล้อมที่มีประสิทธิภาพ เพื่อรองรับการเติบโตที่มีคุณภาพในอนาคต

๖.๓ จัดโครงสร้างเชิงสถาบันเพื่อจัดการประเด็นร่วม ด้านการบริหารจัดการทรัพยากรธรรมชาติและสิ่งแวดล้อมที่สำคัญ รวมทั้ง ประเด็นบริหารจัดการทรัพยากรธรรมชาติและสิ่งแวดล้อมข้ามพรมแดน



๖.๔ พัฒนาและดำเนินโครงการที่ยกระดับกระบวนการตัดสินใจเพื่อกำหนดอนาคตประเทศ ด้านทรัพยากร ธรรมชาติสิ่งแวดล้อมและวัฒนธรรม บนหลักของการมีส่วนร่วมและธรรมาภิบาล โดยพัฒนา โครงการสำคัญที่จะกำหนดอนาคตของประเทศให้ทันสมัย โดยปรับกระบวนการวางแผนแบบองค์รวม

๖. ยุทธศาสตร์ด้านการปรับสมดุลและพัฒนาระบบการบริหารจัดการภาครัฐ

ยุทธศาสตร์ชาติด้านการปรับสมดุลและพัฒนาระบบการบริหารจัดการภาครัฐจึงมีประเด็น ยุทธศาสตร์ที่เน้นการปรับเปลี่ยนภาครัฐ ยึดหลัก “ภาครัฐของประชาชนเพื่อประชาชนและประโยชน์ ส่วนรวม” โดยภาครัฐต้องมีขนาดที่เหมาะสมกับบทบาทภารกิจ และแยกแยะบทบาทหน่วยงานของรัฐ ที่ทำหน้าที่ในการกำกับหรือในการให้บริการในระบบเศรษฐกิจที่มีการแข่งขัน มีขีดสมรรถนะสูง ยึดหลัก ธรรมาภิบาลมุ่งผลสัมฤทธิ์และผลประโยชน์ส่วนรวม มีความทันสมัยและพร้อมที่จะปรับตัวให้ทันต่อ การเปลี่ยนแปลงอยู่ตลอดเวลา รวมทั้งต้องมีการพัฒนาระบบบริหารจัดการบุคลากรภาครัฐที่สามารถจูงใจ และดึงดูดให้คนดีคนเก่งเข้ามาร่วมพลังการทำงานที่มีความมุ่งมั่นและมีแรงบันดาลใจในการที่จะร่วมกัน พลิกโฉมประเทศไปสู่เป้าหมายที่พึงประสงค์

เป้าหมาย

๑. ภาครัฐมีวัฒนธรรมการทำงานที่มุ่งผลสัมฤทธิ์และผลประโยชน์ส่วนรวม ตอบสนอง ความต้องการของประชาชนได้อย่างสะดวก รวดเร็ว โปร่งใส
๒. ภาครัฐมีขนาดที่เล็กลง พร้อมปรับตัวให้ทันต่อการเปลี่ยนแปลง
๓. ภาครัฐมีความโปร่งใส ปลอดการทุจริตและประพฤติมิชอบ
๔. กระบวนการยุติธรรม เป็นไปเพื่อประโยชน์ต่อส่วนรวมของประเทศ

ประเด็นยุทธศาสตร์

๑. ภาครัฐที่ยึดประชาชนเป็นศูนย์กลาง ตอบสนองความต้องการ และให้บริการอย่าง สะดวก รวดเร็ว โปร่งใส

๑.๑ การให้บริการสาธารณะของภาครัฐได้มาตรฐานสากลและเป็นระดับแนวหน้าของ ภูมิภาค ปรับรูปแบบและวิธีการดำเนินการของภาครัฐมีลักษณะที่เบ็ดเสร็จ ครบวงจรและหลากหลาย รูปแบบมีความร่วมมือกับภาคอื่นๆ พร้อมทั้งปรับปรุงกลไกการปฏิบัติงานของภาครัฐให้มีลักษณะบูรณาการ

๑.๒ ภาครัฐมีความเชื่อมโยงในการให้บริการสาธารณะต่าง ๆ ผ่านการนำเทคโนโลยี ดิจิทัลมาประยุกต์ใช้ มีระบบการบริหารจัดการข้อมูลที่มีความเชื่อมโยงระหว่างหน่วยงานและแหล่งข้อมูล ต่างๆ

๒. ภาครัฐบริหารงานแบบบูรณาการโดยมียุทธศาสตร์ชาติเป็นเป้าหมายและเชื่อมโยง การพัฒนาในทุกระดับ ทุกประเด็น ทุกภารกิจ และทุกพื้นที่

๒.๑ ให้ยุทธศาสตร์ชาติเป็นกลไกขับเคลื่อนการพัฒนาประเทศ ใช้แผนแม่บท ตามยุทธศาสตร์ชาติ แผนการปฏิรูปประเทศ แผนพัฒนาเศรษฐกิจและสังคมแห่งชาติ และนโยบาย และแผนระดับชาติว่าด้วยความมั่นคงแห่งชาติ

๒.๒ ระบบการเงินการคลังประเทศสนับสนุนการขับเคลื่อนยุทธศาสตร์ชาติหน่วยงาน ที่เกี่ยวข้องกับระบบการเงินการคลังของประเทศมีการปฏิบัติหน้าที่ตามกรอบภารกิจในการสนับสนุน และไม่เป็นอุปสรรคในการบรรลุเป้าหมายยุทธศาสตร์ชาติ



๒.๓ ระบบติดตามประเมินผลที่สะท้อนการบรรลุเป้าหมายยุทธศาสตร์ชาติในทุกๆระดับ มีการติดตามประเมินผลทั้งก่อนเริ่มโครงการ ระหว่างดำเนินการ และหลังการดำเนินงานเป็นการติดตามประเมินผลทั้งระบบ

๓. ภาครัฐมีขนาดเล็กลง เหมาะสมกับภารกิจ ส่งเสริมให้ประชาชนและทุกภาคส่วนมีส่วนร่วม ในการพัฒนาประเทศ

๓.๑ ภาครัฐมีขนาดที่เหมาะสม ตรวจสอบความซ้ำซ้อนและปรับภารกิจและพันธกิจของหน่วยงานภาครัฐให้สอดคล้องกับการขับเคลื่อนยุทธศาสตร์ชาติในเชิงบูรณาการ โดยยุบเลิกภารกิจที่ไม่จำเป็น ถ้ายโอนภารกิจ ให้ภาคส่วนอื่นรับไปดำเนินการ

๓.๒ ทุกภาคส่วนมีส่วนร่วมในการพัฒนาประเทศ เปิดโอกาสให้ทุกภาคส่วนเข้ามามีส่วนร่วมในการดำเนินการบริการสาธารณะและกิจกรรมสาธารณะอย่างเหมาะสม

๓.๓ ส่งเสริมการกระจายอำนาจและสนับสนุนบทบาทชุมชนท้องถิ่นให้องค์กรปกครองส่วนท้องถิ่นเป็นหน่วยงานที่มีสมรรถนะสูง ตั้งอยู่บนหลักธรรมาภิบาล

๔. ภาครัฐมีความทันสมัย

๔.๑ องค์กรภาครัฐมีความยืดหยุ่นเหมาะสมกับบริบทการพัฒนาประเทศปรับโครงสร้าง และระบบบริหารงานราชการใหม่ในรูปแบบที่มีความหลากหลาย

๔.๒ พัฒนาและปรับระบบวิธีการปฏิบัติราชการให้ทันสมัย โดยมีการกำหนดนโยบาย และการบริหารจัดการที่ตั้งอยู่บนข้อมูลและหลักฐานเชิงประจักษ์ มุ่งผลสัมฤทธิ์ มีความโปร่งใสยืดหยุ่น และคล่องตัวสูง

๕. บุคลากรภาครัฐเป็นคนดีและเก่ง ยึดหลักคุณธรรม จริยธรรม มีจิตสำนึก มีความสามารถสูง มุ่งมั่น และเป็นมืออาชีพ

๕.๑ ภาครัฐมีการบริหารกำลังคนที่มีความคล่องตัว ยึดระบบคุณธรรม เพิ่มความยืดหยุ่นคล่องตัวให้กับหน่วยงานภาครัฐในการบริหารทรัพยากรบุคคลในทุกขั้นตอนควบคู่ไปกับการเสริมสร้างประสิทธิภาพและคุณภาพภายใต้หลักระบบคุณธรรม

๕.๒ บุคลากรภาครัฐยึดค่านิยมในการทำงานเพื่อประชาชน มีคุณธรรม และมีการพัฒนาตามเส้นทางความก้าวหน้าในอาชีพ พัฒนาขีดความสามารถบุคลากรภาครัฐ และวางมาตรการที่เหมาะสมกับเส้นทางความก้าวหน้าในสายอาชีพให้มีสมรรถนะใหม่ ๆ

๖. ภาครัฐมีความโปร่งใส ปลอดภัยทุจริตและประพฤติมิชอบ

๖.๑ ประชาชนและภาคีต่าง ๆ ในสังคมร่วมมือกันในการป้องกันการทุจริตและประพฤติมิชอบ รัฐต้องส่งเสริม สนับสนุน และให้ความรู้แก่ประชาชนถึงอันตรายที่เกิดจากการทุจริตและประพฤติมิชอบทั้งในภาครัฐและภาคเอกชน

๖.๒ บุคลากรภาครัฐยึดมั่นในหลักคุณธรรม จริยธรรมและความซื่อสัตย์สุจริต กำหนดให้เจ้าพนักงานของรัฐต้องยึดถือแนวทางปฏิบัติตามประมวลจริยธรรม หลักปรัชญาของเศรษฐกิจพอเพียง

๖.๓ การปราบปรามการทุจริตประพฤติมิชอบมีประสิทธิภาพมีความเด็ดขาดเป็นธรรม และตรวจสอบได้ จัดการกับผู้กระทำความผิดทุจริตและประพฤติมิชอบในทุกๆระดับอย่างตรงไปตรงมาเป็นธรรม และตรวจสอบได้

๖.๔ การบริหารจัดการการป้องกันและปราบปรามการทุจริตอย่างเป็นระบบแบบบูรณาการ จัดให้มีกลไกการประสานงานการป้องกันและปราบปรามการทุจริต



๗. กฎหมายมีความสอดคล้องเหมาะสมกับบริบทต่าง ๆ และมีเท่าที่จำเป็น

๗.๑ ภาครัฐจัดให้มีกฎหมายที่สอดคล้องและเหมาะสมกับบริบทต่าง ๆ ที่เปลี่ยนแปลงปรับเปลี่ยนบทบาทของภาครัฐเป็นผู้อำนวยการความสะดวกรวดเร็ว กำหนดกติกาในการแข่งขันให้เกิดความเป็นธรรมแก่การดำเนินธุรกิจ

๗.๒ มีกฎหมายเท่าที่จำเป็น ออกแบบกฎหมายที่รอบคอบรัดกุมเพื่อแก้ปัญหาอย่างตรงจุด ให้มีความสอดคล้องกับข้อบังคับสากลหรือข้อตกลงระหว่างประเทศที่เป็นประโยชน์ต่อประชาชนโดยรวม

๗.๓ การบังคับใช้กฎหมายอย่างมีประสิทธิภาพ เท่าเทียม มีการเสริมสร้างประสิทธิภาพการใช้กฎหมาย บังคับใช้กฎหมายอย่างเคร่งครัด ลดความเหลื่อมล้ำทางสังคม ไม่เลือกปฏิบัติ

๘. กระบวนการยุติธรรมเคารพสิทธิมนุษยชนและปฏิบัติต่อประชาชนโดยเสมอภาค

๘.๑ บุคลากรและหน่วยงานในกระบวนการยุติธรรมเคารพและยึดมั่นในหลักประชาธิปไตย เคารพศักดิ์ศรีความเป็นมนุษย์ที่พึงได้รับการปฏิบัติอย่างเท่าเทียม

๘.๒ ทุกหน่วยงานในกระบวนการยุติธรรม มีบทบาทเชิงรุกร่วมกันในทุกขั้นตอนของการค้นหาความจริง การรวบรวมและการพิสูจน์พยานหลักฐานเป็นไปตามมาตรฐานสากลโดยต้องใช้ประโยชน์จากนิติวิทยาศาสตร์และศาสตร์อื่น ๆ

๘.๓ หน่วยงานในกระบวนการยุติธรรมทั้งทางแพ่ง อาญา และปกครองมีเป้าหมายและยุทธศาสตร์ร่วมกัน เพื่อประสิทธิภาพในการบังคับใช้กฎหมายและอำนวยความสะดวกพัฒนาเป้าหมายและยุทธศาสตร์ระยะกลาง และระยะยาวระหว่างหน่วยงานในกระบวนการยุติธรรม

๘.๔ ส่งเสริมระบบยุติธรรมทางเลือก ระบบยุติธรรมชุมชน และการมีส่วนร่วมของประชาชนในกระบวนการยุติธรรม

๘.๕ พัฒนามาตรการอื่นแทนโทษทางอาญา เพื่อลดทอนความเป็นโทษทางอาญาที่ไม่จำเป็น

๒. แผนพัฒนาเศรษฐกิจและสังคมแห่งชาติ ฉบับที่ ๑๒

ประกอบด้วย ๑๐ ยุทธศาสตร์ คือ

ยุทธศาสตร์ที่ ๑ การพัฒนาและเสริมสร้างศักยภาพทุนมนุษย์

จะให้ความสำคัญกับการดำเนินการเพื่อรองรับสังคมผู้สูงอายุ และนอกจากการเตรียมการรับสังคมผู้สูงอายุแล้ว ยังต้องมีการพัฒนาคนตั้งแต่ในระบบการศึกษาไปจนถึงการพัฒนาฝีมือแรงงาน

เป้าหมายการพัฒนา

๑. คนไทยส่วนใหญ่มีทัศนคติและพฤติกรรมตามบรรทัดฐานที่ดีของสังคมเพิ่มขึ้น
๒. คนในสังคมไทยทุกช่วงวัยมีทักษะ ความรู้ และความสามารถเพิ่มขึ้น
๓. คนไทยได้รับการศึกษาที่มีคุณภาพสูงตามมาตรฐานสากล และสามารถเรียนรู้ด้วยตนเองอย่างต่อเนื่อง

๔. คนไทยมีสุขภาวะที่ดีขึ้น

๕. สถาบันทางสังคมมีความเข้มแข็งและมีส่วนร่วมในการพัฒนาประเทศเพิ่มขึ้นโดยเฉพาะสถาบันครอบครัว สถาบันการศึกษา สถาบันทางศาสนา ชุมชน สื่อมวลชน และภาคเอกชน



แนวทางการพัฒนา

๑. ปรับเปลี่ยนค่านิยมคนไทยให้มีคุณธรรม จริยธรรม มีวินัย จิตสำนึก และพฤติกรรมที่พึงประสงค์
๒. พัฒนาศักยภาพคนให้มีทักษะความรู้ และความสามารถในการดำรงชีวิตอย่างมีคุณค่า
๓. ยกย่องคุณภาพการศึกษาและการเรียนรู้ตลอดชีวิต
๔. ลดปัจจัยเสี่ยงด้านสุขภาพและให้ทุกภาคส่วนคำนึงถึงผลกระทบต่อสุขภาพ
๕. เพิ่มประสิทธิภาพการบริหารจัดการและลดค่าใช้จ่ายในระบบสุขภาพภาครัฐ
๖. พัฒนาระบบการดูแลและสร้างสภาพแวดล้อมที่เหมาะสมกับสังคมสูงวัย
๗. ผลักดันให้สถาบันทางสังคมมีส่วนร่วมพัฒนาประเทศอย่างเข้มแข็ง

ยุทธศาสตร์ที่ ๒ การสร้างความเป็นธรรมและลดความเหลื่อมล้ำในสังคม

แม้ว่าในช่วงการพัฒนาที่ผ่านมาไทยจะลดความยากจนลงได้อย่างต่อเนื่อง และมีเป้าหมายที่ต้องลดให้ได้เหลือต่ำกว่า ๗% ของประชากรทั้งหมด แต่ความเหลื่อมล้ำไม่ได้ลดต่ำลงเลย ซึ่งเมื่อพิจารณาการกระจายรายได้ พบว่า กลุ่มที่รวยสุด ๑๐% มีสัดส่วนรายได้ ๓๕% ของรายได้รวมปี ๒๕๕๘ ขณะที่กลุ่มประชากร ๔๐% ที่มีรายได้ต่ำสุด มีสัดส่วนรายได้เพียงร้อยละ ๑๔.๓% ของรายได้รวมเท่านั้น นอกจากนี้ ยังมีความเหลื่อมล้ำทางด้านสินทรัพย์และการถือครองที่ดิน และปัญหากระจายบริการภาครัฐที่มีคุณภาพที่ยังไม่ทั่วถึง

เป้าหมายการพัฒนา

๑. ลดปัญหาความเหลื่อมล้ำด้านรายได้ของกลุ่มคนที่มีฐานะทางเศรษฐกิจสังคมที่แตกต่างกัน และแก้ไขปัญหาความยากจน
๒. เพิ่มโอกาสการเข้าถึงบริการพื้นฐานทางสังคมของภาครัฐ
๓. เพิ่มศักยภาพชุมชนและเศรษฐกิจฐานรากให้มีความเข้มแข็ง เพื่อให้ชุมชนพึ่งพาตนเองและได้รับส่วนแบ่งผลประโยชน์ทางเศรษฐกิจมากขึ้น

แนวทางการพัฒนา

๑. การเพิ่มโอกาสให้กับกลุ่มเป้าหมายประชากรร้อยละ ๔๐ ที่มีรายได้ต่ำสุดให้สามารถเข้าถึงบริการที่มีคุณภาพของรัฐ และมีอาชีพ
๒. การกระจายการให้บริการภาครัฐทั้งด้านการศึกษา สาธารณสุข และสวัสดิการที่มีคุณภาพให้ครอบคลุมและทั่วถึง
๓. การเสริมสร้างศักยภาพชุมชน การพัฒนาเศรษฐกิจชุมชน และการสร้างความเข้มแข็งการเงินฐานรากตามหลักปรัชญาของเศรษฐกิจพอเพียงเพื่อให้ชุมชนสามารถพึ่งพาตนเองได้ มีสิทธิในการจัดการที่ดินและทรัพยากรภายในชุมชน

ยุทธศาสตร์ที่ ๓ การสร้างความเข้มแข็งทางเศรษฐกิจและแข่งขันได้อย่างยั่งยืน

การเร่งการลงทุนในโครงสร้างพื้นฐานและระบบโลจิสติกส์ สร้างบรรยากาศการลงทุน และปฏิรูปเศรษฐกิจในหลายด้าน เพื่อวางพื้นฐานให้ประเทศไทยเป็นประเทศรายได้สูงได้ภายในปี ๒๕๗๐ ขณะที่กรอบยุทธศาสตร์ชาติ ๒๐ ปี มีเป้าหมายเพื่อให้เศรษฐกิจขยายตัวอย่างมีเสถียรภาพ เฉลี่ยไม่ต่ำกว่า ๕% โดยมีรายได้ต่อหัวเป็น ๘,๒๐๐ ดอลลาร์สหรัฐ ในปี ๒๕๖๔ จากที่มีรายได้อยู่ที่ ๖,๐๐๐ ดอลลาร์สหรัฐ



เป้าหมายการพัฒนา

๑. เศรษฐกิจขยายตัวอย่างมีเสถียรภาพและยั่งยืน
๒. การสร้างความเข้มแข็งให้เศรษฐกิจรายสาขา

แนวทางการพัฒนา

๑. การบริหารจัดการเศรษฐกิจส่วนรวม
๒. การเสริมสร้างและพัฒนาขีดความสามารถในการแข่งขันของภาคการผลิตและบริการ

ยุทธศาสตร์ที่ ๔ การเติบโตที่เป็นมิตรกับสิ่งแวดล้อมเพื่อพัฒนาอย่างยั่งยืน

โดยจะเร่งขับเคลื่อนทั้งการรักษา พื้นฟูทรัพยากรธรรมชาติ และตั้งเป้าเพิ่มพื้นที่ป่าให้ได้ ๔๐% ของประเทศ

เป้าหมายการพัฒนา

๑. การรักษา และฟื้นฟูฐานทรัพยากรธรรมชาติ เพิ่มพื้นที่ป่าไม้เป็นร้อยละ ๔๐ ของพื้นที่ประเทศ แบ่งเป็นพื้นที่ป่าเพื่อการอนุรักษ์ร้อยละ ๒๕ และพื้นที่ป่าเศรษฐกิจ ร้อยละ ๑๕ พื้นที่ป่าชายเลนเพิ่มจาก ๑.๕๓ ล้านไร่ เป็น ๑.๕๘ ล้านไร่ มีการแก้ไขปัญหาการบุกรุกที่ดินของรัฐ และลดการสูญเสียความหลากหลายทางชีวภาพ

๒. สร้างความมั่นคงและบริหารจัดการทรัพยากรน้ำทั้งระบบให้มีประสิทธิภาพ บริหารจัดการน้ำในระดับลุ่มน้ำให้มีความสมดุลระหว่างความต้องการใช้น้ำทุกกิจกรรมกับปริมาณน้ำต้นทุน เพิ่มพื้นที่ชลประทาน ปีละ ๓๕๐,๐๐๐ ไร่ ควบคู่กับการเพิ่มประสิทธิภาพการใช้น้ำทั้งภาคการผลิต และการบริโภค ป้องกันและลด ความเสียหายจากอุทกภัยและภัยแล้ง

๓. การบริหารจัดการสิ่งแวดล้อม และลดมลพิษ ชยะมูลฝอยชุมชนได้รับการจัดการอย่าง ถูกต้อง และนำไปใช้ประโยชน์ไม่น้อยกว่าร้อยละ ๗๕ ของเสียอันตรายชุมชนได้รับการกำจัดไม่น้อยกว่า ร้อยละ ๓๐ ภาคอุตสาหกรรมที่เป็นอันตรายทั้งหมดเข้าสู่ระบบการจัดการที่ถูกต้อง พื้นฟูแหล่งน้ำผิวดินให้มี คุณภาพในเกณฑ์ดี และแก้ไขปัญหาวิกฤติหมอกควัน

๔. เพิ่มประสิทธิภาพการลดก๊าซเรือนกระจกและขีดความสามารถในการปรับตัวต่อการ เปลี่ยนแปลงสภาพภูมิอากาศ การปล่อยก๊าซเรือนกระจกในภาคพลังงานและคมนาคมขนส่งลดลง ภายในปี ๒๕๖๓ ไม่น้อยกว่าร้อยละ ๗ ของการปล่อยในกรณีปกติ มีกลไกจัดการเพื่อลดผลกระทบจาก การเปลี่ยนแปลงสภาพภูมิอากาศในด้านต่าง ๆ หรือในพื้นที่หรือสาขาที่มีความเสี่ยงจะได้รับผลกระทบสูง

๕. เพิ่มประสิทธิภาพการบริหารจัดการเพื่อลดความเสี่ยงจากภัยพิบัติความสูญเสียในชีวิตและ ทรัพย์สิน ที่เกิดจากสาธารณภัยลดลง

แนวทางการพัฒนา

๑. การรักษาฟื้นฟูทรัพยากรธรรมชาติ สร้างสมดุลของการอนุรักษ์และใช้ประโยชน์อย่างยั่งยืน และเป็นธรรม
๒. เพิ่มประสิทธิภาพการบริหารจัดการทรัพยากรน้ำเพื่อให้เกิดความมั่นคง สมดุล และยั่งยืน
๓. แก้ไขปัญหาวิกฤตสิ่งแวดล้อม
๔. ส่งเสริมการผลิตและการบริโภคที่เป็นมิตรกับสิ่งแวดล้อม



๕. สนับสนุนการลดการปล่อยก๊าซเรือนกระจก และเพิ่มขีดความสามารถในการปรับตัวต่อการเปลี่ยนแปลงสภาพภูมิอากาศ
๖. บริหารจัดการเพื่อลดความเสี่ยงด้านภัยพิบัติ
๗. พัฒนาระบบการบริหารจัดการและกลไกแก้ไขปัญหาความขัดแย้งด้านทรัพยากรธรรมชาติและสิ่งแวดล้อม
๘. การพัฒนาความร่วมมือด้านสิ่งแวดล้อมระหว่างประเทศ

ยุทธศาสตร์ที่ ๕ ความมั่นคง

เนื่องจากงานด้านความมั่นคงมีความสำคัญเพิ่มขึ้นต่อเนื่องมีผลกระทบต่อเศรษฐกิจและสังคม เช่น กลุ่มก่อการร้ายรุนแรงสุดขั้ว จึงต้องให้ความสำคัญต่อการฟื้นฟูพื้นฐานความมั่นคงในด้านต่างๆ ไม่ว่าจะเป็นความมั่นคงทางไซเบอร์ ระบบสื่อสาร พัฒนาเสริมสร้างศักยภาพการป้องกันเพื่อรับมือภัยคุกคามต่าง ๆ

เป้าหมายการพัฒนา

๑. ปกป้องและเชิดชูสถาบันพระมหากษัตริย์ให้เป็นสถาบันหลักของประเทศ
๒. สังคมมีความสมานฉันท์ ผู้เห็นต่างทางความคิดของคนในชาติสามารถอยู่ร่วมกันได้อย่างสันติ ประชาชนมีส่วนร่วมป้องกันแก้ไขปัญหาความมั่นคง
๓. ประชาชนในจังหวัดชายแดนภาคใต้มีความปลอดภัยในชีวิตและทรัพย์สิน มีโอกาสในการศึกษา และการประกอบอาชีพที่สร้างรายได้เพิ่มขึ้น
๔. ประเทศไทยมีความสัมพันธ์และความร่วมมือด้านความมั่นคงในกลุ่มประเทศสมาชิกอาเซียน มิตรประเทศ และนานาประเทศในการป้องกันภัยคุกคามในรูปแบบต่างๆ ควบคู่ไปกับการรักษาผลประโยชน์ของชาติ
๕. ประเทศไทยมีความพร้อมต่อการรับมือภัยคุกคามทางทหาร มีอันดับความเสี่ยงจากการก่อการร้าย ต่ำกว่าอันดับที่ ๒๐ ของโลก และมีอันดับความเสี่ยงจากการโจมตีด้านไซเบอร์ในต่ำกว่าอันดับที่ ๑๐ ของโลก
๖. จัดทำแผนงานที่เกี่ยวข้องกับความมั่นคงที่สอดคล้องกับนโยบายการพัฒนาเศรษฐกิจ สังคม และสิ่งแวดล้อม

แนวทางการพัฒนา

๑. การรักษาความมั่นคงภายใน เพื่อให้เกิดความสงบในสังคมและธำรงไว้ซึ่งสถาบันหลักของชาติ
๒. การพัฒนาเสริมสร้างศักยภาพการป้องกันประเทศ เพื่อเตรียมความพร้อมในการรับมือภัยคุกคามทั้งการทหารและภัยคุกคามอื่น ๆ
๓. การส่งเสริมความร่วมมือกับต่างประเทศด้านความมั่นคง เพื่อบูรณาการความร่วมมือกับมิตรประเทศเพื่อผลประโยชน์ทางเศรษฐกิจ สังคม และการป้องกันภัยคุกคามข้ามชาติ
๔. การรักษาความมั่นคงและผลประโยชน์ของชาติทางทะเลเพื่อคงไว้ซึ่งประโยชน์ทางเศรษฐกิจ สังคมและความมั่นคงของชาติเหนืออาณาเขตทางทะเล
๕. การบริหารจัดการความมั่นคงเพื่อการพัฒนา เพื่อให้เกิดความสอดคล้องกันระหว่างแผนงานที่เกี่ยวข้องกับความมั่นคงการพัฒนาภายใต้การมีส่วนร่วมของภาคประชาชน



ยุทธศาสตร์ที่ ๖ การบริหารจัดการภาครัฐ

ป้องกันการทุจริตประพตมิชอบ และธรรมาภิบาลในสังคมไทย โดยตั้งเป้าลดปัญหาการทุจริต และประพตมิชอบของประเทศ เพื่อเพิ่มคะแนนดัชนีภาพลักษณ์คอร์รัปชัน (CPI) ให้อยู่สูงกว่า ๕๐% จากปัจจุบัน ๓๘% ผ่านการพัฒนาหลายด้าน เช่น ปรับปรุงกระบวนการงบประมาณ และสร้างกลไกในการติดตามตรวจสอบการเงินการคลังภาครัฐ เพิ่มประสิทธิภาพการบริหารจัดการให้แก่องค์กรปกครองส่วนท้องถิ่น

เป้าหมายการพัฒนา

๑. ลดสัดส่วนค่าใช้จ่ายด้านบุคลากร และเพิ่มประสิทธิภาพการบริหารจัดการ และการให้บริการของภาครัฐ และประสิทธิภาพการประกอบธุรกิจของประเทศ ให้อยู่ในอันดับสองของอาเซียนเมื่อสิ้นสุดแผนพัฒนาเศรษฐกิจและสังคมแห่งชาติ ฉบับที่ ๑๒
๒. เพิ่มประสิทธิภาพการบริหารจัดการที่ดีขององค์กรปกครองส่วนท้องถิ่น
๓. เพิ่มคะแนนดัชนีภาพลักษณ์คอร์รัปชันให้สูงกว่ำร้อยละ ๕๐ เมื่อสิ้นสุดแผนพัฒนา ฉบับที่ ๑๒
๔. ลดจำนวนคดีที่มีการพิจารณาตัดสินลงโทษผิดพลาด

แนวทางการพัฒนา

๑. ปรับปรุงโครงสร้างหน่วยงาน บทบาท ภารกิจ และคุณภาพบุคลากรภาครัฐให้มีความโปร่งใส ทันสมัย คล่องตัว มีขนาดที่เหมาะสม เกิดความคุ้มค่า
๒. ปรับปรุงกระบวนการงบประมาณ และสร้างกลไกในการติดตามตรวจสอบการเงินการคลัง ภาครัฐ
๓. เพิ่มประสิทธิภาพและยกระดับการให้บริการสาธารณะให้ได้มาตรฐานสากล
๔. เพิ่มประสิทธิภาพการบริหารจัดการให้แก่องค์กรปกครองส่วนท้องถิ่น
๕. ป้องกันและปราบปรามการทุจริตและประพตมิชอบ
๖. ปฏิรูปกฎหมายและกระบวนการยุติธรรมให้มีความทันสมัย เป็นธรรม และสอดคล้องกับ ข้อบังคับสากลหรือข้อตกลงระหว่างประเทศ

ยุทธศาสตร์ที่ ๗ การพัฒนาโครงสร้างพื้นฐานและระบบโลจิสติกส์

โดยตั้งเป้าว่าในปี ๒๕๖๔ จะลดต้นทุน โลจิสติกส์ของประเทศไทยเหลือ ๑๒% ของจีดีพี เพิ่มการขนส่งทางรางเป็น ๔% จาก ๒% ทางน้ำเป็น ๑๙% จาก ๑๕% ขยายโครงข่ายอินเทอร์เน็ตความเร็วสูงให้ได้ ๘๕% ของหมู่บ้านทั่วประเทศ เป็นต้น

เป้าหมายการพัฒนา

๑. การพัฒนาโครงสร้างพื้นฐานและระบบโลจิสติกส์ในภาพรวม
๒. การพัฒนาโครงสร้างพื้นฐานด้านระบบคมนาคมขนส่ง
๓. การพัฒนาระบบโลจิสติกส์
๔. การพัฒนาด้านพลังงาน
๕. การพัฒนาเศรษฐกิจดิจิทัล
๖. การพัฒนาด้านสาธารณสุข (น้ำประปา)



แนวทางการพัฒนา

๑. การพัฒนาโครงสร้างพื้นฐานด้านคมนาคมขนส่ง
๒. การสนับสนุนการพัฒนาระบบขนส่ง
๓. การพัฒนาระบบโลจิสติกส์
๔. การพัฒนาด้านพลังงาน
๕. การพัฒนาเศรษฐกิจดิจิทัล
๖. การพัฒนาระบบน้ำประปา

ยุทธศาสตร์ที่ ๘ วิทยาศาสตร์ เทคโนโลยี วิจัย และนวัตกรรม

มีเป้าหมายสำคัญคือ เพิ่มสัดส่วนค่าใช้จ่ายการลงทุนเพื่อการวิจัยและพัฒนาเป็น ๑.๕% ของจีดีพี จากปัจจุบัน ๐.๔๘% และเพิ่มอันดับความสามารถการแข่งขันโครงสร้างพื้นฐานด้านวิทยาศาสตร์ และด้านเทคโนโลยี

เป้าหมายการพัฒนา

๑. เพิ่มอันดับความสามารถการแข่งขันโครงสร้างพื้นฐานด้านวิทยาศาสตร์และด้านเทคโนโลยี
๒. เพิ่มสัดส่วนค่าใช้จ่ายการลงทุนเพื่อการวิจัยและพัฒนาสู่ร้อยละ ๑.๕ ของ GDP และมีสัดส่วน การลงทุนวิจัยและพัฒนาของภาคเอกชนต่อภาครัฐเป็น ๗๐:๓๐
๓. เพิ่มจำนวนบุคลากรด้านการวิจัยและพัฒนาเป็น ๒๕ คนต่อประชากร ๑๐,๐๐๐ คน
๔. เพิ่มโอกาสการเข้าถึงและใช้ประโยชน์ผลงานวิจัยและเทคโนโลยีพร้อมใช้ของเกษตรกรรายย่อย วิสาหกิจชุมชน และวิสาหกิจขนาดกลางและขนาดย่อม
๕. เพิ่มจำนวนนวัตกรรมทางสังคมและนวัตกรรมสำหรับผู้สูงอายุและผู้พิการที่ผลิตได้เอง ภายในประเทศ

แนวทางการพัฒนา

๑. เร่งส่งเสริมการลงทุนวิจัยและพัฒนาและผลักดันสู่การใช้ประโยชน์ในเชิงพาณิชย์ และเชิงสังคม
๒. พัฒนาผู้ประกอบการให้เป็นผู้ประกอบการทางเทคโนโลยี (Technopreneur)
๓. พัฒนาสถานะแวดล้อมของการพัฒนาวิทยาศาสตร์ เทคโนโลยี วิจัย และนวัตกรรม

ยุทธศาสตร์ที่ ๙ การพัฒนาภาค เมือง และพื้นที่เศรษฐกิจพิเศษ

เพื่อกระจายความเจริญสู่ภูมิภาค ของประเทศไทย ประกอบด้วย การพัฒนาภาคเหนือให้เป็นฐานเศรษฐกิจสร้างสรรค์มูลค่าสูง พัฒนาภาคตะวันออกเฉียงเหนือให้หลุดพ้นจากความยากจนก้าวสู่เป้าหมายอีสานพึ่งตนเอง พัฒนาภาคกลางให้เป็นฐานเศรษฐกิจชั้นนำ และพัฒนาภาคใต้เป็นฐานการสร้างรายได้ที่หลากหลาย ขณะที่พื้นที่บริเวณชายฝั่งทะเลตะวันออก จะเป็นศูนย์อุตสาหกรรมทันสมัยใช้เทคโนโลยีสูง

เป้าหมายการพัฒนา

๑. ลดช่องว่างรายได้ระหว่างภาคและมีการกระจายรายได้ที่เป็นธรรมมากขึ้น
๒. เพิ่มจำนวนเมืองศูนย์กลางของจังหวัดเป็นเมืองนำอยู่สำหรับคนทุกกลุ่มในสังคมตัวชี้วัดเมืองศูนย์กลางของจังหวัดที่ได้รับการพัฒนาเป็นเมืองนำอยู่



๓. พื้นฐานเศรษฐกิจหลักมีระบบการผลิตที่มีประสิทธิภาพสูงและเป็นมิตรต่อสิ่งแวดล้อม
๔. เพิ่มมูลค่าการลงทุนในพื้นที่เศรษฐกิจใหม่บริเวณชายแดนร้อยละ ๒๐

แนวทางการพัฒนา

๑. การพัฒนาภาคเพื่อสร้างโอกาสทางเศรษฐกิจให้กระจายตัวอย่างทั่วถึง
๒. การพัฒนาเมือง
๓. การพัฒนาพื้นที่เศรษฐกิจ

ยุทธศาสตร์ที่ ๑๐ การต่างประเทศ ประเทศเพื่อนบ้าน และภูมิภาค

โดยใช้ประโยชน์จากจุดเด่นของทำเลที่ตั้งของประเทศเป็นจุดเชื่อมโยงสำคัญของแนวระเบียงเศรษฐกิจต่าง ๆ ให้เกิดประโยชน์

เป้าหมายการพัฒนา

๑. เครือข่ายการเชื่อมโยงตามแนวระเบียงเศรษฐกิจที่ครอบคลุมและมีการใช้ประโยชน์ได้เต็มศักยภาพ
๒. ระบบห่วงโซ่มูลค่าในอนุภูมิภาคและภูมิภาคอาเซียนเพิ่มขึ้น
๓. ประเทศไทยเป็นฐานเศรษฐกิจ การค้าและการลงทุนที่สำคัญในภูมิภาคอนุภูมิภาคอาเซียนและเอเชีย รวมทั้งมีการพัฒนาส่วนขยายจากแนวระเบียงเศรษฐกิจในอนุภูมิภาคให้ครอบคลุมภูมิภาคอาเซียน เอเชียตะวันออก และเอเชียใต้
๔. ประเทศไทยเป็นหุ้นส่วนการพัฒนาที่สำคัญทั้งในระดับ

แนวทางการพัฒนา

๑. พัฒนาความเชื่อมโยงด้านการคมนาคมขนส่ง โลจิสติกส์ และโทรคมนาคมในกรอบความร่วมมืออนุภูมิภาคภายใต้แผนงาน GMS, ACMECS, IMT-GT, BIMSTEC และ JDS และภูมิภาคอาเซียนเพื่ออำนวยความสะดวกและลดต้นทุนด้านโลจิสติกส์
๒. พัฒนาและส่งเสริมให้ไทยเป็นฐานของการประกอบธุรกิจ การบริการ และการลงทุนที่โดดเด่นในภูมิภาค
๓. การส่งเสริมการลงทุนไทยในต่างประเทศ (Outward investment) ของผู้ประกอบการไทย
๔. เปิดประตูการค้าและพัฒนาความร่วมมือกับประเทศเพื่อนบ้านในลักษณะหุ้นส่วนทางยุทธศาสตร์ ทั้งในระดับอนุภูมิภาค และภูมิภาคที่มีความเสมอภาคกัน
๕. การสร้างความเป็นหุ้นส่วนการพัฒนาประเทศในอนุภูมิภาค ภูมิภาค และนานาชาติ
๖. บูรณาการภารกิจด้านความร่วมมือระหว่างประเทศและด้านการต่างประเทศ
๗. การเข้าร่วมเป็นภาคีความร่วมมือระหว่างประเทศระหว่างภูมิภาคโดยมีบทบาทที่สร้างสรรค์ เพื่อเป็นทางเลือกในการดำเนินนโยบายระหว่างประเทศในเวทีโลก เพื่อรักษาสมดุลในปฏิสัมพันธ์ระหว่างไทยและมหาอำนาจต่างๆ ทั้งในระดับโลกและภูมิภาค
๘. ส่งเสริมความร่วมมือกับภูมิภาคและนานาชาติในการสร้างความมั่นคงในทุกด้าน



แผนภาพรวมเพื่อการพัฒนาเขตพัฒนาพิเศษภาคตะวันออก (EEC)

แผนภาพรวมเพื่อการพัฒนาเขตพัฒนาพิเศษภาคตะวันออก ประกอบด้วย การวิเคราะห์ความจำเป็นและความเหมาะสมของพื้นที่ วิสัยทัศน์ วัตถุประสงค์ เป้าหมาย แนวทางการพัฒนา แผนปฏิบัติการ และโครงการรองรับ การจัดลำดับความสำคัญของโครงการหลักที่จำเป็นเร่งด่วนเป็นอันดับแรกที่ต้องเร่งดำเนินการ กำหนดหน่วยงานที่รับผิดชอบ และกรอบวงเงินเบื้องต้นที่ต้องใช้ในการดำเนินงาน พร้อมระยะเวลาการดำเนินงาน และแผนการดำเนินงานเพื่อให้บรรลุวัตถุประสงค์และเป้าหมายที่กำหนดไว้

ความจำเป็นและความเหมาะสมของพื้นที่

๑. ความจำเป็นของการพัฒนาประเทศไทยสู่ระบบเศรษฐกิจฐานความรู้ที่ใช้เทคโนโลยีขั้นสูง และให้ความสำคัญกับนวัตกรรมและการสร้างมูลค่าเพิ่ม เนื่องจากการเปลี่ยนแปลงของบริบทโลก โดยเฉพาะการเปลี่ยนแปลงรูปแบบการดำเนินการที่ผ่านมาในอดีตทั้งหมด (Disruptive Technologies) ทำให้ยุทธศาสตร์ชาติวางจุดยืนให้ประเทศไทยมีการเติบโตอย่างมีองค์รวม (Inclusive Growth) ที่ยั่งยืน และใช้เทคโนโลยีเพื่อเปลี่ยนแปลงเศรษฐกิจไปสู่การเป็นประเทศที่พัฒนาแล้ว ซึ่งส่งผลต่อการปรับโครงสร้างเศรษฐกิจไทยสู่เศรษฐกิจฐานความรู้ที่ใช้เทคโนโลยีขั้นสูง โดยรัฐบาลมุ่งมั่นจะพัฒนาเชิงพื้นที่เขตพัฒนาพิเศษภาคตะวันออก

๒. ความเหมาะสมของพื้นที่บริเวณชายฝั่งทะเลภาคตะวันออก เป็นพื้นที่นาร่องนโยบายประเทศไทย ๔.๐ พื้นที่นี้ มีการดำเนินโครงการเมื่อกว่า ๓๕ ปีที่ผ่านมา มีความพร้อมในการพัฒนาต่อยอดให้มีการใช้ประโยชน์ของพื้นที่ให้เต็มประสิทธิภาพ เช่น

- ฐานอุตสาหกรรมเดิมสนับสนุนการส่งเสริมอุตสาหกรรมเป้าหมายที่ใช้เทคโนโลยีสูง
- ผลผลิตการเกษตรมีชื่อเสียงเป็นที่รู้จักทั่วโลก เช่น ทูเรียน มะม่วงน้ำดอกไม้ เป็นต้น
- แหล่งท่องเที่ยวมีชื่อเสียงระดับโลก เช่น พัทยา เป็นต้น
- โครงสร้างพื้นฐานที่ดีที่สุดในประเทศไทยแต่ยังไม่เชื่อมโยงทั้งระบบ
- ระบบเครือข่ายการสื่อสารและเทคโนโลยีดิจิทัล ที่เชื่อมโยงในระดับภูมิภาคที่ศรัทธา
- ระบบการบริหารจัดการสาธารณสุข ปลอดภัย รองรับภาคอุตสาหกรรม เกษตรและการอยู่อาศัยที่ดี

อาศัยที่ดี

• มีชื่อเสียงเป็นที่รู้จักของนักลงทุนทั่วโลก และประชาชนมีความคุ้นเคยกับอุตสาหกรรม

วิสัยทัศน์

“ต้นแบบการพัฒนาเชิงพื้นที่ที่สมบูรณ์แบบ ช่วยผลักดันการพัฒนาเศรษฐกิจและสังคมภายใต้ นโยบายไทยแลนด์ ๔.๐ และให้ประเทศไทยก้าวขึ้นสู่ระดับประเทศพัฒนาโดยเร็วที่สุด”

เป้าหมายการพัฒนา ประกอบด้วย ๓ ระดับ

๑. เป้าหมายระดับประเทศ

๑.๑ เป็นพื้นที่แรกที่มีการพัฒนาเศรษฐกิจและสังคมอย่างเป็นระบบ มีกฎหมาย องค์กรดำเนินการ และมีการกิจชัดเจน เป็นตัวอย่างของการพัฒนาพื้นที่อื่น ๆ ในอนาคต

๑.๒ รายได้ประชากรชาติขยายตัวไม่ต่ำกว่าร้อยละ ๕ ต่อปี

๑.๓ สะสมและนำเทคโนโลยีมาใช้ประโยชน์ในการสร้างรายได้และสร้างความสะดวกให้กับคนไทยทุกคนทุกระดับ



๒. เป้าหมายระดับเขตพัฒนาพิเศษภาคตะวันออก คือ การยกระดับการลงทุนในทุกด้านไม่ต่ำกว่า ๑.๕ ล้านล้านบาท ใน ๕ ปีแรก เพื่อให้เกิดฐานเทคโนโลยีใหม่ของประเทศ และเกิดการพัฒนาคน ความรู้และเทคโนโลยี ให้ก้าวทันโลกอนาคต

๓. เป้าหมายระดับจังหวัด คือ ระยอง เป็นเมืองนวัตกรรม การวิจัยและพัฒนาและการท่องเที่ยว เกษตร ภายใน ๑๐ ปี

กรอบเวลาของการดำเนินการ : มี ๓ ระยะ สอดคล้องกับเป้าหมายการเห็นผลสัมฤทธิ์

๑. ระยะเร่งด่วน (สัมฤทธิ์ผลใน ๑ ปี ใช้งบประมาณปี พ.ศ. ๒๕๖๐ - ๒๕๖๑)
๒. ระยะปานกลาง (สัมฤทธิ์ผลใน ๒ - ๕ ปี ใช้งบประมาณปี พ.ศ. ๒๕๖๒ - ๒๕๖๔)
๓. ระยะถัดไป (สัมฤทธิ์ผลใน ๑๐ - ๑๕ ปี ใช้งบประมาณตั้งแต่ปี พ.ศ. ๒๕๖๕)

แนวทางการพัฒนา ประกอบด้วย ๖ แนวทาง โดยจัดลำดับความสำคัญของโครงการสำคัญที่ต้องดำเนินการในระยะเร่งด่วน เพื่อสร้างความเชื่อมั่นให้นักลงทุนทั้งนักลงทุนไทยและต่างประเทศ

แนวทางที่ ๑ : การพัฒนาโครงสร้างพื้นฐานและระบบสาธารณูปโภค โดยพัฒนาโครงสร้างพื้นฐานให้เชื่อมโยงพื้นที่เศรษฐกิจอย่างไร้รอยต่อ และพัฒนาระบบสาธารณูปโภคให้เพียงพอและมีประสิทธิภาพ สำหรับโครงการขนาดใหญ่จะสนับสนุนให้เอกชนร่วมลงทุนเพื่อให้มีการให้บริการที่มีประสิทธิภาพ รวดเร็ว และมีมาตรฐาน พร้อมทั้งปรับปรุงขั้นตอนการเข้าร่วมทุนของเอกชนให้เร็วขึ้นจากเดิม ๔๐ เดือนเหลือ ๘ - ๑๐ เดือน โดยดำเนินงานครบขั้นตอนของ พ.ร.บ. การให้เอกชนร่วมทุนในกิจการของรัฐ พ.ศ.๒๕๕๖

แนวทางที่ ๒ : การพัฒนาอุตสาหกรรมเป้าหมายที่ใช้เทคโนโลยีสูง เป็นมิตรกับสิ่งแวดล้อม เพื่อเป็นการสะสมทุนเทคโนโลยีและเป็นฐานในการพัฒนาเทคโนโลยีต่อยอดต่อไป ด้วยการกำหนดอุตสาหกรรมเป้าหมายที่ใช้เทคโนโลยีสูงที่ไม่มีผลกระทบต่อสิ่งแวดล้อม และประเทศไทยมีศักยภาพในการผลิต เพื่อส่งเสริมการลงทุน รวมทั้งประกาศเขตส่งเสริมพิเศษ ในพื้นที่นิคมอุตสาหกรรม ซึ่งมีการควบคุมคุณภาพสิ่งแวดล้อมที่ได้มาตรฐาน เพื่อควบคุมโรงงานให้อยู่ในพื้นที่เขตส่งเสริมอุตสาหกรรมเท่านั้น และกำหนดเงื่อนไขการพัฒนาบุคลากรในการส่งเสริมการลงทุนเพื่อให้ มีการถ่ายทอดเทคโนโลยีจากเอกชนสู่บุคลากรไทย หน่วยงานที่เกี่ยวข้องร่วมกับภาคเอกชนในการพัฒนาอุตสาหกรรม

แนวทางที่ ๓ : การพัฒนาและส่งเสริมการท่องเที่ยว เพื่อยกระดับการท่องเที่ยวในพื้นที่สู่การท่องเที่ยวระดับโลกอย่างยั่งยืน รองรับนักท่องเที่ยวกลุ่มรายได้สูง และกระจายนักท่องเที่ยวสู่แหล่งท่องเที่ยวชุมชน โดยใช้ประโยชน์จากโครงสร้างพื้นฐานที่พัฒนาในโครงการ

แนวทางที่ ๔ : การพัฒนาบุคลากร การศึกษา การวิจัย และเทคโนโลยี เพื่อผลิตบุคลากรและงานวิจัยให้ตรงความต้องการของอุตสาหกรรม ทำให้เกิดฐานความรู้ เทคโนโลยี งานวิจัยที่มีประสิทธิภาพสำหรับอุตสาหกรรมขั้นสูง

แนวทางที่ ๕ : การพัฒนาเมืองอัจฉริยะน่าอยู่ และศูนย์กลางการเงิน ขณะนี้อยู่ในขั้นตอนของการศึกษาเพื่อเตรียมการดำเนินงาน โดยจะพัฒนาเมืองให้เป็นเมืองใหม่อัจฉริยะน่าอยู่ มีความสะดวกสบาย มีการนำเทคโนโลยีสารสนเทศและการสื่อสารมาเพิ่มประสิทธิภาพในการบริหารจัดการเมือง เพื่อยกระดับคุณภาพชีวิตของประชาชนที่เข้าอยู่อาศัยให้มีความสะดวกสบาย มีสังคมคุณภาพและรักษาคุณภาพสิ่งแวดล้อม พร้อมทั้งมีกิจกรรมทางเศรษฐกิจที่สามารถมีการจ้างงานในพื้นที่ โดยไม่ต้องเดินทางไกล เช่น เมืองศูนย์กลางการเงินและธุรกิจ เมืองการบิน เมืองท่องเที่ยว เป็นต้น



แนวทางที่ ๖ : การพัฒนาโครงสร้างพื้นฐานด้านดิจิทัล เพื่อเตรียมโครงสร้างพื้นฐานด้านดิจิทัล สำหรับสนับสนุนการศึกษา การวิจัยพัฒนา การลงทุนในอุตสาหกรรมเป้าหมายและระบบการให้บริการประชาชนรวมทั้งศูนย์บริการนักลงทุนแบบเบ็ดเสร็จครบวงจร (OSS) ที่ทันสมัยรวดเร็ว การพัฒนาเมืองอัจฉริยะน่าอยู่ และเตรียมระบบเศรษฐกิจดิจิทัลในทุกระดับ

นอกจากนี้ ยังมีแผนสนับสนุนการพัฒนาเขตพัฒนาพิเศษภาคตะวันออก เช่น แผนสิ่งแวดล้อม แผนพัฒนาการเกษตร แผนพัฒนาแหล่งน้ำ แผนพัฒนาสาธารณสุข เป็นต้น เป็นแผนที่หน่วยงานที่รับผิดชอบโดยตรงเป็นผู้ดำเนินการ ซึ่งจะต้องนำมาพิจารณาเชื่อมโยงอย่างบูรณาการกับแผนพัฒนาภาพรวม การพัฒนาเขตพัฒนาพิเศษ

๓. แผนพัฒนาภาค/แผนพัฒนากลุ่มจังหวัด/แผนพัฒนาจังหวัด

๓.๑ แผนพัฒนาภาคตะวันออก

ภาคตะวันออก ประกอบด้วย ๘ จังหวัด ได้แก่ ชลบุรี ระยอง จันทบุรี ตราด ฉะเชิงเทรา นครนายก ปราจีนบุรี และสระแก้ว มีอาณาเขต ทิศเหนือ ติดกับ จังหวัดสระบุรี นครราชสีมา บุรีรัมย์ ทิศใต้ ติดกับ อ่าวไทย ทิศตะวันออก ติดกับ กัมพูชา ทิศตะวันตก ติดกับ กรุงเทพฯ ปทุมธานี สมุทรปราการ อ่าวไทย มีพื้นที่รวม ๒๒.๘๑ ล้านไร่ หรือ ร้อยละ ๗.๑ ของประเทศ ภูมิประเทศเป็นพื้นที่ภูเขาสูงและป่าไม้ โดยตอนกลางเป็นที่ราบสลับภูเขา ตอนล่างเป็นที่ราบลุ่มน้ำและที่ราบชายฝั่งทะเล ลักษณะภูมิอากาศของภาคตะวันออกคล้ายคลึงกับภาคใต้ คือ ทางตอนบนของภาคจากปราจีนบุรี สระแก้ว ชลบุรี ระยอง ฉะเชิงเทรา จะมีลักษณะอากาศแบบสะวันนา (Aw) ส่วนทางตอนล่าง คือจันทบุรีและตราด จะมีลักษณะอากาศแบบร้อนชื้นแบบมรสุม (Am) คือ มีฝนตกชุก อากาศร้อนชื้น จังหวัดที่มีปริมาณฝนมากที่สุดคือตราด และจังหวัดที่มีฝนตกน้อยที่สุดคือ ชลบุรี ปริมาณน้ำฝนเฉลี่ยประมาณ ๑,๕๑๘.๖ มิลลิเมตรต่อปี

ทรัพยากรธรรมชาติ

ดิน ส่วนใหญ่เป็นดินปนทราย ระบายน้ำได้ดี ไม่อุดมสมบูรณ์ บริเวณที่มีน้ำทะเลท่วมถึงจะเป็นดินโคลนหรือดินเหนียว ส่วนบริเวณที่สูงเป็นดินที่เกิดจากการสลายตัวของหินบะซอลต์ หินปูนเหมาะแก่การปลูกพืชสวน เช่น เงาะ ทุเรียน มังคุด เป็นต้น ส่วนบริเวณที่ราบลุ่มแม่น้ำมีดินออลลูเวียนที่เหมาะสมใช้ทำนา

แหล่งน้ำ ภาคตะวันออกมีลุ่มน้ำที่สำคัญ คือ ลุ่มน้ำปราจีนบุรี ลุ่มน้ำบางปะกง ลุ่มน้ำโตนเลสาบ และลุ่มน้ำชายฝั่งทะเลตะวันออก มีแม่น้ำสายสำคัญ ได้แก่ แม่น้ำระยอง แม่น้ำจันทบุรี แม่น้ำประแสร์ แม่น้ำตราด และแม่น้ำบางปะกง

ป่าไม้ ส่วนใหญ่เป็นป่าดงดิบ ป่าดิบเขา ป่าสนเขา ป่าชายเลน และป่าเบญจพรรณ ในปี ๒๕๖๑ มีพื้นที่ป่าไม้ ๕.๑๓ ล้านไร่ คิดเป็นร้อยละ ๒๒.๔ ของพื้นที่ภาค ซึ่งต่ำกว่าค่ามาตรฐานความสมดุลของระบบนิเวศที่กำหนดให้มีพื้นที่ป่าไม้ไม่น้อยกว่าร้อยละ ๔๐ ของพื้นที่ทั้งหมด หรือร้อยละ ๕ ของพื้นที่ป่าทั้งประเทศ โดยจังหวัดที่มีพื้นที่ป่ามากที่สุด คือ จันทบุรี สระแก้ว และปราจีนบุรี ตามลำดับ สำหรับป่าชายเลนภาคตะวันออก (ชลบุรี ระยอง จันทบุรี ตราด ฉะเชิงเทรา) ปี ๒๕๕๗ ภาคตะวันออกมีพื้นที่ ๑,๕๓๔,๕๘๔.๗๔ ไร่



สภาพเศรษฐกิจและรายได้

ภาคตะวันออกเป็นแหล่งเศรษฐกิจที่สำคัญของประเทศรองลงมาจากกรุงเทพฯ และภาคกลาง โดยภาคตะวันออก (๘ จังหวัด) มีมูลค่าผลิตภัณฑ์ภาค ณ ราคาประจำปี ๒๕๖๐ เท่ากับ ๒,๘๕๗,๓๐๐ ล้านบาท คิดเป็นสัดส่วนร้อยละ ๑๘.๕ ของผลิตภัณฑ์มวลรวมประเทศ เมื่อเทียบขนาดเศรษฐกิจของภาคตะวันออก ปี ๒๕๕๖ กับปี ๒๕๖๐ พบว่า ภาคตะวันออก มีสัดส่วนการผลิตเพิ่มขึ้นจากร้อยละ ๑๗.๘ ของผลิตภัณฑ์มวลรวมประเทศ ในปี ๒๕๕๖ เป็นร้อยละ ๑๘.๕ ในปี ๒๕๖๐ โครงสร้างเศรษฐกิจของภาคตะวันออกพึ่งพิงภาคอุตสาหกรรมมากที่สุด ในปี ๒๕๖๐ ภาคอุตสาหกรรมมีสัดส่วนการผลิตร้อยละ ๕๙.๑ ของมูลค่าผลิตภัณฑ์ภาค (สาขาอุตสาหกรรม ร้อยละ ๔๙.๙ สาขาเหมืองแร่ฯ ร้อยละ ๙.๒) ลดจากร้อยละ ๖๑.๖ ในปี ๒๕๕๖ รองลงมาคือ ภาคบริการมีสัดส่วนการผลิตร้อยละ ๓๔.๔ เพิ่มขึ้นจากร้อยละ ๓๑.๓ ในปี ๒๕๕๖ และที่เหลือเป็นภาคเกษตรร้อยละ ๖.๕ ลดจากร้อยละ ๗.๑ ในปี ๒๕๕๖ สำหรับสาขาการผลิตที่มีสัดส่วนการผลิตสูงสุดของภาคในปี ๒๕๖๐ คือ สาขาอุตสาหกรรม โดยสัดส่วนมูลค่าผลิตภัณฑ์สาขาอุตสาหกรรมคิดเป็นร้อยละ ๔๙.๙ ของมูลค่าผลิตภัณฑ์ภาค และสัดส่วนมูลค่าผลิตภัณฑ์สาขาอุตสาหกรรมภาคตะวันออกต่อมูลค่าผลิตภัณฑ์สาขาอุตสาหกรรมรวมทั้งประเทศอยู่ที่ร้อยละ ๓๔.๐ นอกจากสาขาอุตสาหกรรมแล้วสาขาการผลิตหลักของภาคที่สำคัญรองลงมา คือ สาขาการค้าฯ มีสัดส่วนการผลิต ร้อยละ ๑๐.๑ สาขาเหมืองแร่ฯ ร้อยละ ๙.๒ สาขาเกษตรกรรม ป่าไม้ และประมง ร้อยละ ๖.๕ สาขาไฟฟ้าฯ ร้อยละ ๕.๖ และสาขาขนส่ง ร้อยละ ๓.๔

ภาคอุตสาหกรรม

ภาคอุตสาหกรรมเป็นภาคการผลิตหลักของภาคตะวันออก มูลค่าผลิตภัณฑ์ภาคอุตสาหกรรม ณ ราคาประจำปี ปี ๒๕๖๐ เท่ากับ ๑,๖๘๘,๖๗๗ ล้านบาท เพิ่มขึ้นจาก ๑,๔๑๔,๐๗๘ ล้านบาท ในปี ๒๕๕๖ โดยเป็นมูลค่าผลิตภัณฑ์สาขาอุตสาหกรรม ๑,๔๒๖,๖๗๐ ล้านบาท และสาขาเหมืองแร่ฯ ๒๖๒,๐๐๘ ล้านบาท สาขาอุตสาหกรรมจึงเป็นสาขาการผลิตหลักที่สำคัญของภาคตะวันออก ปี ๒๕๖๐ สัดส่วนมูลค่า ผลิตภัณฑ์สาขาอุตสาหกรรมต่อมูลค่าผลิตภัณฑ์ภาคคิดเป็นร้อยละ ๔๙.๙ และมีสัดส่วนมูลค่าผลิตภัณฑ์ สาขาอุตสาหกรรม ต่อมูลค่าผลิตภัณฑ์สาขาอุตสาหกรรมของประเทศคิดเป็นร้อยละ ๓๔.๐

อุตสาหกรรมและแหล่งผลิตที่สำคัญของภาคตะวันออกยังคงกระจุกตัวใน จังหวัดชลบุรี และระยอง ปี ๒๕๖๐ จังหวัดที่มีสัดส่วนมูลค่าผลิตภัณฑ์สาขาอุตสาหกรรมสูงสุดของภาค คือ ชลบุรี ร้อยละ ๓๔.๐ รองลงมาคือ ระยอง ร้อยละ ๓๒.๖ ปราจีนบุรี ร้อยละ ๑๖.๒ และฉะเชิงเทรา ร้อยละ ๑๕.๙ สำหรับอุตสาหกรรมสำคัญๆ ที่มีสัดส่วนมูลค่าผลิตภัณฑ์สูงสุดของภาคตะวันออก คือ อุตสาหกรรมการผลิต ถ่านโค้ก และผลิตภัณฑ์จากการกลั่นน้ำมันปิโตรเลียม คิดเป็นร้อยละ ๒๖.๘ ของมูลค่าผลิตภัณฑ์ สาขา อุตสาหกรรมของภาค แหล่งผลิต ที่สำคัญอยู่ในพื้นที่จังหวัดชลบุรี และระยอง รองลงมาคือ อุตสาหกรรมการผลิต ยานยนต์ รถพ่วงและรถกึ่งรถพ่วง ร้อยละ ๑๕.๒ แหล่งผลิตที่สำคัญอยู่ในพื้นที่ จังหวัดฉะเชิงเทรา ปราจีนบุรี และระยอง อุตสาหกรรมการผลิตผลิตภัณฑ์คอมพิวเตอร์ อิเล็กทรอนิกส์ และ อุปกรณ์ทางทัศนศาสตร์ ร้อยละ ๑๐.๖ แหล่งผลิตที่สำคัญอยู่ในพื้นที่จังหวัดปราจีนบุรี และชลบุรี อุตสาหกรรมการผลิตเคมีภัณฑ์ และผลิตภัณฑ์เคมี ร้อยละ ๘.๖ แหล่งผลิตที่สำคัญอยู่ในพื้นที่จังหวัดระยอง ชลบุรี และฉะเชิงเทรา

ภาคตะวันออกมีบทบาทสำคัญในการขับเคลื่อนการพัฒนาประเทศ เนื่องจากเป็นพื้นที่ฐานเศรษฐกิจ อุตสาหกรรมหลัก (Industrial Heartland) และเป็นที่ตั้งของท่าเรือน้ำลึกและท่าอากาศยานนานาชาติ เชื่อมโยงกับเศรษฐกิจโลก นอกจากนี้ ยังเป็นพื้นที่ในแนวระเบียงเศรษฐกิจตอนใต้ของอนุภูมิภาค



ลุ่มน้ำโขง (Southern Economic Corridor และ Southern Coastal Economic Corridor) ที่เชื่อมโยงเมียนมา-ไทย-กัมพูชา-เวียดนาม ซึ่งเป็นเส้นทางลัดโลจิสติกส์ (Land bridge) เชื่อมโยงภูมิภาคอาเซียนกับโลกตะวันตก และโลกตะวันออก นอกจากนี้ ภาคตะวันออกยังเป็นแหล่งผลิตอาหารสำคัญของประเทศ ได้แก่ สุก ร ถั่ว กล้วย ไม้ ข้าวและผลไม้ รวมถึงเป็นแหล่งท่องเที่ยวระดับนานาชาติ เนื่องจากมีทรัพยากรธรรมชาติที่อุดมสมบูรณ์

ดังนั้น การพัฒนาภาคตะวันออกจะต่อไปจะต้องพัฒนาต่อยอดฐานเศรษฐกิจที่มีอยู่ของพื้นที่เขต พัฒนาพิเศษภาคตะวันออก (EEC) โดยใช้นวัตกรรม เทคโนโลยี และความคิดสร้างสรรค์ และการค้าบริการ ควบคู่ ไปกับการใช้ศักยภาพความอุดมสมบูรณ์ของดินและน้ำและความพร้อมของสถาบันการศึกษาวิจัย ยกระดับ สินค้าการเกษตรและบริการให้มีมูลค่าสูง เพื่อให้ภาคตะวันออกเป็นพื้นที่ยุทธศาสตร์ในการขับเคลื่อนการ พัฒนาประเทศให้หลุดพ้นกับดัก “ประเทศรายได้ปานกลาง”

เป้าหมายเชิงยุทธศาสตร์

เป้าหมายการพัฒนาภาคตะวันออกจะมุ่งพัฒนาเป็นฐานเศรษฐกิจชั้นนำของอาเซียน โดยรักษา ฐานเศรษฐกิจเดิมที่มีอยู่ให้เติบโตอย่างยั่งยืน และสร้างฐานเศรษฐกิจใหม่เพื่อเพิ่มขีดความสามารถในการ แข่งขันและสนับสนุนให้ประเทศเติบโตอย่างมีเสถียรภาพ โดยเน้นการพัฒนาพื้นที่ที่มีศักยภาพสูง ได้แก่ พื้นที่ ฐานการผลิตและบริการ เมืองศูนย์กลางความเจริญในภูมิภาค และพื้นที่เศรษฐกิจชายแดน

วัตถุประสงค์

๑. เพื่อกระจายความเจริญและโอกาสทางเศรษฐกิจไปสู่ภูมิภาคอย่างทั่วถึงมากขึ้น
๒. เพื่อพัฒนาพื้นที่เศรษฐกิจใหม่ให้สนับสนุนการเพิ่มขีดความสามารถในการแข่งขัน และการพัฒนาในพื้นที่อย่างยั่งยืน
๓. เพื่อพัฒนาเมืองศูนย์กลางของจังหวัดเป็นเมืองนำอยู่สำหรับคนทุกกลุ่มในสังคม โดยมี ความปลอดภัย การจัดการสิ่งแวดล้อมเมืองมีมาตรฐาน บริการสาธารณะมีคุณภาพ และมีระบบขนส่งสาธารณะในเขตเมืองอย่างทั่วถึง
๔. เพื่อฟื้นฟูทรัพยากรธรรมชาติ สิ่งแวดล้อม และสร้างความสมดุลของระบบนิเวศ

เป้าหมาย

๑. อัตราการเจริญเติบโตทางเศรษฐกิจของภาคตะวันออกขยายตัวเพิ่มขึ้น
๒. สัมประสิทธิ์ความไม่เสมอภาค (Gini Coefficient) ในการกระจายรายได้ของภาคตะวันออกลดลง

ยุทธศาสตร์การพัฒนา

ยุทธศาสตร์ที่ ๑ พัฒนาพื้นที่เขตพัฒนาพิเศษภาคตะวันออกให้เป็นเขตเศรษฐกิจพิเศษที่มีความทันสมัยที่สุดในภูมิภาคอาเซียน

แนวทางการพัฒนา

๑. พัฒนาโครงสร้างพื้นฐานด้านคมนาคมขนส่ง และต่อยอดโครงสร้างพื้นฐานทุก ระบบให้เชื่อมโยงเข้าสู่พื้นที่เศรษฐกิจ เพื่อให้เอื้อประโยชน์ต่อการพัฒนาอุตสาหกรรมและเมืองในอนาคต ได้แก่ สนามบิน อุโมงค์ รถไฟความเร็วสูงเชื่อม ๓ สนามบิน ท่าเรือแหลมฉบังระยะ ๓ ท่าเรือมาบตาพุด ระยะ ๓ ท่าเรือสัตหีบ รถไฟทางคู่เชื่อม ๓ ท่าเรือ และทางหลวงพิเศษระหว่างเมือง ช่วงพัทยา-มาบตาพุด



รวมทั้ง พัฒนาระบบสาธารณูปโภค ได้แก่ ระบบไฟฟ้า ระบบประปา ภายในพื้นที่ และพื้นที่โดยรอบ เพื่อรองรับ ความต้องการลงทุน กิจกรรมทางเศรษฐกิจ และกิจกรรมอื่น ๆ ที่เกี่ยวข้องจากการพัฒนา เขตพัฒนาพิเศษภาคตะวันออกได้อย่างเพียงพอและมีประสิทธิภาพ

๒. ส่งเสริมการลงทุนในอุตสาหกรรมเป้าหมายพิเศษ เพื่อให้เกิดการลงทุนของ ภาคเอกชน ในอุตสาหกรรมเป้าหมายที่ใช้เทคโนโลยีขั้นสูงและอุตสาหกรรมแห่งอนาคตในพื้นที่เขตพัฒนาพิเศษ ภาคตะวันออก เช่น จัดตั้งศูนย์บริการแบบเบ็ดเสร็จ ประชาสัมพันธ์ และชักจูงนักลงทุนที่มีศักยภาพ และ เหมาะสม เป็นต้น

๓. พัฒนาบุคลากร การศึกษา การวิจัย และเทคโนโลยี เพื่อผลิตกำลังคนให้ตรงกับ ความต้องการของอุตสาหกรรมเป้าหมาย และก่อให้เกิดการวิจัยสร้างนวัตกรรม และการพัฒนาเทคโนโลยี ในการต่อยอด และขับเคลื่อนการพัฒนาในพื้นที่อย่างยั่งยืน อาทิ EEC of Digital Park (EECd) และ EEC of Innovation (EECi)

๔. พัฒนาแหล่งท่องเที่ยวชายทะเลนานาชาติในจังหวัดชลบุรี - ระยอง ให้เป็นฐานการ กระจาย รายได้และการสร้างงานให้แก่ชุมชน

๕. พัฒนาสภาพแวดล้อมเมืองสำคัญของจังหวัดให้เป็นเมืองใหม่อัจฉริยะน่าอยู่ เอื้อต่อการ ขยายตัว ทางเศรษฐกิจและสังคมอย่างมีสมดุล

ฉะเชิงเทรา : พัฒนาเป็นเมืองที่อยู่อาศัยชั้นดีที่ทันสมัย รองรับการพัฒนาของกรุงเทพฯ และการพัฒนาพื้นที่เขตพัฒนาพิเศษภาคตะวันออก

พัตยา : พัฒนาเป็นเมืองท่องเที่ยวเชิงธุรกิจ สุขภาพ และนันทนาการ ศูนย์ประชุม และศูนย์แสดงสินค้านานาชาติชั้นนำของอาเซียน และศูนย์การให้บริการด้านการแพทย์ระดับนานาชาติ (Medical Tourism)

อุตะเถา : พัฒนาเป็นศูนย์ธุรกิจการบินและโลจิสติกส์อาเซียน

ระยอง : พัฒนาเป็นเมืองแห่งการศึกษาและวิทยาศาสตร์ เมืองนานาชาติที่มีธุรกิจทันสมัย

ยุทธศาสตร์ที่ ๒ พัฒนาภาคตะวันออกให้เป็นแหล่งผลิตอาหารที่มีคุณภาพและได้ มาตรฐานสากล

แนวทางการพัฒนา

๑. พัฒนาการผลิตและการค้าผลไม้ภาคตะวันออก ให้เป็นศูนย์ผลไม้เมืองร้อนแห่งเอเชีย โดยปรับปรุงประสิทธิภาพการผลิตควบคู่ไปกับการรักษาคุณภาพสินค้า ตั้งแต่ขั้นตอนการผลิต การบรรจุหีบห่อ การแปรรูปและการจัดจำหน่าย

๒. ส่งเสริมการเลี้ยงปศุสัตว์ ได้แก่ สุกร ไก่ และโค ในจังหวัดชลบุรี ฉะเชิงเทรา และ สระแก้ว ให้ผลผลิตมีคุณภาพและได้มาตรฐานความปลอดภัย สอดคล้องกับความต้องการของผู้บริโภค ทั้งในประเทศ และต่างประเทศ โดยส่งเสริมให้เกษตรกรมีความรู้ความสามารถในการใช้เทคโนโลยีการผลิตที่ทันสมัย และพันธุ์ที่เหมาะสม รวมทั้งปรับปรุงระบบการบริหารจัดการตลาดให้มีประสิทธิภาพ

๓. พื้นที่ที่มีศักยภาพด้านประมงและเพาะเลี้ยงสัตว์น้ำบริเวณชายฝั่งอ่าวไทย ได้แก่ ชลบุรี ระยอง จันทบุรี และตราด ให้คงความอุดมสมบูรณ์ของทรัพยากรชายฝั่งอย่างยั่งยืนต่อไป โดยเร่งรัดการ อนุรักษ์ พื้นฟู และการจัดการใช้ประโยชน์ทรัพยากรประมงและสิ่งแวดล้อมให้เป็นระบบเหมาะสมควบคู่ไป กับการส่งเสริมและพัฒนาอาชีพ เช่น การส่งเสริมการวิจัยและถ่ายทอดเทคโนโลยีการจัดการและวิธีการ เพาะเลี้ยงสัตว์น้ำเพื่อเพิ่มประสิทธิภาพการผลิตและสร้างมูลค่าเพิ่ม การส่งเสริมและพัฒนาการประมง พื้นบ้าน รวมทั้งการส่งเสริมและพัฒนาธุรกิจการประมง เป็นต้น



ยุทธศาสตร์ที่ ๓ ปรับปรุงมาตรฐานสินค้าและธุรกิจบริการด้านการท่องเที่ยว

แนวทางการพัฒนา

๑. พัฒนาและฟื้นฟูแหล่งท่องเที่ยวชายทะเลในจังหวัดจันทบุรี และตราด โดยคำนึงถึงความยั่งยืนของแหล่งท่องเที่ยวและการมีส่วนร่วมของชุมชน โดยการปรับปรุงและพัฒนาโครงสร้างพื้นฐาน สาธารณูปโภค และสิ่งอำนวยความสะดวกให้ได้มาตรฐาน และเหมาะสมกับบริบทของพื้นที่และชุมชนในพื้นที่

๒. ฟื้นฟูและปรับปรุงการพัฒนาการท่องเที่ยวในจังหวัดนครนายก ฉะเชิงเทรา ปราจีนบุรี จันทบุรี ระยองและตราด ให้เป็นแหล่งท่องเที่ยวเชิงประวัติศาสตร์ ศาสนา และวัฒนธรรม เชิงนิเวศ และอนุรักษ์ เชิงเกษตร เชิงสุขภาพ การท่องเที่ยวโดยชุมชน แหล่งท่องเที่ยวเพื่อนันทนาการ และท่องเที่ยว เมืองเก่า โดยฟื้นฟูแหล่งท่องเที่ยว พร้อมทั้งปรับปรุงภูมิทัศน์ พัฒนาเส้นทาง สิ่งอำนวยความสะดวก กิจกรรมการท่องเที่ยว สินค้าและบริการด้านการท่องเที่ยวให้ได้มาตรฐานสากล

๓. ฟื้นฟูและอนุรักษ์การท่องเที่ยวในจังหวัดปราจีนบุรีและสระแก้ว ให้เป็นแหล่งท่องเที่ยวอารยธรรมขอม โดยฟื้นฟูบูรณะโบราณสถานและสินทรัพย์ทางวัฒนธรรม รวมทั้งปรับปรุงและอนุรักษ์สิ่งแวดล้อมและควบคุม การใช้ที่ดินอย่างเหมาะสม เพื่อให้เกิดการพัฒนาอย่างยั่งยืนต่อไป

ยุทธศาสตร์ที่ ๔ พัฒนาพื้นที่เศรษฐกิจชายแดนให้เป็นประตูเศรษฐกิจเชื่อมโยงกับ ประเทศเพื่อนบ้านให้เจริญเติบโตอย่างยั่งยืน

แนวทางการพัฒนา

๑. พัฒนาเขตพัฒนาเศรษฐกิจพิเศษชายแดนอรัญประเทศ จังหวัดสระแก้วให้เป็นประตูและศูนย์กลางทางการค้าการท่องเที่ยว และการลงทุน เชื่อมโยงกับประเทศกัมพูชาและเวียดนาม โดยจัดระเบียบการใช้ประโยชน์ที่ดินให้เหมาะสม พัฒนาเชื่อมโยงโครงข่ายคมนาคมขนส่งและระบบโลจิสติกส์ให้มีประสิทธิภาพและอำนวยความสะดวกบริเวณจุดผ่านแดน

๒. พัฒนาเขตพัฒนาเศรษฐกิจพิเศษชายแดนขนาดเล็ก อำเภอคลองใหญ่ จังหวัดตราดให้เป็นศูนย์กลางธุรกิจการค้าชายแดนและการท่องเที่ยวเชื่อมโยงกับจังหวัดเกาะกง กัมพูชา โดยจัดระเบียบการใช้ประโยชน์ที่ดิน ปรับปรุงเส้นทางคมนาคมขนส่งและระบบโลจิสติกส์ รวมถึงยกระดับมาตรฐานการให้บริการและอำนวยความสะดวกบริเวณจุดผ่านแดน

๓. พัฒนาพื้นที่เศรษฐกิจชายแดนบ้านแหลมและบ้านผักกาด อำเภอโป่งน้ำร้อน จังหวัดจันทบุรี ให้เป็นศูนย์กลางการค้าชายแดนเชื่อมโยงกับจังหวัดพระตะบองและโพนลิมของกัมพูชา โดยปรับปรุงและพัฒนาาระบบบริการพื้นฐานเพื่ออำนวยความสะดวกในการลงทุนตลอดจนพัฒนาจุดตรวจ ชายแดน เพื่อให้บริการได้อย่างมีประสิทธิภาพและได้มาตรฐานสากล

ยุทธศาสตร์ที่ ๕ แก้ไขปัญหาทรัพยากรธรรมชาติและจัดระบบการบริหารจัดการ มลพิษให้มีประสิทธิภาพเพิ่มขึ้น

แนวทางการพัฒนา

๑. บริหารจัดการน้ำเพื่อบรรเทาภาวะภัยแล้งและน้ำท่วมจันทบุรี ตราด และสระแก้ว โดยปรับปรุงและบำรุงรักษาแหล่งน้ำเดิม จัดสรรน้ำ และพัฒนาแหล่งน้ำเพิ่มเติม รองรับการความต้องการใช้น้ำที่เพิ่มขึ้นจากการขยายตัวของกิจกรรมทางเศรษฐกิจและชุมชนได้อย่างพอเพียงและมีเสถียรภาพ รวมทั้งส่งเสริมการทำแหล่งเก็บกักน้ำขนาดเล็กกระจายในพื้นที่การเกษตรเพื่อแก้ไขปัญหาลำน้ำ



๒. พื้นฟูป่าต้นน้ำให้เกิดความสมดุลต่อระบบนิเวศ โดยปลูกป่าเพิ่มเติม และเพิ่ม มาตรการ ฝักระวังติดตามการบุกรุกป่า โดยสนับสนุนสิทธิและบทบาทของชุมชน ให้เข้ามามีส่วนร่วมในการ บริหาร จัดการพื้นที่ป่าของชุมชนไม่ให้เสื่อมโทรม

๓. คุ้มครองและฟื้นฟูป่าชายเลน ปะการัง หญ้าทะเล และป้องกันการกัดเซาะชายฝั่ง โดยเฉพาะจังหวัดที่มีพื้นที่กัดเซาะรุนแรง ได้แก่ จันทบุรีและฉะเชิงเทรา โดยการกำหนดพื้นที่ และหลักเกณฑ์การใช้ประโยชน์ ภายใต้กระบวนการมีส่วนร่วมของชุมชนท้องถิ่น หรือข้อตกลงร่วมกัน ของภาคีพัฒนาในการ จัดการฟื้นฟูป่าชายเลน การฝักระวังการลักลอบจับสัตว์น้ำ การคุ้มครองปะการัง หญ้าทะเล พื้นที่จับสัตว์น้ำ พื้นที่เพาะเลี้ยง และการทำประมงชายฝั่ง เพื่อป้องกันการกัดเซาะชายฝั่งไม่ให้ ทรพยากรชายฝั่งเสื่อมโทรมลงไปอีก

๔. ดำเนินการตามมาตรการจัดการมลพิษทางอากาศ ได้แก่ สารอินทรีย์ระเหยง่าย และฝุ่น ละอองขนาดเล็กในจังหวัดระยอง ชลบุรี และฉะเชิงเทรา โดยกำหนดมาตรการควบคุม และมาตรการ จูงใจ ในการป้องกัน และควบคุมการระบายมลพิษทางอากาศในเขตชุมชน และเขตอุตสาหกรรมให้อยู่ในเกณฑ์ มาตรฐาน เพื่อให้ชุมชน และอุตสาหกรรมสามารถอยู่ร่วมกันได้อย่างเกื้อกูลกันและสันติสุข

๓.๒ แผนพัฒนากลุ่มจังหวัดภาคตะวันออก ๑ (ฉะเชิงเทรา ชลบุรี ระยอง)

กลุ่มจังหวัดภาคตะวันออก ๑ ซึ่งประกอบด้วย จังหวัดฉะเชิงเทรา จังหวัดชลบุรี และจังหวัดระยอง ตั้งอยู่ในภาคตะวันออกของประเทศไทย มีเนื้อที่ทั้งหมด ๑๓,๒๖๖ ตารางกิโลเมตร หรือ ๘,๒๙๑,๒๕๐ ไร่ มีอาณาเขตติดต่อกับภูมิภาคต่าง ๆ ดังนี้

ทิศเหนือ : ติดกับจังหวัดนครนายก และจังหวัดปราจีนบุรี

ทิศใต้และทิศตะวันตก : ติดกับจังหวัดปทุมธานี กรุงเทพมหานคร จังหวัดสมุทรปราการ และอ่าวไทย ซึ่งมีแนวชายฝั่งทะเลยาว ๒๘๘ กิโลเมตร (แยกเป็นจังหวัดฉะเชิงเทรา ๑๒ กิโลเมตร จังหวัด ชลบุรี ๑๗๒ กิโลเมตร และจังหวัดระยอง ๑๐๔ กิโลเมตร)

ทิศตะวันออก : ติดกับจังหวัดปราจีนบุรี จังหวัดสระแก้ว และจังหวัดจันทบุรี จังหวัด ฉะเชิงเทรา มีการเชื่อมโยงการเดินทางและการขนส่งทางถนนใกล้กรุงเทพมหานครมากที่สุดคิดเป็น ระยะทาง คือ ประมาณ ๗๕ กิโลเมตร รองลงมาคือ จังหวัดชลบุรี ๘๑ กิโลเมตร และจังหวัดระยอง ๑๗๙ กิโลเมตรตามลำดับ

กลุ่มจังหวัดภาคตะวันออก ๑ (จังหวัดฉะเชิงเทรา จังหวัดชลบุรี และจังหวัดระยอง) แบ่ง เขตการปกครองออกเป็น ๓๐ อำเภอ ๒๔๔ ตำบล ๒,๐๒๐ หมู่บ้าน ในส่วนการปกครองท้องถิ่น ประกอบด้วย องค์การบริหาร ส่วนจังหวัด ๓ แห่ง เทศบาลนคร ๓ แห่ง เทศบาลเมือง ๑๓ แห่ง เทศบาล ตำบล ๘๗ แห่ง และองค์การบริหารส่วนตำบล ๑๖๐ แห่ง และรูปแบบการปกครองพิเศษ ๑ แห่ง

สภาพภูมิอากาศโดยทั่วไปของพื้นที่กลุ่มจังหวัดภาคตะวันออก ๑ อยู่ภายใต้อิทธิพลของลม มรสุมตะวันตกเฉียงใต้และลมมรสุมตะวันออกเฉียงเหนือ ลักษณะอากาศเป็นแบบร้อนชื้น จะมีช่วงฤดูแล้ง สลับฤดูฝนอย่างชัดเจน อิทธิพลจากลมมรสุมตะวันออกเฉียงเหนือจะทำให้อากาศแห้งแล้งตั้งแต่เดือน ธันวาคมถึงเดือนมีนาคม และฝนเริ่มตกตั้งแต่เดือนเมษายนถึงเดือนตุลาคม



เป้าหมายในการพัฒนากลุ่มจังหวัดภาคตะวันออก ๑

วิสัยทัศน์ (Vision): “พื้นที่พัฒนาพิเศษระดับอาเซียน แหล่งผลิตอาหารและผลไม้ปลอดภัย เพื่อการส่งออกและแหล่งท่องเที่ยวมาตรฐานระดับนานาชาติ”

เป้าประสงค์รวม (Ultimate Goals)

๑. พื้นที่ระบียงเศรษฐกิจพิเศษที่ดีและทันสมัยที่สุดในภูมิภาคอาเซียน
๒. แหล่งผลิตอาหารและผลไม้ปลอดภัยเพื่อการส่งออก
๓. แหล่งท่องเที่ยวมาตรฐานระดับนานาชาติ
๔. ทรัพยากรธรรมชาติได้รับการฟื้นฟูและบริหารจัดการอย่างมีประสิทธิภาพ
๕. ประชาชนมีคุณภาพชีวิตที่ดีได้รับบริการสาธารณสุขที่ได้มาตรฐานและส่งเสริมให้มีการเรียนรู้ตลอดช่วงชีวิต

ตำแหน่งในการพัฒนา (Positioning)

๑. ฐานเศรษฐกิจชั้นนำและศูนย์กลางโลจิสติกส์
๒. แหล่งผลิตอาหารและผลไม้เมืองร้อนที่มีชื่อเสียง
๓. แหล่งท่องเที่ยวชายทะเลนานาชาติและแหล่งท่องเที่ยวเชิงวัฒนธรรมนิเวศและเกษตรโดยชุมชน

ประเด็นในการพัฒนา

ประเด็นการพัฒนาที่ ๑ พัฒนาความพร้อมของพื้นที่ สร้างบรรยากาศเพื่อส่งเสริมการค้าการลงทุนอุตสาหกรรม มุ่งสู่เขตเศรษฐกิจพิเศษที่ดีและทันสมัยที่สุดในภูมิภาคอาเซียน

ต้นทาง	กลางทาง	ปลายทาง
การพัฒนาโครงสร้างพื้นฐาน	การสร้างมูลค่าเพิ่มและนวัตกรรม	การส่งเสริมการตลาด
<p>๑.๑ พัฒนาโครงสร้างพื้นฐานด้านเส้นทางคมนาคมเพื่อเตรียมความพร้อมการเป็นเขตเศรษฐกิจพิเศษ</p> <p>๑.๒ พัฒนาโครงสร้างพื้นฐานด้านคมนาคม</p> <p>โลจิสติกส์ เชื่อมโยงเข้าสู่พื้นที่อุตสาหกรรมรองรับเขตพัฒนาเศรษฐกิจพิเศษภาคตะวันออก</p> <p>๑.๓ บูรณาการระบบการจัดการน้ำจังหวัดระยอง สู่ความมั่นคง จังหวัดระยอง</p> <p>๑.๔ จ้างที่ปรึกษาสำรวจออกแบบรายละเอียด</p> <p>ผังระบบคมนาคมขนส่งเขตพัฒนาพิเศษภาคตะวันออก สนับสนุนรถไฟความเร็วสูง อำเภอเมือง อำเภอศรีราชา และอำเภอบางละมุง จังหวัดชลบุรี</p>	<p>๑.๕ กิจกรรมเพิ่มศักยภาพและขีดความสามารถผู้ประกอบการอุตสาหกรรมตอบสนองการเปลี่ยนแปลงตามวิถีใหม่ (New Normal) รองรับการพัฒนาเขตพัฒนาพิเศษภาคตะวันออก</p>	



ประเด็นการพัฒนาที่ ๒ พัฒนาภาคตะวันออกให้เป็นแหล่งผลิตอาหารที่มีคุณภาพ และได้มาตรฐานสากล

ต้นทาง	กลางทาง	ปลายทาง
การพัฒนาปัจจัยการผลิต	การสร้างมูลค่าเพิ่มและนวัตกรรม	การส่งเสริมการตลาด
๒.๑ พัฒนาโครงสร้างพื้นฐานเพื่อส่งเสริมการผลิตอาหารปลอดภัยได้มาตรฐาน ๒.๒ พัฒนาระบบการบริหารจัดการน้ำเพื่อส่งเสริมการผลิตภาคการเกษตรให้ได้มาตรฐาน	๒.๓ เพิ่มประสิทธิภาพการผลิตและการตลาดอาหารปลอดภัย	

ประเด็นการพัฒนาที่ ๓ ปรับปรุงมาตรฐานสินค้าและธุรกิจบริการด้านการท่องเที่ยว

ต้นทาง	กลางทาง	ปลายทาง
การพัฒนาแหล่งท่องเที่ยว	การสร้างมูลค่าเพิ่มและนวัตกรรม	การส่งเสริมการตลาด
๓.๑ ปรับปรุงแหล่งท่องเที่ยวภายในกลุ่มจังหวัดภาคตะวันออก ๑ ๓.๒ พัฒนาโครงสร้างพื้นฐานสร้างความเชื่อมั่นในความปลอดภัยเพื่อการท่องเที่ยวอย่างยั่งยืน ๓.๓ พัฒนาโครงสร้างพื้นฐานด้านเส้นทางคมนาคมรองรับการขยายตัวภาคการท่องเที่ยว ๓.๔ พัฒนาโครงสร้างพื้นฐานด้านเส้นทางคมนาคมเพื่อเชื่อมโยงเข้าสู่แหล่งท่องเที่ยว	๓.๕ พัฒนาศักยภาพและแข่งขันการบริการนักท่องเที่ยวเขตพัฒนาเศรษฐกิจพิเศษภาคตะวันออก	๓.๖ สีสันอีซีซี (Colors of EEC)

ประเด็นการพัฒนาที่ ๔ เร่งแก้ไขปัญหาวิกฤตมลพิษและพัฒนาระบบบริหารจัดการทรัพยากรธรรมชาติ ให้มีประสิทธิภาพเพิ่มขึ้น



ต้นทาง	กลางทาง	ปลายทาง
การอนุรักษ์และป้องกัน ทรัพยากรธรรมชาติและสิ่งแวดล้อม	การฟื้นฟูทรัพยากรธรรมชาติ และสิ่งแวดล้อม	การดูแล บำรุงรักษา ส่งเสริม การมีส่วนร่วมในการบริหารจัดการ ทรัพยากรธรรมชาติและสิ่งแวดล้อม
๔.๑ ควบคุมประชากรลิงและตรวจ สุขภาพลิงในพื้นที่กลุ่มจังหวัดภาค ตะวันออก ๑ ๔.๒ บูรณาการปฏิบัติงานป้องกันภัย และแก้ไขปัญหาช้างป่ากลุ่มจังหวัด ภาคตะวันออก ๑ ๔.๓ แก้ไขปัญหาลึงรบกวนประชาชน ในพื้นที่กลุ่มจังหวัดภาคตะวันออก ๑ ๔.๔ เตรียมความพร้อมบุคลากรใน การอนุรักษ์ ฟื้นฟู ดูแลรักษา ป้องกัน และแก้ไขปัญหาทรัพยากรธรรมชาติ และสิ่งแวดล้อมอย่างยั่งยืน	๔.๕ เสริมสร้างการมีส่วนร่วม ในการฟื้นฟูทรัพยากรสัตว์น้ำ และบริหารจัดการขยะทะเล	๔.๖ เสริมสร้างการมีส่วนร่วมในการ อนุรักษ์ และ ฟื้นฟู ทรัพยากรธรรมชาติและสิ่งแวดล้อม

ประเด็นการพัฒนาที่ ๕ พัฒนาทรัพยากรมนุษย์ในทุกช่วงวัยให้มีคุณภาพชีวิตที่ดี มีความ
มั่นคง ปลอดภัย

ต้นทาง	กลางทาง	ปลายทาง
พัฒนาโครงสร้างพื้นฐาน	ยกระดับการให้บริการและ นวัตกรรม	ส่งเสริมการมีส่วนร่วม
๕.๑ พัฒนาระบบรักษาความปลอดภัย เพื่อความมั่นคงในชีวิตและทรัพย์สินของ ประชาชน	๕.๒ พัฒนาชุมชนแห่งการเรียนรู้ ทางวิชาชีพเพื่อสร้างนวัตกรรม และชุมชนสร้างงานอย่างยั่งยืน	๕.๓ สร้างอาชีพโดยใช้ภูมิ ปัญญาผู้สูงอายุแบบครบวงจร เพื่อเตรียมความพร้อมรับการ เปลี่ยนแปลงเข้าสู่สังคม ผู้สูงอายุ



๓.๓ แผนพัฒนาจังหวัดระยอง (พ.ศ. ๒๕๖๑ - ๒๕๖๕) ทบทวนปี พ.ศ. ๒๕๖๕

เป้าหมายในการพัฒนาจังหวัด กรอบแนวคิดสำคัญในการพัฒนาจังหวัดระยอง พ.ศ. ๒๕๖๑ - ๒๕๖๕ คือ “จังหวัดระยองเป็นเมืองที่มีการคิดและนำนวัตกรรมมาใช้ภายใต้บริบทการพัฒนา เป็นเมืองที่ประชาชนมีคุณภาพชีวิตดี - เป็นเมืองที่มีสมดุลการพัฒนา - ภายใต้หลักปรัชญาเศรษฐกิจพอเพียง”

วิสัยทัศน์จังหวัดระยอง (Vision) “เมืองนวัตกรรมก้าวหน้า พัฒนาอย่างสมดุล บนพื้นฐานความพอเพียง”

ประเด็นการพัฒนาจังหวัด

การพัฒนาจังหวัดให้เป็นไปในทิศทางสู่ความมั่นคง มั่งคั่ง ยั่งยืน สังคมสงบสุข เศรษฐกิจก้าวหน้า และประชาชนดำรงชีวิตอย่างมีความสุข ภายใต้กระแสการเปลี่ยนแปลงทั้งภายใน และภายนอก การจัดทำยุทธศาสตร์การพัฒนาจังหวัดระยอง มุ่งเน้นเร่งสร้างภูมิคุ้มกันเพื่อป้องกันความเสี่ยงต่างๆ และเสริมสร้างรากฐานการพัฒนาให้เข้มแข็ง รวมทั้งสร้างโอกาสในการพัฒนาให้เจริญก้าวหน้าต่อไป โดยได้กำหนดประเด็นยุทธศาสตร์ และให้ความสำคัญตามลำดับการพัฒนา จำนวน ๖ ประเด็นยุทธศาสตร์ ดังนี้

ประเด็นการพัฒนาที่ ๑ : พัฒนาคุณภาพสินค้าและผลิตภัณฑ์ด้านการเกษตร ประมง ปศุสัตว์ด้วยเทคโนโลยีและนวัตกรรมให้เป็นไปตามมาตรฐานสากล ควบคู่กับการพัฒนาไปสู่เกษตรอุตสาหกรรมและการท่องเที่ยว

ด้านเกษตรกรรม อาชีพเกษตรกรรมเป็นอาชีพที่สำคัญและเป็นอาชีพดั้งเดิมของชาวจังหวัดระยอง เนื่องจากจังหวัดระยองมีสภาพภูมิประเทศและภูมิอากาศที่เหมาะสมต่อการทำพืชเศรษฐกิจที่สำคัญของจังหวัด ได้แก่ ยางพารา สับปะรด มันสำปะหลัง ข้าว ปาล์มน้ำมัน อ้อย ผลไม้ต่างๆ เช่นทุเรียน เงาะ และมังคุด เป็นต้น ปัจจุบันพื้นที่เกษตรกรรมมีแนวโน้มลดลงทุกปี

ด้านการประมง จังหวัดระยองมีพื้นที่ชายฝั่งทะเลยาวประมาณ ๑๐๐ กิโลเมตร การประกอบอาชีพประมง ซึ่งเป็นอาชีพที่สำคัญ นอกจากการทำประมงประเภทอาหารสดแล้ว ยังมีการนำมาทำเป็นผลิตภัณฑ์ต่อเนื่อง เช่น อาหารทะเลแห้ง เป็นต้น ทั้งนี้ ยังมีการทำประมงน้ำจืดด้วย เนื่องจากมีอ่างเก็บน้ำขนาดใหญ่ ๕ อ่าง ปัจจุบันอาชีพประมงชายฝั่งหรือประมงเรือเล็กได้รับความเดือดร้อนมาก เนื่องจากสัตว์ทะเลเศรษฐกิจ เช่น กุ้ง หอย หมึก ปู ปลา มีน้อยลงและมีการแย่งชิงพื้นที่ประมง ประกอบกับพื้นที่ประมงเดิมมีการเสื่อมโทรมของทรัพยากรธรรมชาติ ทำให้ต้องออกหากินไกลขึ้น ต้นทุนสูงขึ้น

ด้านปศุสัตว์ จังหวัดระยองมีการเลี้ยงปศุสัตว์ควบคู่กับการทำไร่ ทำสวนผลไม้ เช่น โค กระบือ เป็ด ไก่ แพะ เป็นต้น

วัตถุประสงค์ : ผลผลิตทางการเกษตร ประมงและปศุสัตว์ ได้รับการส่งเสริม และพัฒนาให้มีคุณภาพ และมีมูลค่าเพิ่ม ขยายโอกาสทางการตลาดไปสู่ภายในและภายนอกประเทศ และพัฒนาการเป็นเกษตรอุตสาหกรรม และเกษตรท่องเที่ยว

แนวทางการพัฒนา

๑. ส่งเสริมและพัฒนาการผลิตสินค้า/ผลิตภัณฑ์เกษตร ประมง และปศุสัตว์ให้มีความปลอดภัย และมีคุณภาพได้มาตรฐาน โดยเทคโนโลยีและนวัตกรรม



๒. สร้างและขยายเครือข่ายการตลาด และช่องทางการจำหน่ายสินค้าเกษตร ประมง ปศุสัตว์ และผลิตภัณฑ์ โดยใช้ตลาดนำการผลิต

๓. สนับสนุนการวิจัย พัฒนา และส่งเสริมการใช้เทคโนโลยีและนวัตกรรมในการผลิต แปรรูปสินค้า และผลิตภัณฑ์ตลอดห่วงโซ่อุปทาน เพื่อลดต้นทุนในการผลิตและสร้างมูลค่าเพิ่มทางเศรษฐกิจ

๔. เสริมสร้างและสนับสนุนความเข้มแข็งให้กับเกษตรกร (Smart Farmer) กลุ่ม/สหกรณ์/สถาบันเกษตรกร/บริษัทประชารัฐรักสามัคคี

๕. ปรับปรุงโครงสร้างพื้นฐาน และสิ่งอำนวยความสะดวกที่จำเป็นต่อการผลิตภาคเกษตร ประมง และปศุสัตว์

๖. ส่งเสริมภาคการเกษตร ให้มีการเชื่อมโยงภาคการท่องเที่ยว และภาคอุตสาหกรรม

๗. พื้นฟูและอนุรักษ์ทรัพยากรด้านการเกษตร ประมง และปศุสัตว์โดยการมีส่วนร่วมของทุกภาคส่วน

๘. เพิ่มศักยภาพการบริหารจัดการระบบฐานข้อมูลด้านการเกษตร ประมง และปศุสัตว์ เพื่อสนับสนุนการตัดสินใจ

ประเด็นการพัฒนาที่ ๒ : พัฒนาศักยภาพการท่องเที่ยวให้เติบโตควบคู่กับภาคการเกษตร และภาคอุตสาหกรรมอย่างมีคุณภาพและยั่งยืน

วัตถุประสงค์ : เป็นแหล่งสร้างและกระจายรายได้จากการท่องเที่ยว สร้างมูลค่าเพิ่มให้กับแหล่ง/สถานที่ท่องเที่ยวของจังหวัดระยอง ทรัพยากรด้านการท่องเที่ยวได้รับการพัฒนา พื้นฟู และอนุรักษ์ให้คงอยู่ได้อย่างยั่งยืน

แนวทางการพัฒนา

๑. พื้นฟูแหล่งท่องเที่ยวเก่าและพัฒนาแหล่งท่องเที่ยวใหม่ รวมแหล่งท่องเที่ยวที่เกี่ยวข้องกับภาคการเกษตร ภาคอุตสาหกรรม วัฒนธรรม และท่องเที่ยวชุมชน เพื่อรองรับเขตพัฒนาพิเศษภาคตะวันออก (EEC)

๒. พัฒนาสินค้า สร้างอัตลักษณ์และบริการด้านการท่องเที่ยวให้ได้มาตรฐานและหลากหลาย

๓. พัฒนาขีดความสามารถของบุคลากรด้านการท่องเที่ยวให้มีคุณภาพเพื่อรองรับนักท่องเที่ยว

๔. สร้างจิตสำนึก/กระบวนการมีส่วนร่วมของชุมชน ผู้ประกอบการและนักท่องเที่ยวในการอนุรักษ์ทรัพยากรด้านการท่องเที่ยว

๕. ส่งเสริมการตลาด การขาย และการประชาสัมพันธ์ การจัดกิจกรรมด้านการท่องเที่ยว เพื่อส่งเสริมภาพลักษณ์และดึงดูดนักท่องเที่ยวและกระจายรายได้ให้เพิ่มขึ้น

๖. พัฒนาสิ่งอำนวยความสะดวกขั้นพื้นฐานด้านการท่องเที่ยวให้ได้มาตรฐาน เพื่อความสะดวกและปลอดภัยของนักท่องเที่ยว

๗. พัฒนาฐานข้อมูลด้านการท่องเที่ยวให้สอดคล้องกับ Thailand ๔.๐

ประเด็นการพัฒนาที่ ๓ : พัฒนาภาคอุตสาหกรรมเข้าสู่อุตสาหกรรมเชิงนิเวศ สนับสนุนการดำเนินการที่มีความรับผิดชอบต่อสังคม และการสร้างนวัตกรรมอย่างสร้างสรรค์ รองรับเขตพัฒนาพิเศษภาคตะวันออก



วัตถุประสงค์ : จังหวัดระยองเป็นแหล่งอุตสาหกรรมเชิงนิเวศ สามารถอยู่ร่วมกับชุมชนได้อย่างสมดุลและยั่งยืน เป็นฐานอุตสาหกรรมที่มีความทันสมัยและได้มาตรฐาน

แนวทางการพัฒนา

๑. ส่งเสริมและพัฒนาผู้ประกอบการภาคอุตสาหกรรมให้มีกระบวนการผลิตที่เป็นมิตรต่อสิ่งแวดล้อม และสนับสนุนให้ผู้ประกอบการเข้าสู่มาตรฐานด้านสิ่งแวดล้อม และมีความรับผิดชอบต่อสังคม (Corporate Social Responsibility - CSR) ที่ถูกต้อง นำไปสู่อุตสาหกรรมเชิงนิเวศ

๒. ผลิตและพัฒนาขีดความสามารถของบุคลากร เพื่อตอบสนองการเข้าสู่การพัฒนาเพื่อรองรับเขตพัฒนาพิเศษภาคตะวันออก Thailand ๔.๐ Super Cluster และ ๑๐ อุตสาหกรรมเป้าหมาย

๓. เสริมสร้างการมีส่วนร่วมของชุมชนในรูปแบบที่มีความเหมาะสมกับพื้นที่อุตสาหกรรม

๔. พัฒนาขีดความสามารถในการแข่งขันของผู้ประกอบการอุตสาหกรรมขนาดกลางและขนาดย่อม (SMEs) เพื่อเพิ่มช่องทางการตลาด

๕. ส่งเสริมนวัตกรรมและเทคโนโลยีที่ทันสมัยเพื่อยกระดับการผลิต ผลิตภัณฑ์อุตสาหกรรม และผลิตภัณฑ์ชุมชนสู่มาตรฐานสากล

๖. พัฒนาระบบข้อมูลด้านอุตสาหกรรม และเชื่อมโยงฐานข้อมูลจากทุกภาคส่วน

ประเด็นการพัฒนาที่ ๔ : ป้องกัน อนุรักษ์ ป่าไม้ และควบคุมการใช้ทรัพยากรธรรมชาติและสิ่งแวดล้อม บนพื้นฐานของการมีส่วนร่วม

วัตถุประสงค์ : ทรัพยากรธรรมชาติและสิ่งแวดล้อมได้รับการป้องกัน อนุรักษ์ ป่าไม้ และทุกภาคส่วนดำเนินกิจกรรมโดยคำนึงถึงความเสมอภาคและเป็นมิตรต่อสิ่งแวดล้อม

แนวทางการพัฒนา

๑. เพิ่มพื้นที่สีเขียว สำหรับป่าทุกประเภท เช่น ป่าบก ป่าหาด ป่าชายเลน และป่าเมือง โดยการมีส่วนร่วมของชุมชนและทุกภาคส่วน

๒. อนุรักษ์ ป่าไม้ วิจัยและพัฒนาทรัพยากรทางทะเลและชายฝั่ง รวมถึงการกักเซาะชายฝั่ง และมีการใช้ประโยชน์อย่างเหมาะสมเกิดสมดุลต่อระบบนิเวศ

๓. อนุรักษ์ ป่าไม้ พัฒนาทรัพยากรน้ำและพื้นที่ชุ่มน้ำ รวมถึงการจัดการคุณภาพน้ำให้อยู่ในเกณฑ์มาตรฐาน

๔. บริหารจัดการสิ่งปฏิกูลมูลฝอย และกากอุตสาหกรรมจากแหล่งกำเนิด รวมทั้งมีระบบการจัดการที่ถูกต้องตามหลักสุขาภิบาล

๕. ส่งเสริมการสร้างจิตสำนึก ความรู้ ความเข้าใจ สร้างภาคเครือข่ายและแหล่งเรียนรู้ เพื่อการมีส่วนร่วมในการดูแล รักษาทรัพยากรธรรมชาติและสิ่งแวดล้อม

๖. การจัดการมลพิษทางอากาศ

ประเด็นการพัฒนาที่ ๕ : เสริมสร้างมาตรฐานการดำรงชีวิตและการมีส่วนร่วมของประชาชนตามหลักปรัชญาของเศรษฐกิจพอเพียง

วัตถุประสงค์ : ประชาชนมีคุณภาพชีวิตที่ดี มีความมั่นคงในชีวิตและทรัพย์สิน ตามมาตรฐานที่กำหนด ภายใต้การน้อมนำแนวคิดปรัชญาของเศรษฐกิจพอเพียงมาปรับใช้



แนวทางการพัฒนา

๑. เสริมสร้างความมั่นคง และความปลอดภัยในชีวิตและทรัพย์สิน จากการคุกคามต่างๆ ทั้งภายนอกและภายใน
๒. เสริมสร้างความเข้มแข็งสถาบันทางสังคม
๓. ส่งเสริม สนับสนุนแนวทางการดำรงชีวิตตามแนวปรัชญาของเศรษฐกิจพอเพียงขยายผลโครงการอันเนื่องมาจากพระราชดำริ
๔. สนับสนุนการสร้างโอกาสทางเศรษฐกิจฐานรากชุมชน
๕. พัฒนาระบบโครงสร้างและสาธารณูปโภคพื้นฐาน เพื่อการบริการประชาชนอย่างทั่วถึง และมีประสิทธิภาพ
๖. อนุรักษ์ สืบสาน พื้นฟูภูมิปัญญาท้องถิ่น ศาสนา ศิลปวัฒนธรรม และประเพณีดั้งเดิม ให้คงอยู่
๗. เสริมสร้างมาตรฐานการดำรงชีวิตและพัฒนาคนทุกช่วงวัยเพื่อพร้อมรับการเปลี่ยนแปลง
๘. จัดทำและพัฒนาฐานข้อมูลด้านสังคมรวมทั้งประชาสัมพันธ์ช่องทางสื่อสารข้อมูล ด้านสังคม

ประเด็นการพัฒนาที่ ๖ : สร้างความเข้มแข็ง และเพิ่มขีดความสามารถของภาคพาณิชย์กรรม และภาคการบริการสู่การแข่งขันในระดับสากล

วัตถุประสงค์ : ภาคพาณิชย์กรรม และภาคบริการได้รับการส่งเสริมให้มีศักยภาพอย่างต่อเนื่อง และมีความสามารถในการเข้าสู่การแข่งขันในระดับสากล

แนวทางการพัฒนา

๑. ส่งเสริมและพัฒนาคุณภาพสินค้าและบริการของจังหวัดให้มีความนวัตกรรมและความทันสมัยสู่ระดับสากล
๒. ส่งเสริมสถานประกอบการ/สถานบริการ ให้มีมาตรฐานสากล
๓. ส่งเสริมการผลิตบุคลากร และพัฒนาบุคลากรในสถานประกอบการ/สถานบริการ
๔. พัฒนาสาธารณูปโภค และโครงสร้างพื้นฐานเพื่อรองรับการพัฒนา และความต้องการอย่างมีประสิทธิภาพ
๕. ส่งเสริมการจัดตั้งศูนย์ส่งเสริมและพัฒนาการกระจายสินค้า เพื่อแสดงศักยภาพสินค้าตอบสนองการเข้าสู่ EEC
๖. พัฒนาเทคโนโลยี ระบบสารสนเทศ ฐานข้อมูลที่สามารถนำไปใช้ให้เกิดประโยชน์ และเป็นข้อมูลในการตัดสินใจของผู้ประกอบการ
๗. ส่งเสริมให้มีการเจรจาการค้า (Business Macting) ของเกษตรกรกลุ่มสหกรณ์ของเกษตรกร
๘. ส่งเสริมให้มีการค้าการทำธุรกรรมผ่าน E-Commerce

๔. ยุทธศาสตร์การพัฒนาขององค์กรปกครองส่วนท้องถิ่นในเขตจังหวัดระยอง

- ๔.๑ ยุทธศาสตร์ที่ ๑ การพัฒนาความเป็นเลิศด้านการศึกษา ศาสนา ศิลปวัฒนธรรม ภูมิปัญญาท้องถิ่นและการกีฬา
- ๔.๒ ยุทธศาสตร์ที่ ๒ การพัฒนาและส่งเสริมการท่องเที่ยว เชิงอนุรักษ์อย่างสมดุลและยั่งยืน



๔.๓ ยุทธศาสตร์ที่ ๓ การพัฒนาอุตสาหกรรมที่เป็นมิตร และบริหารจัดการทรัพยากรธรรมชาติและสิ่งแวดล้อมอย่างยั่งยืน

๔.๔ ยุทธศาสตร์ที่ ๔ การพัฒนาคุณภาพชีวิต สังคม การเมือง ตามหลักปรัชญาเศรษฐกิจพอเพียง และการบริหารจัดการองค์กร

๔.๕ ยุทธศาสตร์ที่ ๕ การพัฒนาโครงสร้างพื้นฐานทุกด้านอย่างสมดุลและยั่งยืน

๔.๖ ยุทธศาสตร์ที่ ๖ การพัฒนาการเกษตร เศรษฐกิจ และปรับโครงสร้างให้สมดุลและแข่งขันได้

๕. ความเชื่อมโยงของยุทธศาสตร์

๕.๑ ยุทธศาสตร์การพัฒนาขององค์กรปกครองส่วนท้องถิ่นในเขตจังหวัด (พ.ศ. ๒๕๖๖ - ๒๕๗๐)

ยุทธศาสตร์ที่ ๑ การพัฒนาความเป็นเลิศด้านการศึกษา ศาสนา ศิลปวัฒนธรรม ภูมิปัญญาท้องถิ่นและการกีฬา

⇒ สอดคล้องกับแผนพัฒนาจังหวัด **ประเด็นการพัฒนาที่ ๕** : เสริมสร้างมาตรฐานการดำรงชีวิต และการมีส่วนร่วมของประชาชนตามหลักปรัชญาเศรษฐกิจพอเพียง

ยุทธศาสตร์ที่ ๒ การพัฒนาและส่งเสริมการท่องเที่ยว เชิงอนุรักษ์อย่างสมดุลและยั่งยืน

⇒ สอดคล้องกับแผนพัฒนาจังหวัด **ประเด็นการพัฒนาที่ ๒** : พัฒนาศักยภาพการท่องเที่ยวให้เติบโตควบคู่กับภาคการเกษตรและอุตสาหกรรมอย่างมีคุณภาพและยั่งยืน

ยุทธศาสตร์ที่ ๓ การพัฒนาอุตสาหกรรมที่เป็นมิตร และบริหารจัดการทรัพยากรธรรมชาติและสิ่งแวดล้อมอย่างยั่งยืน

⇒ สอดคล้องกับแผนพัฒนาจังหวัด **ประเด็นการพัฒนาที่ ๓** : พัฒนาภาคอุตสาหกรรมเข้าสู่อุตสาหกรรมเชิงนิเวศ สนับสนุนการดำเนินการที่มีความรับผิดชอบต่อสังคม และการสร้างนวัตกรรมอย่างสร้างสรรค์ รองรับเขตพัฒนาพิเศษภาคตะวันออก และ **ประเด็นการพัฒนาที่ ๔** : ป้องกัน อนุรักษ์ฟื้นฟู และควบคุมการใช้ทรัพยากรธรรมชาติและสิ่งแวดล้อมบนพื้นฐานของการมีส่วนร่วม

ยุทธศาสตร์ที่ ๔ การพัฒนาคุณภาพชีวิต สังคม การเมือง ตามหลักปรัชญาของเศรษฐกิจพอเพียงและการบริหารจัดการองค์กร

⇒ สอดคล้องกับแผนพัฒนาจังหวัด **ประเด็นการพัฒนาที่ ๕** : เสริมสร้างมาตรฐานการดำรงชีวิต และการมีส่วนร่วมของประชาชนตามหลักปรัชญาของเศรษฐกิจพอเพียง

ยุทธศาสตร์ที่ ๕ การพัฒนาโครงสร้างพื้นฐานทุกด้านอย่างสมดุลและยั่งยืน

⇒ สอดคล้องกับแผนพัฒนาจังหวัด **ประเด็นการพัฒนาที่ ๕** : เสริมสร้างมาตรฐานการดำรงชีวิต และการมีส่วนร่วมของประชาชนตามหลักปรัชญาของเศรษฐกิจพอเพียง และ **ประเด็นการพัฒนาที่ ๖** : สร้างความเข้มแข็ง และเพิ่มขีดความสามารถของภาคพาณิชยกรรม และภาคการบริการสู่การแข่งขันในระดับสากล

ยุทธศาสตร์ที่ ๖ การพัฒนาการเกษตร เศรษฐกิจ และปรับโครงสร้างให้สมดุลและแข่งขันได้

⇒ สอดคล้องกับแผนพัฒนาจังหวัด **ประเด็นการพัฒนาที่ ๑** : พัฒนาคุณภาพสินค้าและผลิตภัณฑ์ด้านการเกษตร ประมง ปศุสัตว์ด้วยเทคโนโลยีและนวัตกรรมให้เป็นไปตามมาตรฐานสากล ควบคู่กับการพัฒนาไปสู่เกษตรอุตสาหกรรมและการท่องเที่ยว และ **ประเด็นการพัฒนาที่ ๖** : สร้างความเข้มแข็ง และเพิ่มขีดความสามารถของภาคพาณิชยกรรม และภาคการบริการสู่การแข่งขันในระดับสากล



นโยบายของนายประเสริฐ วงษ์ศรี นายกเทศมนตรีตำบลทับมา แลงต่อสภาเทศบาลตำบลทับมา เมื่อวันที่ ๑ มิถุนายน พ.ศ. ๒๕๖๔

วิสัยทัศน์ (vision)

“(๓ส + ๑ป + ๑พ) ได้แก่ สร้าง ส่งเสริม สนับสนุน ปรับปรุง และพัฒนา”

ยุทธศาสตร์การพัฒนา

๑. ด้านการบริหารงาน

๑.๑ จะนำระบบ smart city มาใช้ในการบริหารงาน ประชาชน ต้องได้รับความสะดวกรวดเร็ว ปราศจากการทุจริตคอร์รัปชัน ไม่ว่าทางตรงหรือทางอ้อมในการติดต่อกับเทศบาล

๑.๒ การปฏิบัติงานของเทศบาลจะต้องเป็นความร่วมมือสามฝ่ายที่เท่าเทียมกันระหว่างประชาชน ฝ่ายการเมือง และฝ่ายข้าราชการ ยึดหลักการบริหารกิจการบ้านเมืองที่ดี (Good Governance)

๑.๓ การบริหารงานบุคคลจะอาศัยระบบคุณธรรม ที่ยึดหลักความรู้ความสามารถที่แท้จริง

๑.๔ จัดวางโครงสร้างการบริหารราชการให้เหมาะสมกับอำนาจหน้าที่ และกำหนดอัตรากำลัง และการบริหารอัตรากำลัง

๑.๕ พัฒนาและส่งเสริมบุคลากรของเทศบาลให้ได้รับการพัฒนาทักษะ ความรู้ ความสามารถอย่างเหมาะสม

๑.๖ ส่งเสริมให้ข้าราชการการเมืองฝ่ายบริหารและสมาชิกสภาเทศบาลได้รับการศึกษา อบรมอย่างเหมาะสม

๑.๗ ส่งเสริมให้ความรู้การปกครองในระบบประชาธิปไตยอันมีพระมหากษัตริย์ทรงเป็นพระประมุขแก่ประชาชน

๑.๘ ประชุมวางแผนร่วมกับองค์กรข้างเคียง เพื่อเสนอโครงการที่เกี่วข้องภาพต่อหน่วยงานเหนือขึ้นไป

๑.๙ ส่งเสริมการสร้างและพัฒนาระบบการบริหารจัดการองค์ความรู้ หรือองค์การแห่งการเรียนรู้ (Learning Organization)

๒. ด้านการพัฒนาเมือง

๒.๑ จะจัดให้มีสภาพที่ปรึกษาพัฒนาเมืองทุกโครงการ โดยเน้นการมีส่วนร่วมของทุกภาคส่วนของสังคม

๒.๒ จะประสานงานและร่วมกับหน่วยงานที่เกี่ยวข้องในการปรับปรุงสายไฟฟ้า และสายโทรศัพท์

๒.๓ จะประสานงานขอรับเงินอุดหนุนเพื่อปรับปรุงคืนสภาพ ปรับภูมิทัศน์ คลองทับมา คลองหนองโพรง และคลองจำหุ

๒.๔ ก่อสร้าง / ขอรับเงินอุดหนุน ระบบระบายน้ำเสีย ให้ครบถ้วนสมบูรณ์

๒.๕ จัดให้มีการขุดลอก ทำความสะอาดท่อระบายน้ำ คลอง คูเมือง เพื่อการระบายน้ำ การป้องกันน้ำท่วม

๒.๖ จะจัดทำโครงการแก้ไขปัญหาน้ำท่วมซ้ำซากในแหล่งชุมชนต่างๆ ที่มีปัญหาเกิดขึ้นเป็นประจำทุกปี



๒.๗ จะดำเนินการก่อสร้างสวนสาธารณะให้ครบทุกแห่งในเขตเทศบาล

๒.๘ จะจัดทำแผนผังภูมิวิเศษน์มาพัฒนาเมือง โดยการมีส่วนร่วมของประชาชน

๓. ด้านการส่งเสริมเศรษฐกิจและการค้า

๓.๑ จะปรับปรุงการจัดเก็บภาษีและค่าธรรมเนียมทุกประเภทให้มีความเป็นธรรม และเหมาะสมกับสภาพสถานะเศรษฐกิจในปัจจุบัน

๓.๒ จะดำเนินการก่อสร้างและจัดตั้งศูนย์จำหน่ายสินค้าและผลิตภัณฑ์ชุมชน (OTOP)

๓.๓ จะจัดสร้างแหล่งท่องเที่ยวแหล่งใหม่ในตำบลทับมา เช่น เส้นทางรอบสองข้างทางคลองทับมา (Walk way)

๓.๔ จะดำเนินการจัดตั้งโรงรับจำนำเทศบาลตำบลทับมา

๔. ด้านการศึกษา

๔.๑ โรงเรียนและศูนย์พัฒนาเด็กเล็ก ในสังกัดเทศบาลตำบลทับมาจะต้องรับเด็กนักเรียนในเขตเทศบาลตำบลทับมาก่อนเด็กนักเรียนนอกเขตเทศบาลตำบลทับมา

๔.๒ จะปรับปรุงคุณภาพการศึกษาของโรงเรียนเทศบาลตำบลทับมาโดยการจัดตั้งศูนย์ภาษาต่างประเทศ (ห้องเรียนสามภาษา ไทย – อังกฤษ – จีน)

๔.๓ การจัดตั้งคณะกรรมการสำรวจเด็กนักเรียนในเขตเทศบาลที่ศึกษาหรือประสบปัญหาการเดินทางจากบ้าน ไป – กลับ โรงเรียน เพื่อจัดยานพาหนะในการ รับ – ส่ง เด็กนักเรียน โรงเรียนเทศบาลกลุ่มดังกล่าว

๔.๔ จะดำเนินการจัดตั้งศูนย์การเรียนรู้สู่โลกกว้างตำบลทับมา เพื่อเพิ่มทักษะ พัฒนาศักยภาพแก่ประชาชนในท้องถิ่น

๔.๕ สนับสนุน ส่งเสริม พัฒนา ระบบการจัดการเรียนการสอนโรงเรียนผู้สูงอายุให้ทันสมัย

๕. ด้านความปลอดภัยในชีวิตและทรัพย์สินของประชาชน

๕.๑ จัดตั้งหรือส่งเสริมให้มีเจ้าหน้าที่รักษาความปลอดภัยประจำชุมชน (เทศบาล ๒๔ ชั่วโมง)

๕.๒ ทุกถนนตรอกซอยจะจัดให้มีแสงสว่างสาธารณะอย่างเพียงพอ

๕.๓ จะจัดให้มีหรือปรับปรุงระบบสัญญาณไฟจราจร พร้อมระบบกล้องวงจรปิดที่สมบูรณ์เพื่ออำนวยความสะดวก ปลอดภัย และรักษาความสงบเรียบร้อยให้แก่ประชาชน

๖. ด้านสาธารณสุขและสิ่งแวดล้อม

๖.๑ จัดให้มีการตรวจสุขภาพของประชาชน อย่างน้อยปีละ ๑ ครั้ง

๖.๒ จะสนับสนุนให้มีการจัดตั้งกองทุนหลักประกันสุขภาพระดับท้องถิ่นอย่างทั่วถึง

๖.๓ จะประสานงานกับกระทรวงสาธารณสุขและหน่วยงานที่เกี่ยวข้องในการให้บริการศูนย์บริการสาธารณสุข โรงพยาบาลส่งเสริมสุขภาพตำบลทับมา ศูนย์ทันตกรรม และศูนย์แพทย์แผนไทย

๖.๔ จะจัดให้มีศูนย์ Daycare Center ศูนย์นันทนาการ ศูนย์พัฒนาคุณภาพชีวิต เพื่อพัฒนาศักยภาพสำหรับผู้สูงอายุ ผู้พิการ และประชาชน ในเขตเทศบาลตำบลทับมา



๖.๕ ส่งเสริมบทบาทของอาสาสมัครสาธารณสุขชุมชนให้มากขึ้น

๖.๖ พัฒนาและปรับปรุงการกำจัดขยะและสิ่งปฏิกูล อย่างเป็นระบบและมีประสิทธิภาพ โดยรูปแบบความร่วมมือกับท้องถิ่นอื่น

๖.๗ จะจัดให้เทศบาลตำบลทับมาเป็นถนนปลอดถังขยะเพื่อความสะอาด ความเป็นระเบียบเรียบร้อยของบ้านเมืองและประหยัดงบประมาณ

๖.๘ ปรับปรุงแก้ไขปัญหาสิ่งแวดล้อมทั้งทางบก ทางน้ำ ทางอากาศ สร้างกระบวนการมีส่วนร่วมในการดูแลสภาพแวดล้อมชุมชน

๗. ด้านสังคมและความเข้มแข็งชุมชน

๗.๑ สนับสนุนในกิจกรรมของชมรม อสม. เครือข่ายพัฒนาสตรี เครือข่ายผู้สูงอายุ สภาเด็กและเยาวชน อาสาสมัครป้องกันภัยฝ่ายพลเรือน (อปพร.) กลุ่มองค์กรและพลังมวลชนต่างๆ เพิ่มมากขึ้น

๗.๒ ส่งเสริมให้ตำบลทับมา เป็นเมืองสีขาว ด้านภัยยาเสพติด ด้วยการจัดกิจกรรมทุกรูปแบบเพื่อแก้ไขปัญหายาเสพติดในชุมชน

๗.๓ จัดตั้งเครือข่ายเฝ้าระวังปัญหาทางสังคม อาทิ ปัญหาเด็กและเยาวชน ปัญหาครอบครัว ปัญหาทางวัฒนธรรม

๗.๔ สนับสนุนสายด่วนเทศบาลตำบลทับมารับเรื่องราวร้องทุกข์ ๒๔ ชั่วโมง

๘. ด้านการศึกษา ศาสนา วัฒนธรรม และประเพณีท้องถิ่น

๘.๑ จะจัดและยกระดับงานเทศบาลและประเพณีท้องถิ่นสู่มาตรฐานระดับประเทศ

๘.๒ ส่งเสริมการเล่นกีฬาและนันทนาการตลอดจนส่งเสริมกิจกรรมเด็ก เยาวชน และประชาชน เพื่อสร้างภูมิคุ้มกันทางสังคมที่ดี

๘.๓ จะดำเนินการจัดตั้งศูนย์วัฒนธรรม และศูนย์กีฬาตำบล

๘.๔ จะจัดการฟื้นฟู อนุรักษ์และส่งเสริมศิลปะ จารีตประเพณีภูมิปัญญาท้องถิ่น วัฒนธรรมอันดีของท้องถิ่นให้คงอยู่และมีการจัดการอย่างเป็นระบบ

๒. ยุทธศาสตร์ขององค์กรปกครองส่วนท้องถิ่น

ยุทธศาสตร์การพัฒนาของเทศบาลตำบลทับมา

๒.๑ วิสัยทัศน์ (Vision)

“ทับมาเมืองน่าอยู่ เรียนรู้วัฒนธรรม น้อมนำเศรษฐกิจพอเพียง พัฒนาอย่างสมดุล พร้อมสู่อาเซียน”

พันธกิจ (Mission)

๑) สนับสนุนการเมืองการปกครองในระบอบประชาธิปไตยอันมีพระมหากษัตริย์ทรงเป็นพระประมุขและพัฒนาาระบบข้อมูลข่าวสารเทคโนโลยีสารสนเทศ



- ๒) พัฒนาระบบโครงสร้างพื้นฐานและแหล่งน้ำ
- ๓) จัดระบบการป้องกันบรรเทาสาธารณภัย ป้องกัน แก้ไขปัญหายาเสพติด พัฒนาและสร้างเสริมคุณภาพชีวิตของประชาชนให้มีเข้มแข็ง ดำรงชีวิตตามหลักปรัชญาเศรษฐกิจพอเพียง
- ๔) บริหารจัดการระบบสาธารณสุข อนุรักษ์และบำรุงรักษาทรัพยากรธรรมชาติและสิ่งแวดล้อม
- ๕) ส่งเสริมและสนับสนุนการศึกษา กีฬา นันทนาการ อนุรักษ์ขนบธรรมเนียม ประเพณี วัฒนธรรมท้องถิ่นและภูมิปัญญาท้องถิ่น
- ๖) ส่งเสริมและสนับสนุนเศรษฐกิจและการท่องเที่ยวเชิงอนุรักษ์
- ๗) จัดระบบการบริหารจัดการองค์กรที่ดี มีประสิทธิภาพ พัฒนาศักยภาพบุคลากร จัดทำและประสานแผนพัฒนาท้องถิ่น

๒.๒ ยุทธศาสตร์การพัฒนา (Strategy)

- ๑) ยุทธศาสตร์การพัฒนาการบริหารจัดการระบบสาธารณสุข ทรัพยากรธรรมชาติและสิ่งแวดล้อม
- ๒) ยุทธศาสตร์การพัฒนาโครงสร้างพื้นฐานและแหล่งน้ำ
- ๓) ยุทธศาสตร์การพัฒนาสังคมและคุณภาพชีวิต
- ๔) ยุทธศาสตร์การพัฒนาและส่งเสริมการศึกษา การกีฬา ศาสนา ศิลปวัฒนธรรม ประเพณี และภูมิปัญญาท้องถิ่น
- ๕) ยุทธศาสตร์การพัฒนาการบริหารจัดการและพัฒนาทรัพยากรมนุษย์
- ๖) ยุทธศาสตร์พัฒนาด้านการเมือง การบริหาร ข้อมูลข่าวสารและเทคโนโลยีสารสนเทศ
- ๗) ยุทธศาสตร์การพัฒนาเศรษฐกิจและการท่องเที่ยวเชิงอนุรักษ์

๒.๓ เป้าประสงค์ (target)

- ๑) บริหารงานตามหลักธรรมาภิบาล สร้างชุมชนและสังคมที่มีความสามัคคี โปร่งใส สอดคล้อง
- ๒) ประชาชนได้รับการด้านโครงสร้างพื้นฐานที่ดี มีมาตรฐาน
- ๓) ประชาชนมีความปลอดภัยในชีวิตและทรัพย์สิน มีคุณภาพชีวิตที่ดีตามหลักปรัชญาเศรษฐกิจพอเพียง
- ๔) ประชาชนมีสุขภาพอนามัยแข็งแรง สมบูรณ์ ชุมชนมีสภาพแวดล้อมที่ดีเป็นมิตรกับสิ่งแวดล้อม
- ๕) เด็ก เยาวชน ประชาชนได้รับศึกษาที่ดี มีคุณภาพ เป็นไปตามมาตรฐาน และมีส่วนร่วมในการสืบทอดขนบธรรมเนียม ประเพณี วัฒนธรรม ภูมิปัญญาท้องถิ่น
- ๖) ครัวเรือนมีรายได้เพิ่มขึ้นเพียงพอต่อการดำรงชีวิต



๒.๔ ตัวชี้วัด (KPI : Key Performance Indicators)

ประเด็นยุทธศาสตร์ที่ ๑ ยุทธศาสตร์การพัฒนาระบบบริหารจัดการระบบสาธารณสุข
ทรัพยากร ธรรมชาติและสิ่งแวดล้อม

พันธกิจ บริหารจัดการระบบสาธารณสุข อนุรักษ์และบำรุงรักษาทรัพยากรธรรมชาติและสิ่งแวดล้อม

เป้าประสงค์ ประชาชนมีสุขภาพอนามัยแข็งแรง สมบูรณ์ ชุมชนมีสภาพแวดล้อมที่ดี เป็นมิตรกับสิ่งแวดล้อม

ตัวชี้วัดระดับเป้าประสงค์

๑. ร้อยละของประชาชนที่เข้ารับการคัดกรองโรค
๒. ร้อยละความพึงพอใจของประชาชน

กลยุทธ์และตัวชี้วัดระดับกลยุทธ์

กลยุทธ์	ตัวชี้วัดระดับกลยุทธ์
๑.๑ ส่งเสริมการสร้างจิตสำนึกและตระหนักในการจัดการทรัพยากรธรรมชาติและสิ่งแวดล้อม	- จำนวนกิจกรรมด้านการจัดการทรัพยากรธรรมชาติและสิ่งแวดล้อม
๑.๒ ส่งเสริมและพัฒนาระบบการจัดการขยะมูลฝอย	- จำนวนกิจกรรมด้านการจัดเก็บขยะมูลฝอย
๑.๓ ส่งเสริมสถานประกอบการ ร้านอาหาร/ร้านค้า/ตลาด ให้ได้มาตรฐานของกรมอนามัย	- จำนวนสถานประกอบการ ร้านอาหาร/ร้านค้า/ตลาดที่ได้มาตรฐานของกรมอนามัย
๑.๔ ส่งเสริมสุขภาพและป้องกันโรค	- จำนวนกิจกรรมด้านส่งเสริมสุขภาพและป้องกันโรค
๑.๕ พัฒนาระบบบริการด้านสาธารณสุข	- จำนวนกิจกรรมการพัฒนาระบบบริการด้านสาธารณสุข

หน่วยงานรับผิดชอบหลัก : กองสาธารณสุขและสิ่งแวดล้อม

ความเชื่อมโยง

ยุทธศาสตร์จังหวัด

- ยุทธศาสตร์ที่ ๔ ป้องกัน อนุรักษ์ ป่าไม้ และควบคุมการใช้ทรัพยากรธรรมชาติและสิ่งแวดล้อมบนพื้นฐานของการมีส่วนร่วม

ยุทธศาสตร์การพัฒนาขององค์กรปกครองส่วนท้องถิ่นในเขตจังหวัดระยอง

- ยุทธศาสตร์ที่ ๓ การพัฒนาอุตสาหกรรมที่เป็นมิตร และบริหารจัดการทรัพยากรธรรมชาติและสิ่งแวดล้อมที่ยั่งยืน

ยุทธศาสตร์การพัฒนาของเทศบาลตำบลทับมา

- ยุทธศาสตร์ที่ ๑ ยุทธศาสตร์การพัฒนาระบบบริหารจัดการระบบสาธารณสุขทรัพยากรธรรมชาติและสิ่งแวดล้อม



ประเด็นยุทธศาสตร์ที่ ๒ ยุทธศาสตร์การพัฒนาโครงสร้างพื้นฐานและแหล่งน้ำ

พันธกิจ พัฒนาระบบโครงสร้างพื้นฐาน และแหล่งน้ำ

เป้าประสงค์ ประชาชนได้รับบริการโครงสร้างพื้นฐานที่ดี มีมาตรฐาน

ตัวชี้วัดระดับเป้าประสงค์ ร้อยละความพึงพอใจของประชาชนที่ได้รับบริการ

กลยุทธ์และตัวชี้วัดระดับกลยุทธ์

กลยุทธ์	ตัวชี้วัดระดับกลยุทธ์
๒.๑ ก่อสร้าง ปรับปรุง บำรุงรักษา ถนน สะพาน ราง/ท่อระบายน้ำ	- ร้อยละถนนที่ก่อสร้าง ปรับปรุง บำรุงรักษา - ร้อยละราง /ท่อระบายน้ำที่ก่อสร้าง ปรับปรุง บำรุงรักษา - ร้อยละสะพานที่ก่อสร้าง ปรับปรุง บำรุงรักษา
๒.๒ ขยายเขต ติดตั้ง ซ่อมแซม บำรุงรักษาไฟฟ้า สาธารณะ	- ร้อยละครัวเรือนที่มีไฟฟ้าใช้ - ร้อยละของการบำรุงรักษาไฟฟ้าสาธารณะ
๒.๓ ก่อสร้าง ปรับปรุง บำรุงรักษา ฝาย คลอง รำลาก และแหล่งน้ำเพื่อการอุปโภค บริโภค และ การเกษตร	- ร้อยละครัวเรือนที่มีน้ำใช้อย่างเพียงพอ
๒.๔ ก่อสร้าง ปรับปรุง บำรุงรักษา อาคาร สวนสาธารณะ สถานที่พักผ่อน และปรับปรุงภูมิทัศน์	- ร้อยละชุมชนที่มีสถานที่พักผ่อนทำกิจกรรม ส่วนรวม
๒.๕ พัฒนาและ ปรับปรุงผังเมือง	- ร้อยละของชุมชนที่ได้รับการส่งเสริมการพัฒนา ตามผังเมืองรวม

หน่วยงานรับผิดชอบหลัก : กองช่าง

ความเชื่อมโยง

ยุทธศาสตร์จังหวัด

- ยุทธศาสตร์ที่ ๖ สร้างความเข้มแข็ง และเพิ่มขีดความสามารถของภาคพาณิชย์กรรม
และภาคการบริการสู่การแข่งขันในระดับสากล

- ยุทธศาสตร์ที่ ๓ พัฒนาภาคอุตสาหกรรมเข้าสู่อุตสาหกรรมเชิงนิเวศน์ สนับสนุนการ
ดำเนินการที่มีความรับผิดชอบต่อสังคม และการสร้างนวัตกรรมอย่างสร้างสรรค์รองรับเขตพัฒนาพิเศษภาค

ยุทธศาสตร์การพัฒนาขององค์กรปกครองส่วนท้องถิ่นในเขตจังหวัดระยอง

- ยุทธศาสตร์ที่ ๓ การพัฒนาอุตสาหกรรมที่เป็นมิตร และบริหารจัดการ
ทรัพยากรธรรมชาติและสิ่งแวดล้อมอย่างยั่งยืน

- ยุทธศาสตร์ที่ ๕ การพัฒนาโครงสร้างพื้นฐานทุกด้านอย่างสมดุลและยั่งยืน

ยุทธศาสตร์การพัฒนาของเทศบาลตำบลทับมา

- ยุทธศาสตร์ที่ ๒ การพัฒนาโครงสร้างพื้นฐานและแหล่งน้ำ



ประเด็นยุทธศาสตร์ที่ ๓ ยุทธศาสตร์การพัฒนาสังคมและคุณภาพชีวิต

พันธกิจ จัดระบบการป้องกันบรรเทาสาธารณภัย ป้องกัน แก้ไขปัญหายาเสพติด พัฒนาและสร้างเสริมคุณภาพชีวิตของประชาชนให้มีความเข้มแข็ง ดำรงชีวิตตามหลักปรัชญาเศรษฐกิจพอเพียง

เป้าประสงค์ ประชาชนมีความปลอดภัยในชีวิตและทรัพย์สิน มีคุณภาพชีวิตที่ดีตามหลักปรัชญาเศรษฐกิจพอเพียง

ตัวชี้วัดระดับเป้าประสงค์ ร้อยละของประชาชนที่ได้รับการช่วยเหลือให้มีความปลอดภัยในชีวิตและทรัพย์สิน

กลยุทธ์และตัวชี้วัดระดับกลยุทธ์

กลยุทธ์	ตัวชี้วัดระดับกลยุทธ์
๓.๑ ป้องกันและแก้ไขปัญหายาเสพติด เพื่อเสริมสร้างความเข้มแข็งของชุมชน	- ร้อยละของกิจกรรมที่เกี่ยวข้องของลดแก้ไขปัญหายาเสพติด - จำนวนผู้เสพและผู้ติดยาที่ได้รับการบำบัดฟื้นฟู
๓.๒ จัดระบบป้องกัน และบรรเทาสาธารณภัย เพื่อสร้างความปลอดภัยในชีวิตและทรัพย์สินของประชาชน	- ร้อยละของครัวเรือนที่ได้รับการช่วยเหลือ - ร้อยละของชุมชนที่มีการตรวจตราเฝ้าระวังด้านความปลอดภัย - ความพร้อมในการป้องกันภัยต่างๆ เพิ่มขึ้น
๓.๓ พัฒนาคุณภาพชีวิตและจัดสวัสดิการสังคมอย่างเสมอภาค และทั่วถึง	- จำนวนที่เพิ่มขึ้นของเด็ก สตรี คนชรา ผู้พิการ ผู้ด้อยโอกาสและผู้ป่วยเอดส์ ได้รับการสงเคราะห์

หน่วยงานรับผิดชอบหลัก : กองสวัสดิการสังคม , สำนักปลัดเทศบาล , กองสาธารณสุขและสิ่งแวดล้อม

ความเชื่อมโยง

ยุทธศาสตร์จังหวัด

- ยุทธศาสตร์ที่ ๕ เสริมสร้างมาตรฐานการดำรงชีวิต และการมีส่วนร่วมของประชาชนตามหลักปรัชญาของเศรษฐกิจพอเพียง

ยุทธศาสตร์การพัฒนาขององค์กรปกครองส่วนท้องถิ่นในเขตจังหวัดระยอง

- ยุทธศาสตร์ที่ ๔ การพัฒนาคุณภาพชีวิต สังคม และการเมือง ตามหลักปรัชญาของเศรษฐกิจพอเพียง และการบริหารจัดการที่ดี

ยุทธศาสตร์การพัฒนาของเทศบาลตำบลทับมา

- ยุทธศาสตร์ที่ ๓ ยุทธศาสตร์การพัฒนาสังคมและคุณภาพชีวิต



ประเด็นยุทธศาสตร์ที่ ๔ ยุทธศาสตร์การพัฒนาและส่งเสริมการศึกษา การกีฬา ศาสนา ศิลปวัฒนธรรม ประเพณีและภูมิปัญญาท้องถิ่น

พันธกิจ ส่งเสริมและสนับสนุนการศึกษา กีฬา นันทนาการ อนุรักษ์ขนบธรรมเนียม ประเพณี วัฒนธรรม ท้องถิ่นและภูมิปัญญาท้องถิ่น

เป้าประสงค์ เด็ก เยาวชน ประชาชนได้รับศึกษาที่ดี มีคุณภาพ เป็นไปตามมาตรฐาน และมีส่วนร่วมในการสืบทอดขนบธรรมเนียม ประเพณี วัฒนธรรม ภูมิปัญญาท้องถิ่น

ตัวชี้วัดระดับเป้าประสงค์ ๑. จำนวนกิจกรรม/โครงการด้านกาสนับสนุนศึกษา

๒. จำนวนกิจกรรม/โครงการด้านอนุรักษ์ขนบธรรมเนียม

ประเพณี วัฒนธรรมท้องถิ่นและภูมิปัญญาท้องถิ่น

กลยุทธ์และตัวชี้วัดระดับกลยุทธ์

กลยุทธ์	ตัวชี้วัดระดับกลยุทธ์
๔.๑ ส่งเสริม สนับสนุนการจัดการศึกษาพร้อมเข้าสู่ประชาคมอาเซียน	- ร้อยละสถานศึกษาที่ได้รับการสนับสนุนและ พัฒนาการจัดการศึกษา - จำนวนโครงการเตรียมความพร้อมเข้าสู่อาเซียน
๔.๒ ส่งเสริม สนับสนุนการกีฬาและนันทนาการ	- ร้อยละชุมชนที่ได้รับการสนับสนุนส่งเสริมการกีฬาและ นันทนาการ
๔.๓ ส่งเสริม สนับสนุนศิลปะ วัฒนธรรม ประเพณี และภูมิปัญญาท้องถิ่น	- ร้อยละชุมชนที่ได้รับการสนับสนุนส่งเสริมการกีฬา และนันทนาการศิลปะ วัฒนธรรม ประเพณีและภูมิปัญญา ท้องถิ่น - จำนวนโครงการที่ส่งเสริมการกีฬาและนันทนาการศิลปะ วัฒนธรรม ประเพณีและภูมิปัญญาท้องถิ่น
๔.๔ พัฒนา ปรับปรุง บำรุงรักษา ซ่อมแซม โบราณสถาน ศาสนสถาน	- ร้อยละโบราณสถาน ศาสนสถานที่ได้รับการพัฒนา ปรับปรุง บำรุงรักษา ซ่อมแซม

หน่วยงานรับผิดชอบ : กองการศึกษา , กองสวัสดิการสังคม

ความเชื่อมโยง

ยุทธศาสตร์จังหวัด

- ยุทธศาสตร์ที่ ๒ พัฒนาศักยภาพการท่องเที่ยวให้เติบโตควบคู่กับภาคการเกษตรและภาคอุตสาหกรรมอย่างมีคุณภาพและยั่งยืน

- ยุทธศาสตร์ที่ ๕ เสริมสร้างมาตรฐานการดำรงชีวิต และการมีส่วนร่วมของประชาชนตามหลักปรัชญาของเศรษฐกิจพอเพียง

ยุทธศาสตร์การพัฒนาขององค์กรปกครองส่วนท้องถิ่นในเขตจังหวัดระยอง

- ยุทธศาสตร์ที่ ๑ การพัฒนาความเป็นเลิศด้านการศึกษา ศาสนา ศิลปวัฒนธรรม ภูมิปัญญาท้องถิ่นและการกีฬา

- ยุทธศาสตร์ที่ ๒ การพัฒนาและส่งเสริมการท่องเที่ยว เชิงอนุรักษ์อย่างสมดุลและยั่งยืน

- ยุทธศาสตร์ที่ ๔ การพัฒนาคุณภาพชีวิต สังคม และการเมือง ตามหลักปรัชญาของเศรษฐกิจพอเพียงและการบริหารจัดการองค์กร

ยุทธศาสตร์การพัฒนาของเทศบาลตำบลทับมา

- ยุทธศาสตร์ที่ ๔ ยุทธศาสตร์การพัฒนาและส่งเสริมการศึกษา การกีฬา ศาสนา ศิลปวัฒนธรรม ประเพณีและภูมิปัญญาท้องถิ่น



ประเด็นยุทธศาสตร์ที่ ๕ ยุทธศาสตร์การพัฒนากิจการบริการจัดการและพัฒนาทรัพยากรมนุษย์

พันธกิจ จัดระบบการบริหารจัดการองค์กรที่ดี มีประสิทธิภาพ พัฒนาศักยภาพบุคลากร จัดทำและประสานแผนพัฒนาท้องถิ่น

เป้าประสงค์ เทศบาลมีการบริหารงานตามหลักธรรมาภิบาล

ตัวชี้วัดระดับเป้าประสงค์ ๑. ร้อยละของบุคลากรท้องถิ่นที่ได้รับการพัฒนาศักยภาพ

๒. ร้อยละความพึงพอใจของประชาชนต่อการรับบริการ

กลยุทธ์และตัวชี้วัดระดับกลยุทธ์

กลยุทธ์	ตัวชี้วัดระดับกลยุทธ์
๕.๑ สนับสนุนการพัฒนาศักยภาพบุคลากรท้องถิ่น พัฒนาการบริหารจัดการองค์กรและเพิ่มประสิทธิภาพการจัดเก็บรายได้ของท้องถิ่น	- ร้อยละบุคลากรท้องถิ่นที่ได้รับการพัฒนาศักยภาพ - ร้อยละการเพิ่มขึ้นของรายได้ที่จัดเก็บเอง
๕.๒ จัดหาวัสดุ ครุภัณฑ์ อุปกรณ์ เครื่องมือ เครื่องใช้ และเครื่องจักรกลในการปฏิบัติงานขององค์กร	- ร้อยละงบประมาณที่จัดสรรในการจัดหาวัสดุ ครุภัณฑ์ อุปกรณ์ เครื่องมือ เครื่องใช้ และเครื่องจักรกลในการปฏิบัติงาน

หน่วยงานรับผิดชอบหลัก : สำนักปลัด , กองยุทธศาสตร์และงบประมาณ , กองคลัง , งานควบคุมภายในและตรวจสอบภายใน , กองช่าง , กองการศึกษา , กองสาธารณสุขและสิ่งแวดล้อม , กองสวัสดิการสังคม

ความเชื่อมโยง

ยุทธศาสตร์จังหวัด

- ยุทธศาสตร์ที่ ๕ เสริมสร้างมาตรฐานการดำรงชีวิต และการมีส่วนร่วมของประชาชนตามหลักปรัชญาเศรษฐกิจพอเพียง

ยุทธศาสตร์การพัฒนาขององค์กรปกครองส่วนท้องถิ่นในเขตจังหวัดระยอง

- ยุทธศาสตร์ที่ ๔ การพัฒนา คุณภาพชีวิต สังคม และการเมือง ตามหลักปรัชญาของเศรษฐกิจพอเพียงและการบริหารจัดการองค์กร

ยุทธศาสตร์การพัฒนาของเทศบาลตำบลทับมา

- ยุทธศาสตร์ที่ ๕ ยุทธศาสตร์การพัฒนากิจการบริการจัดการและพัฒนาทรัพยากรมนุษย์



ประเด็นยุทธศาสตร์ที่ ๖ ยุทธศาสตร์การพัฒนาการเมือง การบริหาร ข้อมูลข่าวสาร และเทคโนโลยีสารสนเทศ

พันธกิจ สนับสนุนการเมืองการปกครองในระบอบประชาธิปไตย อันมีพระมหากษัตริย์ทรงเป็นพระประมุขและพัฒนาระบบข้อมูลข่าวสารเทคโนโลยีสารสนเทศ

เป้าประสงค์ ชุมชนและสังคมมีความสามัคคี โปร่งดอง สมานฉันท์

- ตัวชี้วัดระดับเป้าประสงค์**
๑. ร้อยละการใช้สิทธิเลือกตั้งของประชาชน
 ๒. ร้อยละความพึงพอใจของประชาชนต่อการรับบริการ

กลยุทธ์และตัวชี้วัดระดับกลยุทธ์

กลยุทธ์	ตัวชี้วัดระดับกลยุทธ์
๑.๑ สนับสนุน และ ส่งเสริมให้ประชาชนมีส่วนร่วมในการบริหารจัดการท้องถิ่น ภายใต้การปกครองในระบอบประชาธิปไตย	- ร้อยละของชุมชนที่รับรู้การเผยแพร่ข้อมูลข่าวสาร - ร้อยละการใช้สิทธิเลือกตั้งของประชาชน
๑.๒ สนับสนุนและพัฒนาระบบเทคโนโลยีสารสนเทศ ในการบริหารกิจการองค์กร	- ร้อยละความพึงพอใจในการรับบริการของประชาชน

หน่วยงานรับผิดชอบหลัก : สำนักปลัดเทศบาล

ความเชื่อมโยง

ยุทธศาสตร์จังหวัด

- ยุทธศาสตร์ที่ ๕ เสริมสร้างมาตรฐานการดำรงชีวิต และการมีส่วนร่วมของประชาชนตามหลักปรัชญาของเศรษฐกิจพอเพียง

ยุทธศาสตร์การพัฒนาขององค์กรปกครองส่วนท้องถิ่นในเขตจังหวัดระยอง

- ยุทธศาสตร์ที่ ๔ การพัฒนาคุณภาพชีวิต สังคม และการเมือง ตามหลักปรัชญาของเศรษฐกิจพอเพียงและการบริหารจัดการองค์กร

ยุทธศาสตร์การพัฒนาของเทศบาลตำบลทับมา

- ยุทธศาสตร์ที่ ๖ ยุทธศาสตร์การพัฒนาการเมือง การบริหาร ข้อมูลข่าวสารและเทคโนโลยีสารสนเทศ



ประเด็นยุทธศาสตร์ที่ ๗ ยุทธศาสตร์การพัฒนาเศรษฐกิจและการท่องเที่ยวเชิงอนุรักษ์

พันธกิจ ส่งเสริมและสนับสนุนเศรษฐกิจและการท่องเที่ยวเชิงอนุรักษ์

เป้าประสงค์ คริวเรือมีรายได้เพิ่มขึ้นเพียงพอต่อการดำรงชีวิต

- ตัวชี้วัดระดับเป้าประสงค์**
๑. ร้อยละของคริวเรือมีรายได้เฉลี่ย ๓๐,๐๐๐ บาท/ต่อปี
 ๒. ร้อยละจำนวนนักท่องเที่ยวที่เพิ่มขึ้นเฉลี่ยต่อไป

กลยุทธ์และตัวชี้วัดระดับกลยุทธ์

กลยุทธ์	ตัวชี้วัดระดับกลยุทธ์
๖.๑ ส่งเสริมและพัฒนาอาชีพเพื่อสร้างรายได้แก่ประชาชน	- รายได้เฉลี่ยต่อปีของคริวเรือไม่น้อยกว่า ๓๐,๐๐๐ บาท/ปี - ร้อยละกลุ่มองค์กรที่ได้รับการสนับสนุน
๖.๒ สร้างมาตรฐานพัฒนามูลค่าของสินค้าเกษตรตามหลักปรัชญาเศรษฐกิจพอเพียงและส่งเสริมการท่องเที่ยวเชิงอนุรักษ์	- ร้อยละผลิตภัณฑ์ OTOP ที่ได้มาตรฐาน - ร้อยละจำนวนนักท่องเที่ยวที่เพิ่มขึ้น

หน่วยงานรับผิดชอบหลัก : กองสวัสดิการสังคม

ความเชื่อมโยง

ยุทธศาสตร์จังหวัด

- ยุทธศาสตร์ที่ ๑ พัฒนาคุณภาพสินค้าและผลิตภัณฑ์ด้านการเกษตร ประมง ปศุสัตว์ด้วยเทคโนโลยีและนวัตกรรมให้เป็นไปตามมาตรฐานสากล ควบคู่กับการพัฒนาไปสู่เกษตรอุตสาหกรรม
- ยุทธศาสตร์ที่ ๒ พัฒนาศักยภาพการท่องเที่ยวให้เติบโตควบคู่กับภาคการเกษตรและภาคอุตสาหกรรมอย่างมีคุณภาพและยั่งยืน

ยุทธศาสตร์การพัฒนารองขององค์กรปกครองส่วนท้องถิ่นในเขตจังหวัดระยอง

- ยุทธศาสตร์ที่ ๒ การพัฒนาและส่งเสริมการท่องเที่ยว เชิงอนุรักษ์อย่างสมดุลและยั่งยืน
- ยุทธศาสตร์ที่ ๖ การพัฒนาการเกษตร เศรษฐกิจ และปรับปรุงโครงสร้างให้สมดุลและแข่งขันได้

ยุทธศาสตร์การพัฒนาของเทศบาลตำบลทับมา

- ยุทธศาสตร์ที่ ๗ ยุทธศาสตร์การพัฒนาเศรษฐกิจและการท่องเที่ยวเชิงอนุรักษ์



๒.๕ ค่าเป้าหมาย

ยุทธศาสตร์ที่ ๑ การพัฒนาการบริหารจัดการระบบสาธารณสุข ทรัพยากรธรรมชาติและสิ่งแวดล้อม

ค่าเป้าหมาย

- ร้อยละของประชาชนที่เข้ารับการคัดกรองโรค
- ร้อยละความพึงพอใจของประชาชน

ยุทธศาสตร์ที่ ๒ การพัฒนาโครงสร้างพื้นฐานและแหล่งน้ำ

ค่าเป้าหมาย

- ร้อยละความพึงพอใจของประชาชนที่ได้รับบริการ

ยุทธศาสตร์ที่ ๓ การพัฒนาสังคมและคุณภาพชีวิต

ค่าเป้าหมาย

- ร้อยละของประชาชนที่ได้รับการช่วยเหลือให้มีความปลอดภัยในชีวิตและทรัพย์สิน

ยุทธศาสตร์ที่ ๔ การพัฒนาและส่งเสริมการศึกษา การกีฬา ศาสนา ศิลปวัฒนธรรม ประเพณี และ ภูมิปัญญาท้องถิ่น

ค่าเป้าหมาย

- จำนวนกิจกรรม/โครงการด้านกาสนับสนุนศึกษา
- จำนวนกิจกรรม/โครงการด้านอนุรักษ์ขนบธรรมเนียมประเพณี วัฒนธรรมท้องถิ่น

และภูมิปัญญาท้องถิ่น

ยุทธศาสตร์ที่ ๕ การพัฒนาการบริหารจัดการและพัฒนาทรัพยากรมนุษย์

ค่าเป้าหมาย

- ร้อยละของบุคลากรท้องถิ่นที่ได้รับการพัฒนาศักยภาพ
- ร้อยละความพึงพอใจของประชาชนต่อการรับบริการ

ยุทธศาสตร์ที่ ๖ การพัฒนาด้านการเมือง การบริหาร ข้อมูลข่าวสารและเทคโนโลยีสารสนเทศ

ค่าเป้าหมาย

- ร้อยละการใช้สิทธิเลือกตั้งของประชาชน
- ร้อยละความพึงพอใจของประชาชนต่อการรับบริการ

ยุทธศาสตร์ที่ ๗ การพัฒนาเศรษฐกิจและการท่องเที่ยวเชิงอนุรักษ์

ค่าเป้าหมาย

- ร้อยละของครัวเรือนมีรายได้เฉลี่ย ๓๐,๐๐๐ บาท/ต่อปี
- ร้อยละจำนวนนักท่องเที่ยวที่เพิ่มขึ้นเฉลี่ยต่อไป



๒.๖ กลยุทธ์

๑) ยุทธศาสตร์การพัฒนาระบบบริหารจัดการระบบสาธารณสุข ทรัพยากรธรรมชาติและสิ่งแวดล้อม

กลยุทธ์ :

- ๑.๑ ส่งเสริมการสร้างจิตสำนึกและตระหนักในการจัดการทรัพยากรธรรมชาติและสิ่งแวดล้อม
- ๑.๒ ส่งเสริมและพัฒนาระบบการจัดการขยะมูลฝอย
- ๑.๓ ส่งเสริมสถานประกอบการ ร้านอาหาร/ร้านค้า/ตลาดให้ได้มาตรฐานของกรมอนามัย
- ๑.๔ ส่งเสริมสุขภาพและป้องกันโรค
- ๑.๕ พัฒนาระบบบริการด้านสาธารณสุข

๒) ยุทธศาสตร์การพัฒนาโครงสร้างพื้นฐานและแหล่งน้ำ

กลยุทธ์ :

- ๒.๑) ก่อสร้าง ปรับปรุง บำรุงรักษา ถนน สะพาน ราง/ท่อระบายน้ำ
- ๒.๒) ขยายเขต ติดตั้ง ซ่อมแซม บำรุงรักษาไฟฟ้าสาธารณะ
- ๒.๓) ก่อสร้างปรับปรุงบำรุงรักษา ฝาย คลอง ลำราง และแหล่งน้ำเพื่อการอุปโภค บริโภค และการเกษตร
- ๒.๔) ก่อสร้างปรับปรุงบำรุงรักษา อาคาร สวนสาธารณะ สถานที่พักผ่อน และปรับปรุงภูมิทัศน์
- ๒.๕) พัฒนาและปรับปรุงผังเมือง

๓) ยุทธศาสตร์การพัฒนาสังคมและคุณภาพชีวิต

กลยุทธ์ :

- ๓.๑) ป้องกันและแก้ไขปัญหาเสพติด เพื่อเสริมสร้างความเข้มแข็งของชุมชน
- ๓.๒) จัดระบบป้องกัน และบรรเทาสาธารณภัยเพื่อสร้างความปลอดภัยในชีวิตและทรัพย์สินของประชาชน
- ๓.๓) พัฒนาคูณภาพชีวิตและจัดสวัสดิการสังคมอย่างเสมอภาคและทั่วถึง

๔) ยุทธศาสตร์การพัฒนาและส่งเสริมการศึกษา การกีฬา ศาสนา ศิลปวัฒนธรรม ประเพณี และภูมิปัญญาท้องถิ่น

กลยุทธ์ :

- ๔.๑ ส่งเสริม สนับสนุนการจัดการศึกษาพร้อมเข้าสู่ประชาคมอาเซียน
- ๔.๒ ส่งเสริม สนับสนุนการกีฬาและนันทนาการ
- ๔.๓ ส่งเสริม สนับสนุนศิลปะ วัฒนธรรม ประเพณีและภูมิปัญญาท้องถิ่น
- ๔.๔ พัฒนา ปรับปรุง บำรุงรักษา ซ่อมแซม โบราณสถาน ศาสนสถาน



๕) ยุทธศาสตร์การพัฒนาการบริหารจัดการและพัฒนาทรัพยากรมนุษย์

กลยุทธ์ :

๕.๑ ส่งเสริม สนับสนุนการพัฒนาศักยภาพ พัฒนาการบริหารจัดการองค์กรและเพิ่มประสิทธิภาพการจัดเก็บรายได้ของท้องถิ่น

๕.๒ จัดหาวัสดุ ครุภัณฑ์ อุปกรณ์ เครื่องมือ เครื่องใช้ และเครื่องจักรกลในการปฏิบัติงานขององค์กร

๖) ยุทธศาสตร์การพัฒนาด้านการเมือง การบริหาร ข้อมูลข่าวสารและเทคโนโลยีสารสนเทศ

กลยุทธ์ :

๖.๑) สนับสนุน และส่งเสริมให้ประชาชนมีส่วนร่วมในการบริหารจัดการท้องถิ่น ภายใต้การปกครองในระบอบประชาธิปไตย

๖.๒) สนับสนุนและพัฒนาระบบเทคโนโลยีสารสนเทศในการบริหารกิจการองค์กร

๗) ยุทธศาสตร์การพัฒนาเศรษฐกิจและการท่องเที่ยวเชิงอนุรักษ์

กลยุทธ์ :

๗.๑ ส่งเสริมและพัฒนาอาชีพเพื่อสร้างรายได้แก่ประชาชน

๗.๒ สร้างมาตรฐาน พัฒนามูลค่าของสินค้าเกษตร ตามหลักปรัชญา เศรษฐกิจพอเพียง และส่งเสริมการท่องเที่ยวเชิงอนุรักษ์

๒.๗ จุดยืนทางยุทธศาสตร์ (Positioning)

จุดยืนทางยุทธศาสตร์ (Positioning) คือ ความมุ่งมั่นอันแน่วแน่ในการวางแผนพัฒนาท้องถิ่น เพื่อให้บรรลุวิสัยทัศน์ขององค์กรปกครองส่วนท้องถิ่น ซึ่งจุดยืนทางยุทธศาสตร์ของเทศบาลตำบลทับมา คือ “บริหารงานโดยยึดหลักธรรมาภิบาล บริการประทับใจ เป็นตำบลที่มีสิ่งแวดล้อมที่ดี การศึกษามีคุณภาพ ประชาชนดำเนินชีวิตตามหลักปรัชญาของเศรษฐกิจพอเพียง และพร้อมก้าวเข้าสู่อาเซียน”



๒.๘ ความเชื่อมโยงของยุทธศาสตร์ในภาพรวม

แบบ ยท. ๐๑

ความเชื่อมโยงยุทธศาสตร์การพัฒนาจังหวัดกับยุทธศาสตร์การพัฒนาของเทศบาลตำบลทับมา โครงสร้างความเชื่อมโยงแผนยุทธศาสตร์การพัฒนาเทศบาลตำบลทับมา พ.ศ. ๒๕๖๖ - ๒๕๗๐

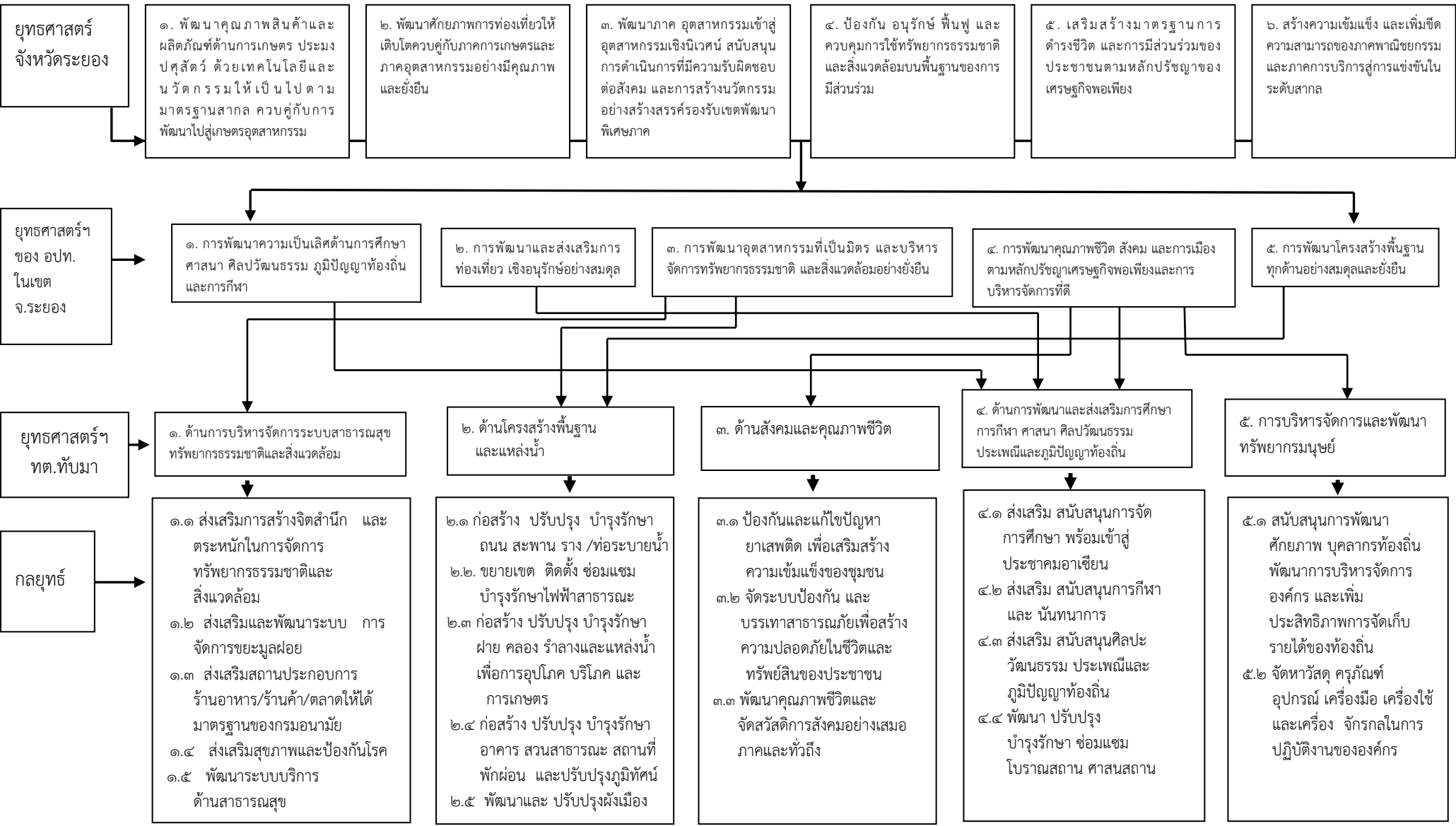

แบบ ยท. ๐๑

โครงสร้างเชื่อมโยงแผนยุทธศาสตร์การพัฒนาเทศบาลตำบลทับมา พ.ศ. ๒๕๖๖ - ๒๕๗๐ (ต่อ)

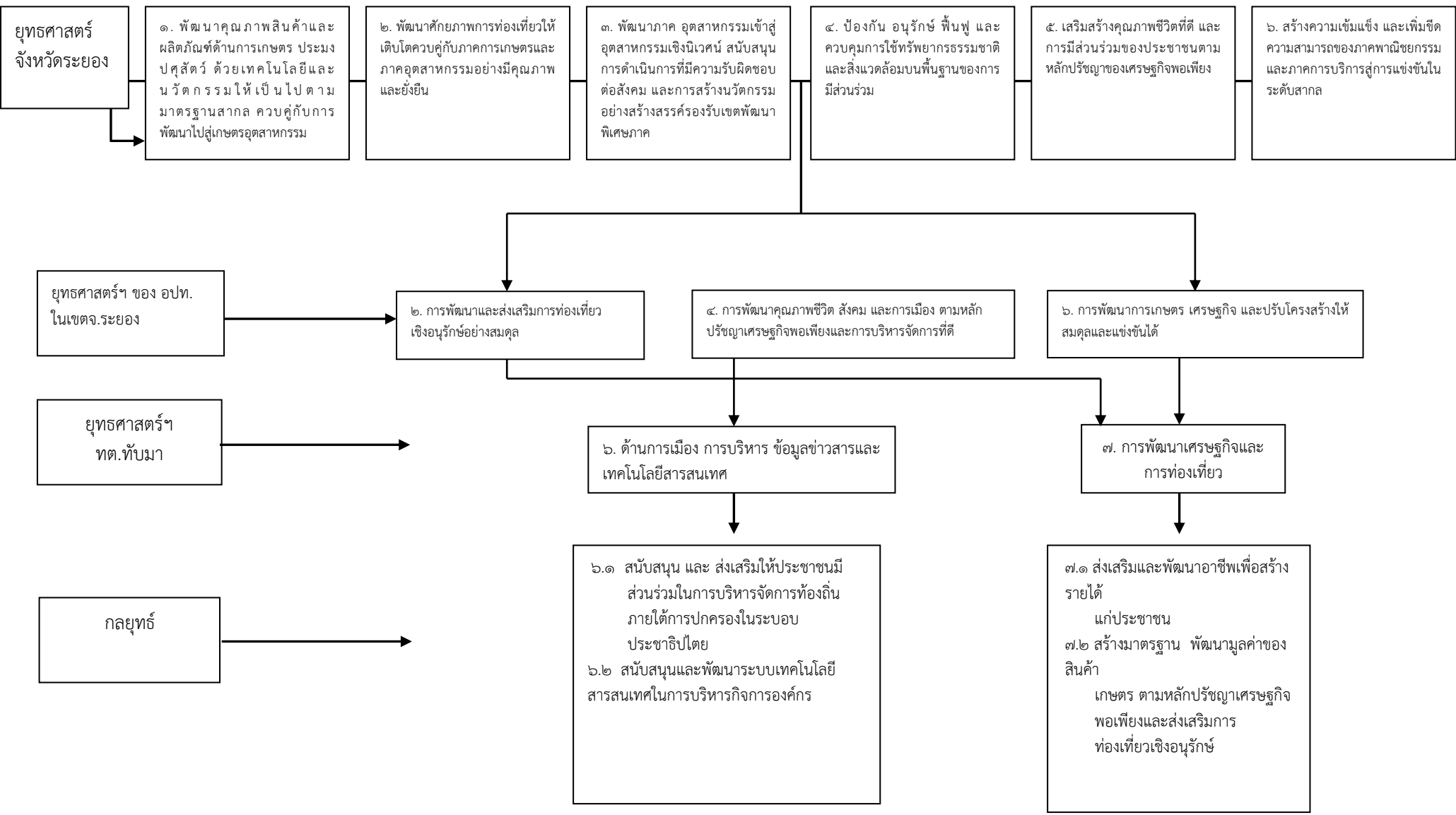

ยุทธศาสตร์ฯ ของ อปท. ในเขตจ.ระยอง

ยุทธศาสตร์ฯ ทต.ทับมา

กลยุทธ์

๒. การพัฒนาและส่งเสริมการท่องเที่ยว เชิงอนุรักษ์อย่างสมดุล

๔. การพัฒนาคุณภาพชีวิต สังคม และการเมือง ตามหลัก ปรัชญาเศรษฐกิจพอเพียงและการบริหารจัดการที่ดี

๖. การพัฒนาการเกษตร เศรษฐกิจ และปรับโครงสร้างให้ สมดุลและแข่งขันได้

๖. ด้านการเมือง การบริหาร ข้อมูลข่าวสารและ เทคโนโลยีสารสนเทศ

๗. การพัฒนาเศรษฐกิจและ การท่องเที่ยว

๖.๑ สนับสนุน และ ส่งเสริมให้ประชาชนมี ส่วนร่วมในการบริหารจัดการท้องถิ่น ภายใต้การปกครองในระบอบ ประชาธิปไตย

๖.๒ สนับสนุนและพัฒนาระบบเทคโนโลยี สารสนเทศในการบริหารกิจการองค์กร

๗.๑ ส่งเสริมและพัฒนาอาชีพเพื่อสร้าง รายได้ แก่ประชาชน

๗.๒ สร้างมาตรฐาน พัฒนามูลค่าของ สินค้า เกษตร ตามหลักปรัชญาเศรษฐกิจ พอเพียงและส่งเสริมการ ท่องเที่ยวเชิงอนุรักษ์

แผนที่ยุทธศาสตร์

แบบ ยท.๐๒

ยุทธศาสตร์การพัฒนาของเทศบาลตำบลทับมา
Strategy Map

“ทับมาเมืองน่าอยู่ เรียนรู้นวัตกรรม น้อมนำเศรษฐกิจพอเพียง
พัฒนาอย่างสมดุล พร้อมสู่อาเซียน”

วิสัยทัศน์ (Vision)

พันธกิจ (Mission)

๑) สนับสนุนการเมืองการปกครองใน
ระบอบประชาธิปไตย อันมี
พระมหากษัตริย์ทรงเป็นพระประมุข
และพัฒนาระบบข้อมูลข่าวสาร
เทคโนโลยีสารสนเทศ

๒) พัฒนาระบบโครงสร้างพื้นฐานแหล่งน้ำ

๓) จัดระบบการป้องกันบรรเทาสาธารณภัย
ป้องกัน แก้ไขปัญหาภัยเสพติด พัฒนา
และสร้างเสริมคุณภาพชีวิตของประชาชน
ให้มีเข้มแข็ง ดำรงชีวิตตามหลักปรัชญา
เศรษฐกิจพอเพียง

๔) บริหารจัดการระบบสาธารณสุข
อนุรักษ์และบำรุงรักษา
ทรัพยากรธรรมชาติและสิ่งแวดล้อม

เป้าประสงค์ (target)

๑) ชุมชนและมีสังคมมีความสามัคคี
ปรองดอง สมานฉันท์

๒) ประชาชนได้รับบริการด้านโครงสร้าง
พื้นฐานที่ดี มีมาตรฐาน

๓) ประชาชนมีความปลอดภัยในชีวิตและ
ทรัพย์สิน มีคุณภาพชีวิตที่ดีตามหลัก
ปรัชญาเศรษฐกิจพอเพียง

๔) ประชาชนมีสุขภาพอนามัยแข็งแรง
สมบูรณ์ ชุมชนมีสภาพแวดล้อมที่ดี
เป็นมิตรกับสิ่งแวดล้อม

แผนที่ยุทธศาสตร์ (ต่อ)

แบบ ยท.๐๒

ยุทธศาสตร์การพัฒนาของเทศบาลตำบลทับมา
Strategy Map

วิสัยทัศน์(vision)

“ทับมาเมืองน่าอยู่ เรียนรู้นวัตกรรม น้อมนำเศรษฐกิจพอเพียง
พัฒนาอย่างสมดุล พร้อมสู่อาเซียน”

พันธกิจ (mission)

๕) ส่งเสริมและสนับสนุนการศึกษา กีฬา
นันทนาการ อนุรักษ์ขนบธรรมเนียม ประเพณี
วัฒนธรรมท้องถิ่นและภูมิปัญญาท้องถิ่น

๖) ส่งเสริมและสนับสนุนเศรษฐกิจ
และการท่องเที่ยวเชิงอนุรักษ์

๗) เทศบาลมีการบริหารงานองค์กร
ตามหลักธรรมาภิบาล

เป้าประสงค์ (target)

๕) เด็ก เยาวชน ประชาชนได้รับศึกษาที่ดี มีคุณภาพ
เป็นไปตามมาตรฐาน และมีส่วนร่วมในการสืบทอด
ขนบธรรมเนียม ประเพณี วัฒนธรรม ภูมิปัญญาท้องถิ่น

๖) คริวเรือมีรายได้เพิ่มขึ้นเพียงพอ
ต่อการดำรงชีวิต

๗) จัดระบบการบริหารจัดการองค์กร ที่ดี
มีประสิทธิภาพ พัฒนาศักยภาพบุคลากร
จัดทำและประสานแผนพัฒนาท้องถิ่น

ยุทธศาสตร์การพัฒนาของเทศบาลตำบลทับมา
Strategy Map

แบบ ยท.๐๒

วิสัยทัศน์(vision)

“ทับมาเมืองน่าอยู่ เรียนรู้วัฒนธรรม น้อมนำเศรษฐกิจพอเพียง
พัฒนาอย่างสมดุล พร้อมสู่อาเซียน”

ยุทธศาสตร์
ทต.ทับมา

๑. พัฒนาการบริหารจัดการระบบ
สาธารณสุข ทรัพยากรธรรมชาติและ
สิ่งแวดล้อม

๒. พัฒนาโครงสร้างพื้นฐาน
และแหล่งน้ำ

๓. พัฒนาสังคมและคุณภาพชีวิต

๔. พัฒนาด้านส่งเสริมการศึกษา การ
กีฬา ศาสนา ศิลปะ วัฒนธรรม
ประเพณีและภูมิปัญญาท้องถิ่น

๕. พัฒนาด้านการบริหารจัดการ
และพัฒนาทรัพยากรมนุษย์

กลยุทธ์

- ๑.๑ ส่งเสริมการสร้างจิตสำนึกและ
ตระหนักในการจัดการ
ทรัพยากรธรรมชาติและ
สิ่งแวดล้อม
- ๑.๒ ส่งเสริมและพัฒนาระบบการ
จัดการขยะมูลฝอย
- ๑.๓ ส่งเสริมสถานประกอบการ
ร้านอาหาร/ร้านค้า/ตลาดให้
ได้มาตรฐานของกรมอนามัย
- ๑.๔ ส่งเสริมสุขภาพและ
ป้องกัน โรค
- ๑.๕ พัฒนาระบบบริการ
ด้านสาธารณสุข

- ๒.๑ ก่อสร้าง ปรับปรุง บำรุงรักษา
ถนน สะพาน ราง /ท่อระบายน้ำ
- ๒.๒ ขยายเขต ติดตั้ง ซ่อมแซม
บำรุงรักษาไฟฟ้าสาธารณะ
- ๒.๓ ก่อสร้าง ปรับปรุง บำรุงรักษา
ฝาย คลอง ลำรางและแหล่งน้ำ
เพื่อการอุปโภค บริโภค และ
การเกษตร
- ๒.๔ ก่อสร้าง ปรับปรุง บำรุงรักษา
อาคาร สวนสาธารณะ สถานที่
พักผ่อน และปรับปรุงภูมิทัศน์
- ๒.๕ พัฒนาและ ปรับปรุงผังเมือง

- ๓.๑ ป้องกันและแก้ไขปัญหา
ยาเสพติด เพื่อเสริมสร้าง
ความเข้มแข็งของชุมชน
- ๓.๒ จัดระบบป้องกัน และ
บรรเทาสาธารณภัยเพื่อสร้าง
ความปลอดภัยในชีวิตและ
ทรัพย์สินของประชาชน
- ๓.๓ พัฒนาคุณภาพชีวิตและ
จัดสวัสดิการสังคมอย่างเสมอ
ภาคและทั่วถึง

- ๔.๑ ส่งเสริม สนับสนุนการจัด
การศึกษา พร้อมเข้าสู่ประชาคม
อาเซียน
- ๔.๒ ส่งเสริม สนับสนุนการกีฬาและ
นันทนาการ
- ๔.๓ ส่งเสริม สนับสนุนศิลปะ
วัฒนธรรม ประเพณีและ
ภูมิปัญญาท้องถิ่น
- ๔.๔ พัฒนา ปรับปรุง บำรุงรักษา
ซ่อมแซม โบราณสถาน
ศาสนสถาน

- ๕.๑ สนับสนุนการพัฒนาศักยภาพ
บุคลากรท้องถิ่น พัฒนาการ
บริหารจัดการองค์กรและเพิ่ม
ประสิทธิภาพการจ้ดเก็บรายได้
ของท้องถิ่น
- ๕.๒ จัดหาวัสดุ ครุภัณฑ์ อุปกรณ์
เครื่องมือ เครื่องใช้ และเครื่อง
จักรกลในการ ปฏิบัติงานของ
องค์กร

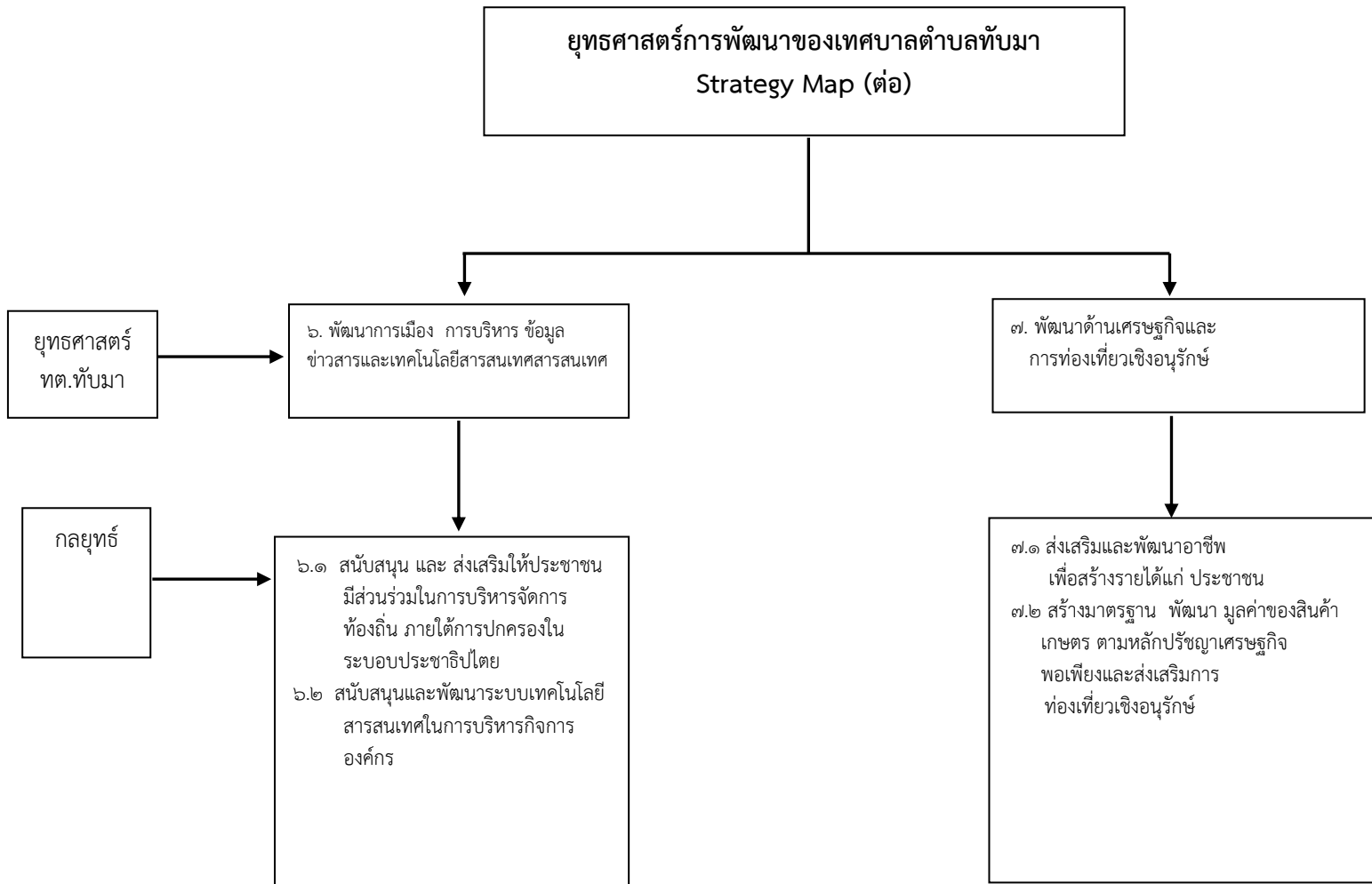

๓. การวิเคราะห์เพื่อพัฒนาท้องถิ่น

๓.๑ การวิเคราะห์กรอบการจัดทำยุทธศาสตร์ขององค์กรปกครองส่วนท้องถิ่น

การวิเคราะห์ศักยภาพการพัฒนาเทศบาลตำบลทับมา

ผลการวิเคราะห์ศักยภาพของเทศบาลตำบลทับมาเพื่อประเมินสถานภาพการพัฒนาท้องถิ่นในปัจจุบัน

การวิเคราะห์ศักยภาพเพื่อประเมินสถานภาพการพัฒนาของตำบลทับมา เพื่อการพัฒนาในอนาคต ใช้เทคนิค SWOT Analysis การพิจารณาปัจจัยภายใน ได้แก่ จุดแข็ง (Strength -S) จุดอ่อน (Weak) ปัจจัยภายนอก ได้แก่ โอกาส (Opportunity - O) และ อุปสรรค (Threat - T)

ปัจจัยภายใน

จุดแข็ง (Strength-S)

๑. ด้านการบริหาร

- + มีการเปิดโอกาสให้ประชาชนแสดงความคิดเห็นและปัญหาความต้องการในหลากหลายช่องทางผ่านสื่อสังคมออนไลน์ (Social Media)
- + การดำเนินงานของเทศบาลมีการบูรณาการร่วมกันทุกภาคส่วนทั้งภาครัฐ เอกชน และประชาสังคม มีการร่วมคิดร่วมทำ และร่วมตัดสินใจ เพื่อให้เกิดการแก้ไขปัญหา และการพัฒนาแบบมีส่วนร่วม
- + มีแนวนโยบายการบริหารและการปฏิบัติงานยึดหลักธรรมาภิบาล เพื่อให้ผู้บริหารและพนักงานยึดเป็นหลัก และแนวทางการปฏิบัติงานเพื่อเพิ่มศักยภาพภายในองค์กร
- + มีการจัดบริการสาธารณะของเทศบาลตำบลทับมาเพิ่มขึ้น โดยคำนึงถึงความจำเป็นและความเหมาะสมตามศักยภาพ รวมทั้งความต้องการของประชาชนในพื้นที่

๒. ด้านระเบียบ กฎหมาย เทศบัญญัติ

- + มีการประชุมรับฟังความคิดเห็นของประชาชนเกี่ยวกับการจัดทำเทศบัญญัติที่มีผลกระทบต่อประชาชน
- + ส่งเสริมการให้ความรู้เกี่ยวกับกฎหมายที่มีผลกระทบต่อประชาชนและภาคธุรกิจ รวมถึงเพิ่มประสิทธิภาพในการคุ้มครองสิทธิและเสรีภาพของประชาชน และสนับสนุนการให้ความช่วยเหลือทาง กฎหมายแก่ประชาชน

๓. ด้านบุคลากร

- + มีการกำหนดมาตรฐานคุณธรรมจริยธรรมของเทศบาลตำบลทับมาและประกาศใช้เพื่อให้บุคลากรถือเป็นแนวทางในการปฏิบัติงาน
- + มีแนวทางการพัฒนาและเพิ่มศักยภาพของบุคลากร ทั้งกระบวนการคิด การปฏิบัติงาน การอบรม และการศึกษาดูงาน เพื่อนำมาปรับใช้กับการทำงานให้มีประสิทธิภาพและประสิทธิผลเพิ่มขึ้น
- + มีการเสริมสร้างกระบวนการทัศน์ วัฒนธรรม และค่านิยมในการปฏิบัติงานที่มุ่งเพิ่มสมรรถนะ และระบบราชการในการให้บริการประชาชน โดยยึดหลักบริหารกิจการบ้านเมืองที่ดี

๔. ด้านงบประมาณ

- + มีการควบคุมการจัดทำงบประมาณและการเปลี่ยนแปลงงบประมาณให้เป็นไปตามระเบียบที่เกี่ยวข้อง
- + การพิจารณาจัดสรรงบประมาณให้แก่ส่วนราชการเป็นไปอย่างเหมาะสม



๕. ด้านระบบข้อมูลสารสนเทศ

- + เทศบาลตำบลทับมาให้ความสำคัญต่อการพัฒนาระบบเครือข่ายคอมพิวเตอร์ให้ทันสมัย มีประสิทธิภาพ สำหรับการปฏิบัติงาน การให้บริการประชาชน
- + ปรับปรุงการให้บริการประชาชนด้วยการสร้างนวัตกรรมและนำเทคโนโลยีใหม่ๆ มาใช้ในการให้บริการรูปแบบต่าง ๆ เพื่อลดภาระและอำนวยความสะดวกแก่ประชาชน
- + ผู้บริหารสนับสนุนการนำเทคโนโลยีสารสนเทศมาใช้ในการพัฒนาระบบบริหารจัดการ และบริการภาครัฐด้วยระบบอิเล็กทรอนิกส์ การเชื่อมโยงข้อมูล
- + พัฒนาโครงสร้างพื้นฐานด้านเทคโนโลยีสารสนเทศ เช่น โครงข่ายสื่อสาร ความเร็วสูงให้ทั่วถึง เพียงพอ

๖. ด้านการประสานงาน/การอำนวยความสะดวก/ความร่วมมือจากภาคส่วนที่เกี่ยวข้อง

- + พื้นที่ตำบลทับมามีหน่วยงานราชการหลายภาคส่วน ส่งผลให้การประสานงานและขอความร่วมมือมีความสะดวก และรวดเร็ว
- + มีการทำบันทึกตกลงความร่วมมือ (MOU) กับเครือข่ายองค์กรปกครองส่วนท้องถิ่น และองค์กรต่างประเทศ เพื่อนำนวัตกรรมที่ร่วมกันพัฒนาเข้ามาปรับใช้ให้เกิดขึ้นจริงในพื้นที่

๗. ด้านทรัพยากร เครื่องมือและอุปกรณ์ในการทำงาน

- + เทศบาลตำบลทับมามีทรัพยากรหรือเครื่องมือและอุปกรณ์ที่ครบครันทุกส่วนราชการ เพื่อขับเคลื่อนและเพิ่มประสิทธิภาพในการปฏิบัติงาน

๘. ด้านการศึกษา

- + มีการร่วมมือกับเครือข่ายภาคเอกชนพัฒนาหลักสูตรการเรียนการสอนเพื่อเพิ่มทักษะการเรียนรู้และเสริมพัฒนาการให้กับเด็กนักเรียนในสังกัดเทศบาลตำบลทับมา
- + มีการส่งเสริมกิจกรรมในด้านต่างๆ เช่น การคัดแยกขยะ ภูมิปัญญาท้องถิ่น กิจกรรมเสริมทักษะ การศึกษาดูงานนอกสถานที่ ให้เด็กนักเรียนมีประสบการณ์และการเรียนรู้นอกห้องเรียน
- + ส่งเสริมและพัฒนาสื่อการเรียนการสอนเพื่อให้เด็กนักเรียนได้เรียนรู้ในหลากหลายมิติ

๙. ด้านผังเมือง

- + ผู้บริหารมีนโยบายการจัดทำแผนผังเมืองให้ผังภูมิวิเทศเพื่อเป็นกรอบในการพัฒนาเมืองให้น่าอยู่ ชุมชนมั่นคง เกษตรยั่งยืน และอุตสาหกรรมเชิงนิเวศ เป็นผังพื้นที่อนุรักษ์ทรัพยากรธรรมชาติ

๑๐. ด้านทรัพยากรธรรมชาติและสิ่งแวดล้อม

- + ผู้บริหารมีนโยบายในการแก้ไขปัญหา พัฒนา และรักษาทรัพยากรธรรมชาติและสิ่งแวดล้อม ให้เป็นเมืองอุตสาหกรรมเชิงนิเวศ เพื่อปรับสมดุลให้คนในชุมชน และเพื่อรองรับการเจริญเติบโตทางเศรษฐกิจ
- + มีโครงการ/กิจกรรมส่งเสริมการสร้างควมตระหนักรู้ทางด้านสิ่งแวดล้อม รวมทั้งการดำเนินกิจกรรมและการปรับพฤติกรรมการผลิตและการบริโภค
- + มีการบริหารจัดการทรัพยากรธรรมชาติและสิ่งแวดล้อมภายใต้การมีส่วนร่วม ของประชาชน ชุมชนท้องถิ่น องค์กรปกครองส่วนท้องถิ่น และภาคเอกชน ให้มีความสมดุลของการใช้ประโยชน์
- + ผู้บริหารมีนโยบายการอนุรักษ์พัฒนา และใช้ประโยชน์จากความหลากหลายทางชีวภาพอย่างยั่งยืนให้เกิดมูลค่าทางเศรษฐกิจ โดยให้ความสำคัญแก่การใช้ภูมิปัญญาและวัฒนธรรมท้องถิ่น ตลอดจนความปลอดภัย ทางชีวภาพ เพื่อสร้างความมั่นคงด้านอาหารและสุขภาพ และสร้างมูลค่าเพิ่มสู่เศรษฐกิจระดับตำบล



จุดอ่อน (Weak-W)

๑. ด้านการบริหาร

- นโยบายบางด้านยังไม่มีแนวทางปฏิบัติที่ชัดเจน เช่น การส่งเสริมการท่องเที่ยวในพื้นที่ การสร้างความเข้มแข็งทางเศรษฐกิจ

๒. ด้านระเบียบ กฎหมาย เทศบัญญัติ

- ระเบียบ กฎหมาย บางฉบับ ยังไม่เอื้อต่อการปฏิบัติงานของเทศบาล

๓. ด้านบุคลากร

- บุคลากรของเทศบาลบางส่วนยังขาดความรู้ความเข้าใจในระบบการบริการสมัยใหม่ที่มีเทคนิคและเทคโนโลยีสมัยใหม่เข้ามาเกี่ยวข้อง

๔. ด้านงบประมาณ

- งบประมาณที่มีอยู่อย่างจำกัดไม่สามารถตอบสนองความต้องการปัจจัยพื้นฐานขององค์กรปกครองส่วนท้องถิ่นได้อย่างเพียงพอ หรือทันทีที่ประชาชนต้องการ

๕. ด้านระบบข้อมูลสารสนเทศ

- ยังมีระบบจัดเก็บฐานข้อมูลไม่ครบในทุกด้าน เช่น ประชากรแฝง

๖. ด้านการประสานงาน/การอำนวยความสะดวก/ความร่วมมือจากภาคส่วนที่เกี่ยวข้อง

- การประสานงานจากหน่วยงานภายนอกยังมีความล่าช้า ส่งผลกระทบต่อการแก้ไขปัญหาความเดือดร้อนของประชาชน

๗. ด้านทรัพยากร เครื่องมือและอุปกรณ์ในการทำงาน

- อุปกรณ์สำหรับปฏิบัติงาน Multimedia ยังเป็นไม่เพียงพอ

๘. ด้านการศึกษา

- ยังไม่มีสถานศึกษาที่รองรับนักเรียนระดับประถมและมัธยมในสังกัดเทศบาล

๙. ด้านผังเมือง

- การพัฒนาพื้นที่ตามระบบผังเมืองรวมทำได้ยาก เนื่องจากสภาพที่ตั้งส่วนใหญ่เป็นชุมชนดั้งเดิม

๑๐. ด้านทรัพยากรธรรมชาติและสิ่งแวดล้อม

- ปัญหาขยะมูลฝอย เนื่องจากมีการเปลี่ยนแปลง การใช้ประโยชน์ที่ดิน เปลี่ยนที่สวน ไร่นา เป็นหมู่บ้านจัดสรรจำนวนมาก มีผู้คนอพยพเข้ามาอยู่อาศัย ประกอบการธุรกิจ และค้าขายมากขึ้น ส่งผลถึงปริมาณขยะ มีมากขึ้น

- งบประมาณของเทศบาลตำบลทับมาในการบำบัดน้ำเสียยังไม่เพียงพอที่จะสร้างระบบบำบัดน้ำเสียให้ครอบคลุมพื้นที่เทศบาล



ปัจจัยภายนอก

โอกาส (Opportunity)

๑. ด้านการเมือง การปกครอง การบริหารจัดการภาครัฐ

+ รัฐธรรมนูญแห่งราชอาณาจักรไทย พ.ศ.๒๕๖๐ ส่งเสริมและให้อำนาจแก่ท้องถิ่นให้มีการจัดการปกครองส่วนท้องถิ่นตามหลักแห่งการปกครองตนเองตามเจตนารมณ์ของประชาชนในท้องถิ่น มีหน้าที่และอำนาจดูแลและจัดทำบริการสาธารณะ และกิจกรรมสาธารณะเพื่อประโยชน์ของประชาชนในท้องถิ่นตามหลักการพัฒนาอย่างยั่งยืน รวมทั้งส่งเสริมและสนับสนุนการจัดการศึกษาให้แก่ประชาชนในท้องถิ่น

+ พระราชบัญญัติกำหนดแผนและขั้นตอนการกระจายอำนาจ ให้แก่องค์กรปกครองส่วนท้องถิ่น พ.ศ.๒๕๔๒ กำหนดให้องค์กรปกครองส่วนท้องถิ่นมีอำนาจหน้าที่ในการจัดระบบบริการสาธารณะเพื่อประโยชน์ของประชาชนในท้องถิ่น โดยมีหน่วยงานราชการส่วนกลางและส่วนภูมิภาค ส่งเสริมและสนับสนุนการถ่ายโอนภารกิจให้แก่ท้องถิ่น

+ พระราชบัญญัติระเบียบบริหารงานบุคคลส่วนท้องถิ่น พ.ศ.๒๕๔๒ ได้กำหนดรูปแบบการบริหารงานบุคคลส่วนท้องถิ่นให้มีความอิสระมากขึ้น

+ กรมส่งเสริมการปกครองส่วนท้องถิ่น ให้ความสำคัญในการพัฒนาบุคลากรท้องถิ่นเพิ่มมากขึ้นโดยการส่งเสริมให้บุคลากรได้มีการอบรมความรู้ในเรื่องที่เกี่ยวข้องกับงานตามอำนาจหน้าที่และความรับผิดชอบ

+ รัฐบาลมีนโยบายในการกระจายอำนาจและรายได้ให้แก่องค์กรปกครองส่วนท้องถิ่นพร้อมทั้งแก้ไขกฎหมายและกฎระเบียบข้อบังคับต่าง ๆ ให้เอื้ออำนวยต่อการปฏิบัติงาน

+ ภาครัฐตอบสนองความต้องการของภาคราชการส่วนท้องถิ่นได้ดีขึ้น เห็นได้จากสัดส่วนองค์กรปกครองส่วนท้องถิ่นในแต่ละประเภทที่ได้รับรางวัลการบริหารจัดการที่ดีเพิ่มขึ้น จากร้อยละ ๑.๖๘ ในปี ๒๕๖๐ เป็นร้อยละ ๒.๗๙ ในปี ๒๕๖๓ ซึ่งเทศบาลตำบลทับมาก็เป็นหนึ่งในองค์กรปกครองส่วนท้องถิ่นที่ได้รับรางวัลดังกล่าวเช่นกัน

+ ภาครัฐสนับสนุนให้ท้องถิ่นปรับปรุงกระบวนการให้บริการประชาชนจำนวนมากให้อยู่ในรูปแบบดิจิทัลการจัดทำแอปพลิเคชันเพื่อให้บริการที่เป็นประโยชน์กับประชาชน และการพัฒนาระบบสารสนเทศในการสนับสนุนการดำเนินงานของหน่วยงานภาครัฐ

๒. ด้านโครงสร้างพื้นฐาน

+ โครงสร้างพื้นฐานและระบบโลจิสติกส์พัฒนาก้าวหน้า เนื่องจากเขตพื้นที่เทศบาลตำบลทับมาตั้งอยู่ในพื้นที่ระเบียงเศรษฐกิจพิเศษภาคตะวันออก (อีอีซี) ในจังหวัดระยอง ทำให้ได้รับประโยชน์ในการเพิ่มมูลค่าระบบคมนาคมขนส่ง อาทิเช่น โครงการรถไฟความเร็วสูงเชื่อมต่อนามบินอู่ตะเภาและภาคตะวันออก ทำให้เกิดการลงทุน การผลิต การใช้และการส่งออกเพื่อหารายได้เชิงพาณิชย์เพิ่มมากขึ้น

+ การคมนาคมขนส่ง ทางบก ทางน้ำ ทางอากาศมีความสะดวกและมีความปลอดภัยมากขึ้น เนื่องจากได้รับการสนับสนุนงบประมาณรายจ่ายมากขึ้น

+ ปัจจุบันมีการปรับปรุงผังเมือง พื้นที่ตำบลทับมา มีสภาพที่ตั้งและภูมิประเทศเหมาะสมแก่ลงทุนทั้งการพาณิชย์ การท่องเที่ยว การคมนาคมสะดวก เป็นที่ตั้งของสถานีขนส่งแห่งที่ ๒ ของจังหวัดระยอง



๓. ด้านทรัพยากรมนุษย์

+ คนทุกช่วงวัยมีทักษะความรู้และความสามารถโดยรวมเพิ่มขึ้น โดยเด็กปฐมวัยมีพัฒนาการเต็มศักยภาพทั้งทักษะด้านภาษา ด้านการเจริญเติบโตของร่างกาย และการปรับตัว เด็กวัยเรียนมีไอคิวเฉลี่ยไม่ต่ำกว่าเกณฑ์มาตรฐานมีแนวโน้มเพิ่มขึ้นตามลำดับ คนไทยสามารถเข้าถึงและใช้เทคโนโลยีสารสนเทศและการสื่อสารเพิ่มขึ้น โดยมีผู้ใช้อินเทอร์เน็ตเพิ่มขึ้นจากร้อยละ ๔๗.๕ (๒๙.๘ ล้านคน) ในปี ๒๕๕๙ เป็นร้อยละ ๗๗.๘ (๔๙.๗ ล้านคน) ในปี ๒๕๖๓

๔. ด้านเศรษฐกิจ

+ เศรษฐกิจไทยโดยรวมมีเสถียรภาพที่ดีเมื่อเทียบกับประเทศที่มีระดับการพัฒนาในระดับใกล้เคียงกัน จากการให้ความสำคัญเพิ่มมากขึ้นกับการรักษาวินัยทางการเงินและการคลัง เพื่อรักษาเสถียรภาพทางเศรษฐกิจและสนับสนุนให้เศรษฐกิจขยายตัวได้อย่างเต็มศักยภาพ สามารถในการรองรับปัจจัยที่กระทบได้ อย่างไรก็ดี ผลกระทบจากการแพร่ระบาดของโควิด - ๑๙ ในปี ๒๕๖๓ เป็นปัจจัยสำคัญที่ส่งผลให้เศรษฐกิจไทยที่มีจุดแข็งด้านเสถียรภาพ เริ่มมีสัญญาณบ่งชี้ข้อจำกัดต่อการขยายตัวทางเศรษฐกิจในระยะยาวเพิ่มขึ้นโดยพบว่าความสามารถในการชำระหนี้ของภาครัฐเร็วขึ้นและภาคธุรกิจมีความเปราะบางมากขึ้น รวมทั้งหนี้สาธารณะที่มีระดับและสัดส่วนเพิ่มสูงขึ้น และมีแนวโน้มที่จะเพิ่มขึ้นต่อเนื่องอย่างต่อเนื่องหากเศรษฐกิจยังไม่สามารถฟื้นตัวได้อย่างเต็มที่

+ ภาคการเงินมีประสิทธิภาพดีขึ้น ความก้าวหน้าในการพัฒนาระบบการให้บริการในรูปแบบอิเล็กทรอนิกส์เป็นผลดีต่อการลดต้นทุนของธุรกรรมทางการเงิน และช่วยให้ภาครัฐเร็วขึ้นและผู้ประกอบการรายย่อยสามารถเข้าถึงบริการทางการเงินได้มากขึ้น

๕. ด้านสาธารณสุข

+ ประชาชนในพื้นที่ที่มีอายุยืนยาวขึ้น เนื่องจากอุตสาหกรรมและการบริการการแพทย์แบบครบวงจร ประกอบด้วย การให้บริการทางการแพทย์ การผลิตเครื่องมือและอุปกรณ์ทางการแพทย์ การผลิตยาและเวชภัณฑ์ รวมทั้งกลุ่มอุตสาหกรรมย่อยต่าง ๆ ที่เกี่ยวข้อง ซึ่งเป็นการขยายผลจากธุรกิจพื้นฐานด้านการรักษาพยาบาลและการท่องเที่ยวเชิงสุขภาพซึ่งเป็นสาขาที่เป็นจุดเด่นอย่างหนึ่งที่ได้รับการสนับสนุน

+ ประชากรส่วนใหญ่มีสุขภาพดี เนื่องจากการพัฒนาผลิตภัณฑ์และสถานบริการทางการแพทย์ที่ได้มาตรฐาน โดยได้รับการสนับสนุนจากทั้งงบประมาณและบุคลากรที่มีความรู้ความสามารถในการให้ความรู้และให้บริการแก่ประชาชน

๖. ด้านแหล่งทรัพยากรธรรมชาติและสิ่งแวดล้อม

+ ประชาชนให้ความร่วมมือในการรักษาทรัพยากรธรรมชาติและสิ่งแวดล้อมมากขึ้น เห็นได้จากการให้ความร่วมมือในการคัดแยกขยะในแต่ละชุมชน ที่สามารถบริหารจัดการขยะได้มีปริมาณที่ลดลง

+ การบริหารจัดการทรัพยากรน้ำของภาครัฐมีประสิทธิภาพมากยิ่งขึ้น เนื่องจากพื้นที่ตำบลทับมา มีแหล่งน้ำที่เป็นทรัพยากรทางธรรมชาติที่ยังคงมีความอุดมสมบูรณ์

๗. ด้านสังคม

+ ความยากจนและการกระจายรายได้ในพื้นที่มีแนวโน้มดีขึ้น เป็นผลจากการขยายตัวของเศรษฐกิจและมาตรการช่วยเหลือผู้มีรายได้น้อยของภาครัฐ

+ ความหลากหลายทางชาติพันธุ์และอยู่ร่วมกันอย่างสงบสุขในสังคม

+ มีประเพณี วัฒนธรรมที่เป็นเอกลักษณ์พื้นถิ่นที่ยังคงอนุรักษ์และสืบสานต่อยอดมาจนถึงปัจจุบัน และมีการเผยแพร่จากรุ่นสู่รุ่น

+ ความเข้มแข็งของชุมชน ภาคีเครือข่ายต่างๆ ที่ให้ความร่วมมือและสนับสนุนตอบสนองต่อนโยบายภาครัฐได้เป็นอย่างดี



อุปสรรค (Threat - T)

๑. ด้านการเมือง การปกครอง การบริหารจัดการภาครัฐ

- การจัดเก็บรายได้ของภาครัฐมีความไม่มั่นคง เนื่องจากฐานการจัดเก็บภาษีของรัฐบาลค่อนข้างแคบ ประกอบกับผลกระทบทางเศรษฐกิจจากสถานการณ์การแพร่ระบาดของโควิด-๑๙ และการดำเนินนโยบาย/มาตรการทางภาษี เพื่อบรรเทาความเดือดร้อนประชาชนและผู้ประกอบการ
- โครงสร้างการบริหารงานภาครัฐขาดความยืดหยุ่นคล่องตัว เนื่องจากยังคงมีระเบียบและกระบวนการที่ล้าสมัย และเป็นอุปสรรค ทำให้การตอบสนองต่อปัญหาและความต้องการของประชาชนเป็นไปอย่างล่าช้า
- ระเบียบ ข้อกฎหมายที่เกี่ยวข้องกับองค์กรปกครองส่วนท้องถิ่นบางเรื่องยังนำไปสู่การปฏิบัติจริงได้ค่อนข้างยาก เทคโนโลยีมีการเปลี่ยนแปลงและพัฒนาอย่างรวดเร็วในยุคการเปลี่ยนแปลงของพลวัตโลก

๒. ด้านโครงสร้างพื้นฐาน

- เนื่องจากเป็นพื้นที่ที่ระเบียงเศรษฐกิจพิเศษภาคตะวันออก (อีอีซี) ต้องมีการพัฒนาโครงสร้างพื้นฐาน จึงต้องใช้งบประมาณในการดำเนินการ บำรุงรักษาและซ่อมแซมจำนวนมาก
- เนื่องจากเป็นพื้นที่กำลังพัฒนา จึงทำให้การสัญจรไปมาของประชาชนอาจไม่ได้รับความสะดวกในบางครั้ง

๓. ด้านทรัพยากรมนุษย์

- มีการอพยพย้ายแรงงานจากที่อื่นเข้ามาประกอบอาชีพในเขตอุตสาหกรรมจังหวัดระยอง ทำให้มีปัญหาประชากรแฝง คนต่างถิ่นย้าย แรงงานต่างด้าว ที่เข้ามาอยู่ในพื้นที่ เกิดปัญหาสังคมอื่น ๆ ปัญหาขยะล้นเมือง ปัญหายาเสพติด ปัญหาอาชญากรรม เกิดการลักเล็กขโมยน้อยในพื้นที่ตามสภาพเศรษฐกิจที่ตกต่ำ ประชาชนในพื้นที่จริง ๆ ว่างงานมากขึ้น
- การเข้าสู่สังคมสูงวัย จำนวนประชากรผู้สูงอายุที่เพิ่มขึ้นส่งผลให้ภาครัฐต้องจัดสรรงบประมาณด้านสวัสดิการชราภาพและด้านสาธารณสุขเพิ่มมากขึ้น ในขณะที่เดียวกันจำนวนประชากรวัยแรงงานที่ลดลงจะยิ่งส่งผลกระทบต่อความสามารถของภาครัฐในการจัดเก็บภาษี

๔. ด้านเศรษฐกิจ

- ค่าครองชีพสูง เนื่องจากเป็นเมืองอุตสาหกรรมและมีการแข่งขันทางเศรษฐกิจสูง

๕. ด้านสาธารณสุข

- ปัญหามลพิษทางอากาศ โดยเฉพาะอย่างยิ่งฝุ่นละอองขนาดไม่เกิน ๒.๕ ไมครอน ที่คงเหลือจากกระบวนการเผาไหม้ของยานพาหนะ การเผาวัสดุการเกษตร และการปล่อยก๊าซเสียในภาคอุตสาหกรรม ที่เป็นมลพิษทางอากาศที่เกิดขึ้น และมีปริมาณเกินค่ามาตรฐานเป็นประจำทุกปี ส่งผลกระทบต่อสุขภาพของประชาชนในพื้นที่โดยตรง
- สถานการณ์การแพร่ระบาดของโรคโควิด - ๑๙ ที่ยังคงส่งผลกระทบต่อชีวิตและสุขภาพของประชาชนในพื้นที่เป็นอย่างมาก

๖. ด้านแหล่งทรัพยากรธรรมชาติและสิ่งแวดล้อม

- ความแปรปรวนของฝนและอุณหภูมิที่เพิ่มสูงขึ้นอันเนื่องมาจากการเปลี่ยนแปลงสภาพภูมิอากาศที่ยังคงมีอิทธิพลและส่งผลกระทบต่อความเสี่ยงในการเกิดอุทกภัย เนื่องจากพื้นที่ตำบลทับมาเป็นพื้นที่ราบลุ่ม รองรับน้ำ ทำให้ประชาชนประสบกับภาวะน้ำท่วมในฤดูฝนอย่างต่อเนื่องทุกปี โดยเฉพาะเขตพื้นที่หมู่ที่ ๑,๒,๓,๔,๖,๗



- ปัญหาขยะที่ส่งผลกระทบต่อคุณภาพแหล่งน้ำและสิ่งมีชีวิตในแหล่งน้ำ
- ปัญหาน้ำเสีย โดยระบบบำบัดน้ำเสียชุมชนในปัจจุบันยังมีจำนวนและศักยภาพไม่เพียงพอที่จะรองรับปริมาณน้ำเสียที่เกิดขึ้น
- ประชาชนขาดจิตสำนึกในการรักษาทรัพยากรธรรมชาติและสิ่งแวดล้อม และไม่ตระหนักถึงปัญหาการจัดการขยะมูลฝอยและสิ่งปฏิกูลทั้งในระดับครัวเรือนและระดับตำบล

๗. ด้านสังคม

- ความเหลื่อมล้ำยังคงเป็นปัญหา ความแตกต่างด้านรายได้ระหว่างกลุ่มประชากรยังอยู่ในระดับสูง และยังพบความเหลื่อมล้ำในการถือครองทรัพย์สินในระดับที่สูงเช่นกัน
- สังคมมีความเปราะบาง ซึ่งเกิดจากปัญหาเรื่องรังเชิงโครงสร้างที่เป็นรากเหง้าของปัญหาทางสังคมอีกหลายประการ โดยเฉพาะอย่างยิ่งความเปราะบางที่มีจุดเริ่มต้นมาจากความยากจน และปัญหาครอบครัวที่ส่งผลกระทบต่อคุณภาพการเลี้ยงดู โดยครอบครัวที่มีฐานะยากจนมีข้อจำกัดในการจัดหาทรัพยากรและการศึกษาที่มีคุณภาพให้แก่บุตร ในขณะที่ครอบครัวที่มีฐานะดีมีแนวโน้มที่จะให้การเลี้ยงดูแบบตามใจมากเกินไป และขาดการดูแลในการใช้เทคโนโลยีหรือสื่อสารสนเทศ
- สังคมมีติออนไลน์ มีความแตกต่างทางด้านความคิดและขาดการเปิดใจเรียนรู้และรับฟังกันอย่างแท้จริง ส่งผลให้พบการแสดงออกที่ก้าวร้าวรุนแรง เกิดความบ่มเพาะความเกลียดชัง ทำให้เกิดรอยร้าวและความแตกแยกในสังคมมากยิ่งขึ้น



ผลการวิเคราะห์สภาพปัจจัยภายใน และภายนอกของเทศบาลตำบลทับมา

เพื่อประเมินสถานภาพการพัฒนาในปัจจุบันและโอกาสการพัฒนาในอนาคตของเทศบาลตำบลทับมา โดยใช้เทคนิค SWOT Analysis

ปัจจัยภายใน	ประเด็น	จุดอ่อน (-), จุดแข็ง (+)
๑. ด้านการบริหาร	<p>๑.๑ มีการเปิดโอกาสให้ประชาชนแสดงความคิดเห็นและปัญหาความต้องการในหลากหลายช่องทางผ่านสื่อสังคมออนไลน์ (Social Media)</p> <p>๑.๒ การดำเนินงานของเทศบาลมีการบูรณาการร่วมกันทุกภาคส่วนทั้งภาครัฐ เอกชน และประชาสังคม มีการร่วมคิด ร่วมทำ และร่วมตัดสินใจ เพื่อให้เกิดการแก้ไขปัญหา และการพัฒนาแบบมีส่วนร่วม</p> <p>๑.๓ มีแนวนโยบายการบริหารและการปฏิบัติงานยึดหลักธรรมาภิบาล เพื่อให้ผู้บริหารและพนักงานยึดเป็นหลัก และแนวทางการปฏิบัติงานเพื่อเพิ่มศักยภาพภายในองค์กร</p> <p>๑.๔ มีการจัดบริการสาธารณะของเทศบาลตำบลทับมาเพิ่มขึ้น โดยคำนึงถึงความจำเป็นและความเหมาะสมตามศักยภาพ รวมทั้งความต้องการของประชาชนในพื้นที่</p> <p>๑.๕ นโยบายบางด้านยังไม่มีแนวทางปฏิบัติที่ชัดเจน เช่น การส่งเสริมการท่องเที่ยวในพื้นที่ การสร้างความเข้มแข็งทางเศรษฐกิจ</p>	<p style="text-align: center;">+</p> <p style="text-align: center;">+</p> <p style="text-align: center;">+</p> <p style="text-align: center;">+</p> <p style="text-align: center;">-</p>
๒. ด้านระเบียบ กฎหมาย เทศบัญญัติ	<p>๒.๑ มีการประชุมรับฟังความคิดเห็นของประชาชนเกี่ยวกับการจัดทำเทศบัญญัติที่มีผลกระทบต่อประชาชน</p> <p>๒.๒ ส่งเสริมการให้ความรู้เกี่ยวกับกฎหมายที่มีผลกระทบต่อประชาชนและภาคธุรกิจ รวมถึงเพิ่มประสิทธิภาพในการคุ้มครองสิทธิและเสรีภาพของประชาชน และสนับสนุนการให้ความช่วยเหลือทางกฎหมายแก่ประชาชน</p> <p>๒.๓ ระเบียบ กฎหมาย บางฉบับ ยังไม่เอื้อต่อการปฏิบัติงานของเทศบาล</p>	<p style="text-align: center;">+</p> <p style="text-align: center;">+</p> <p style="text-align: center;">-</p>



ปัจจัยภายใน	ประเด็น	จุดอ่อน (-), จุดแข็ง (+)
๓. ด้านบุคลากร	<p>๓.๑ มีการกำหนดมาตรฐานคุณธรรมจรรยาบรรณของเทศบาลตำบลทับมาและประกาศใช้เพื่อให้บุคลากรถือเป็นแนวทางในการปฏิบัติงาน</p> <p>๓.๒ มีแนวทางการพัฒนาและเพิ่มศักยภาพของบุคลากร ทั้งกระบวนการคิด การปฏิบัติงาน การอบรม และ การศึกษาดูงาน เพื่อนำมาปรับใช้กับการทำงานให้มีประสิทธิภาพและประสิทธิผลเพิ่มขึ้น</p> <p>๓.๓ มีการเสริมสร้างกระบวนการทัศน์ วัฒนธรรม และค่านิยมในการปฏิบัติงานที่มุ่งเพิ่มสมรรถนะ และระบบราชการในการให้บริการประชาชน โดยยึดหลักบริหารกิจการบ้านเมืองที่ดี</p> <p>๓.๔ บุคลากรของเทศบาลบางส่วนยังขาดความรู้ความเข้าใจในระบบการบริการสมัยใหม่ที่มีเทคนิคและเทคโนโลยีสมัยใหม่เข้ามาเกี่ยวข้อง</p>	<p style="text-align: center;">+</p> <p style="text-align: center;">+</p> <p style="text-align: center;">+</p> <p style="text-align: center;">-</p>
๔. ด้านงบประมาณ	<p>๔.๑ มีการควบคุมการจัดทำงบประมาณและการเปลี่ยนแปลงงบประมาณให้เป็นไปตามระเบียบที่เกี่ยวข้อง</p> <p>๔.๒ การพิจารณาจัดสรรงบประมาณให้แต่ละส่วนราชการเป็นไปอย่างเหมาะสม</p> <p>๔.๓ งบประมาณที่มีอยู่อย่างจำกัดไม่สามารถตอบสนองความต้องการปัจจัยพื้นฐานขององค์กรปกครองส่วนท้องถิ่นได้อย่างเพียงพอ หรือทันทีที่ประชาชนต้องการ</p>	<p style="text-align: center;">+</p> <p style="text-align: center;">+</p> <p style="text-align: center;">-</p>



ปัจจัยภายใน	ประเด็น	จุดอ่อน (-), จุดแข็ง (+)
๕. ด้านระบบข้อมูลสารสนเทศ	<p>๕.๑ เทศบาลตำบลทับมาให้ความสำคัญต่อการพัฒนาระบบเครือข่ายคอมพิวเตอร์ให้ทันสมัย มีประสิทธิภาพสำหรับการปฏิบัติงาน การให้บริการประชาชน</p> <p>๕.๒ ปรับปรุงการให้บริการประชาชนด้วยการสร้างนวัตกรรมและนำเทคโนโลยีใหม่ๆ มาใช้ในการให้บริการรูปแบบต่าง ๆ เพื่อลดภาระและอำนวยความสะดวกแก่ประชาชน</p> <p>๕.๓ ผู้บริหารสนับสนุนการนำเทคโนโลยีสารสนเทศมาใช้ในการพัฒนาระบบบริหารจัดการ และบริการภาครัฐด้วยระบบอิเล็กทรอนิกส์ การเชื่อมโยงข้อมูล</p> <p>๕.๔ พัฒนาโครงสร้างพื้นฐานด้านเทคโนโลยีสารสนเทศ เช่น โครงข่ายสื่อสาร ความเร็วสูงให้ทั่วถึง เพียงพอ</p> <p>๕.๕ ยังมีระบบจัดเก็บฐานข้อมูลไม่ครบในทุกด้าน เช่น ประชากรแฝง</p>	<p style="text-align: center;">+</p> <p style="text-align: center;">+</p> <p style="text-align: center;">+</p> <p style="text-align: center;">+</p> <p style="text-align: center;">-</p>
๖. ด้านการประสานงาน/การอำนวยความสะดวก/ความร่วมมือจากภาคส่วนที่เกี่ยวข้อง	<p>๖.๑ พื้นที่ตำบลทับมามีหน่วยงานราชการหลายภาคส่วน ส่งผลให้การประสานงานและขอความร่วมมือมีความสะดวกและรวดเร็ว</p> <p>๖.๒ มีการทำบันทึกตกลงความร่วมมือ (MOU) กับเครือข่ายองค์กรปกครองส่วนท้องถิ่น และองค์กรต่างประเทศ เพื่อนำนวัตกรรมที่ร่วมกันพัฒนาเข้ามาปรับใช้ให้เกิดขึ้นจริงในพื้นที่</p> <p>๖.๓ การประสานงานจากหน่วยงานภายนอกยังมีความล่าช้า ส่งผลกระทบต่อการแก้ไขปัญหาความเดือดร้อนของประชาชน</p>	<p style="text-align: center;">+</p> <p style="text-align: center;">+</p> <p style="text-align: center;">-</p>



ปัจจัยภายใน	ประเด็น	จุดอ่อน (-), จุดแข็ง (+)
๗. ด้านทรัพยากร เครื่องมือและอุปกรณ์ ในการทำงาน	๗.๑ เทศบาลตำบลทับมามีทรัพยากรหรือเครื่องมือและอุปกรณ์ที่ครบครันทุกส่วนราชการ เพื่อขับเคลื่อนและ เพิ่มประสิทธิภาพในการปฏิบัติงาน ๗.๒ อุปกรณ์สำหรับปฏิบัติงาน Multimedia ยังเป็นไม่เพียงพอ	+ -
๘. ด้านการศึกษา	๘.๑ มีการร่วมมือกับเครือข่ายภาคเอกชนพัฒนาหลักสูตรการเรียนการสอนเพื่อเพิ่มทักษะการเรียนรู้และเสริม พัฒนาการให้กับเด็กนักเรียนในสังกัดเทศบาลตำบลทับมา ๘.๒ มีการส่งเสริมกิจกรรมในด้านต่างๆ เช่น การตัดแยกขยะ ภูมิปัญญาท้องถิ่น กิจกรรมเสริมทักษะ การศึกษา ดูงานนอกสถานที่ ให้เด็กนักเรียนมีประสบการณ์และการเรียนรู้ในห้องเรียน ๘.๓ ส่งเสริมและพัฒนาสื่อการเรียนการสอนเพื่อให้เด็กนักเรียนได้เรียนรู้ในหลากหลายมิติ ๘.๔ ยังไม่มีสถานศึกษาที่รองรับนักเรียนระดับประถมและมัธยมในสังกัดเทศบาล	+ + + -
๙. ด้านผังเมือง	๙.๑ ผู้บริหารมีนโยบายการจัดทำแผนผังเมืองให้ผังภูมินิเวศเพื่อเป็นกรอบในการพัฒนาเมืองให้น่าอยู่ ชุมชน มั่นคง เกษตรยั่งยืน และอุตสาหกรรมเชิงนิเวศ เป็นผังพื้นที่อนุรักษ์ทรัพยากรธรรมชาติ ๙.๒ การพัฒนาพื้นที่ตามระบบผังเมืองรวมทำได้ยาก เนื่องจากสภาพที่ตั้งส่วนใหญ่เป็นชุมชนดั้งเดิม	+ -



ปัจจัยภายใน	ประเด็น	จุดอ่อน (-), จุดแข็ง (+)
<p>๑๐. ด้านทรัพยากรธรรมชาติและสิ่งแวดล้อม</p>	<p>๑๐.๑ ผู้บริหารมีนโยบายในการแก้ไขปัญหา พัฒนา และรักษาทรัพยากรธรรมชาติและสิ่งแวดล้อม ให้เป็นเมืองอุตสาหกรรมเชิงนิเวศ เพื่อปรับสมดุลให้คนในชุมชน และเพื่อรองรับการเจริญเติบโตทางเศรษฐกิจ</p>	+
	<p>๑๐.๒ มีโครงการ/กิจกรรมส่งเสริมการสร้างความตระหนักรู้ทางด้านสิ่งแวดล้อม รวมทั้งการดำเนินกิจกรรมและการปรับพฤติกรรมการผลิตและการบริโภค</p>	+
	<p>๑๐.๓ มีการบริหารจัดการทรัพยากรธรรมชาติและสิ่งแวดล้อมภายใต้การมีส่วนร่วม ของประชาชน ชุมชน ท้องถิ่นองค์กรปกครองส่วนท้องถิ่น และภาคเอกชน ให้มีความสมดุลของการใช้ประโยชน์</p>	+
	<p>๑๐.๔ ผู้บริหารมีนโยบายการอนุรักษ์พัฒนา และใช้ประโยชน์จากความหลากหลายทางชีวภาพอย่างยั่งยืนให้เกิดมูลค่าทางเศรษฐกิจ โดยให้ความสำคัญแก่การใช้ภูมิปัญญาและวัฒนธรรมท้องถิ่น ตลอดจนความปลอดภัยทางชีวภาพ เพื่อสร้างความมั่นคงด้านอาหารและสุขภาพ และสร้างมูลค่าเพิ่มสู่เศรษฐกิจระดับตำบล</p>	+
	<p>๑๐.๕ ปัญหาขยะมูลฝอย เนื่องจากมีการเปลี่ยนแปลง การใช้ประโยชน์ที่ดิน เปลี่ยนที่สวน ไร่นา เป็นหมู่บ้านจัดสรร จำนวนมาก มีผู้คนอพยพเข้ามาอยู่อาศัย ประกอบการธุรกิจ และค้าขายมากขึ้น ส่งผลถึงปริมาณขยะมีมากขึ้น</p>	-
	<p>๑๐.๖ งบประมาณของเทศบาลตำบลท่าบมาในการบำบัดน้ำเสียยังไม่เพียงพอที่จะสร้างระบบบำบัดน้ำเสียให้ครอบคลุมพื้นที่เทศบาล</p>	-



ปัจจัยภายนอก	ประเด็น	จุดอ่อน (-), จุดแข็ง (+)
<p>๑. ด้านการเมือง การปกครอง การบริหารจัดการภาครัฐ</p>	<p>๑.๑ รัฐธรรมนูญแห่งราชอาณาจักรไทย พ.ศ.๒๕๖๐ ส่งเสริมและให้อำนาจแก่ท้องถิ่นให้มีการจัดการปกครองส่วนท้องถิ่นตามหลักแห่งการปกครองตนเองตามเจตนารมณ์ของประชาชนในท้องถิ่น มีหน้าที่และอำนาจดูแลและจัดทำบริการสาธารณะ และกิจกรรมสาธารณะเพื่อประโยชน์ของประชาชนในท้องถิ่นตามหลักการพัฒนาอย่างยั่งยืน รวมทั้งส่งเสริมและสนับสนุนการจัดการศึกษาให้แก่ประชาชนในท้องถิ่น</p>	+
	<p>๑.๒ พระราชบัญญัติกำหนดแผนและขั้นตอนการกระจายอำนาจ ให้แก่องค์กรปกครองส่วนท้องถิ่น พ.ศ.๒๕๔๒ กำหนดให้องค์กรปกครองส่วนท้องถิ่นมีอำนาจหน้าที่ในการจัดระบบบริการสาธารณะเพื่อประโยชน์ของประชาชนในท้องถิ่น โดยมีหน่วยงานราชการส่วนกลางและส่วนภูมิภาค ส่งเสริมและสนับสนุนการถ่ายโอนภารกิจให้แก่ท้องถิ่น</p>	+
	<p>๑.๓ พระราชบัญญัติระเบียบบริหารงานบุคคลส่วนท้องถิ่น พ.ศ.๒๕๔๒ ได้กำหนดรูปแบบการบริหารงานบุคคลส่วนท้องถิ่นให้มีความอิสระมากขึ้น</p>	+
	<p>๑.๔ กรมส่งเสริมการปกครองส่วนท้องถิ่น ให้ความสำคัญในการพัฒนาบุคลากรท้องถิ่นเพิ่มมากขึ้นโดยการส่งเสริมให้บุคลากรได้มีการอบรมความรู้ในเรื่องที่เกี่ยวข้องกับงานตามอำนาจหน้าที่และความรับผิดชอบ</p>	+
	<p>๑.๕ รัฐบาลมีนโยบายในการกระจายอำนาจและรายได้ให้แก่องค์กรปกครองส่วนท้องถิ่นพร้อมทั้งแก้ไขกฎหมายและกฎระเบียบข้อบังคับต่าง ๆ ให้เอื้ออำนวยต่อการปฏิบัติงาน</p>	+
	<p>๑.๖ ภาครัฐตอบสนองความต้องการของภาคราชการส่วนท้องถิ่นได้ดีขึ้น เห็นได้จากสัดส่วนองค์กรปกครองส่วนท้องถิ่นในแต่ละประเภทที่ได้รับรางวัลการบริหารจัดการที่ดีเพิ่มขึ้น จากร้อยละ ๑.๖๘ ในปี ๒๕๖๐ เป็นร้อยละ ๒.๗๙ ในปี ๒๕๖๓ ซึ่งเทศบาลตำบลทับมาก็เป็นหนึ่งในองค์กรปกครองส่วนท้องถิ่นที่ได้รับรางวัลดังกล่าวเช่นกัน</p>	+
	<p>๑.๗ ภาครัฐสนับสนุนให้ท้องถิ่นปรับปรุงกระบวนการให้บริการประชาชนจำนวนมากให้อยู่ในรูปแบบดิจิทัล การจัดทำแอปพลิเคชันเพื่อให้บริการที่เป็นประโยชน์กับประชาชน และการพัฒนาระบบสารสนเทศในการสนับสนุนการดำเนินงานของหน่วยงานภาครัฐ</p>	+
		-



ปัจจัยภายนอก	ประเด็น	จุดอ่อน (-), จุดแข็ง (+)
	<p>๑.๘ การจัดเก็บรายได้ของภาครัฐมีความไม่มั่นคง เนื่องจากฐานการจัดเก็บภาษีของรัฐบาลค่อนข้างแคบ ประกอบกับผลกระทบทางเศรษฐกิจจากสถานการณ์การแพร่ระบาดของโควิด-๑๙ และการดำเนินนโยบาย/มาตรการทางภาษีเพื่อบรรเทาความเดือดร้อนประชาชนและผู้ประกอบการ</p> <p>๑.๙ โครงสร้างการบริหารงานภาครัฐขาดความยืดหยุ่นคล่องตัว เนื่องจากยังคงมีระเบียบและกระบวนการที่ล้าสมัยและเป็นอุปสรรค ทำให้การตอบสนองต่อปัญหาและความต้องการของประชาชนเป็นไปอย่างล่าช้า</p> <p>๑.๑๐ ระเบียบ ข้อกฎหมายที่เกี่ยวข้องกับองค์กรปกครองส่วนท้องถิ่นบางเรื่องยังนำไปสู่การปฏิบัติจริงได้ค่อนข้างยากเทคโนโลยีมีการเปลี่ยนแปลงและพัฒนาอย่างรวดเร็วในยุคการเปลี่ยนแปลงของพลวัตโลก</p>	<p>-</p> <p>-</p>
<p>๒. ด้านโครงสร้างพื้นฐาน</p>	<p>๒.๑ โครงสร้างพื้นฐานและระบบโลจิสติกส์พัฒนาก้าวหน้า เนื่องจากเขตพื้นที่เทศบาลตำบลทับมาตั้งอยู่ในพื้นที่ระเบียงเศรษฐกิจพิเศษภาคตะวันออก (อีอีซี) ในจังหวัดระยอง ทำให้ได้รับประโยชน์ในการเพิ่มมูลค่าระบบคมนาคมขนส่ง อาทิเช่น โครงการรถไฟความเร็วสูงเชื่อมต่อนามบินอู่ตะเภาและภาคตะวันออก ทำให้เกิดการลงทุน การผลิตการใช้และการส่งออกเพื่อหารายได้เชิงพาณิชย์เพิ่มมากขึ้น</p> <p>๒.๒ การคมนาคมขนส่ง ทางบก ทางน้ำ ทางอากาศมีความสะดวกและมีความปลอดภัยมากขึ้น เนื่องจากได้รับการสนับสนุนงบประมาณรายจ่ายมากขึ้น</p> <p>๒.๓ ปัจจุบันมีการปรับปรุงผังเมือง พื้นที่ตำบลทับมา มีสภาพที่ตั้งและภูมิประเทศเหมาะสมแก่ลงทุนทั้งการพาณิชย์การท่องเที่ยว การคมนาคมสะดวก เป็นที่ตั้งของสถานีขนส่งแห่งที่ ๒ ของจังหวัดระยอง</p> <p>๒.๔ เนื่องจากเป็นพื้นที่ระเบียงเศรษฐกิจพิเศษภาคตะวันออก (อีอีซี) ต้องมีการพัฒนาโครงสร้างพื้นฐาน จึงต้องใช้งบประมาณในการดำเนินการ บำรุงรักษาและซ่อมแซมจำนวนมาก</p> <p>๒.๕ เนื่องจากเป็นพื้นที่กำลังพัฒนา จึงทำให้การสัญจรไปมาของประชาชนอาจไม่ได้รับความสะดวกในบางครั้ง</p>	<p>+</p> <p>+</p> <p>+</p> <p>-</p> <p>-</p>



ปัจจัยภายนอก	ประเด็น	จุดอ่อน (-), จุดแข็ง (+)
๓. ด้านทรัพยากรมนุษย์	<p>๓.๑ คนทุกช่วงวัยมีทักษะความรู้และความสามารถโดยรวมเพิ่มขึ้น โดยเด็กปฐมวัยมีพัฒนาการเต็มศักยภาพทั้งทักษะด้านภาษา ด้านการเจริญเติบโตของร่างกาย และการปรับตัว เด็กวัยเรียนมีไอคิวเฉลี่ยไม่ต่ำกว่าเกณฑ์มาตรฐานมีแนวโน้มเพิ่มขึ้นตามลำดับ คนไทยสามารถเข้าถึงและใช้เทคโนโลยีสารสนเทศและการสื่อสารเพิ่มขึ้น โดยมีผู้ใช้อินเทอร์เน็ตเพิ่มขึ้นจากร้อยละ ๔๗.๕ (๒๙.๘ ล้านคน) ในปี ๒๕๕๙ เป็นร้อยละ ๗๗.๘ (๔๙.๗ ล้านคน) ในปี ๒๕๖๓</p> <p>๓.๒ มีการอพยพย้ายแรงงานจากที่อื่นเข้ามาประกอบอาชีพในเขตอุตสาหกรรมจังหวัดระยอง ทำให้มีปัญหาประชากรแฝง คนต่างถิ่นย้าย แรงงานต่างด้าว ที่เข้ามาอยู่ในพื้นที่ เกิดปัญหาสังคมอื่น ๆ ปัญหาขยะล้นเมือง ปัญหายาเสพติด ปัญหาอาชญากรรม เกิดการลักลอบขโมยน้อยในพื้นที่ตามสภาพเศรษฐกิจที่ตกต่ำ ประชาชนในพื้นที่จริง ๆ ว่างานมากขึ้น</p> <p>๓.๓ การเข้าสู่สังคมสูงวัย จำนวนประชากรผู้สูงอายุที่เพิ่มขึ้นส่งผลให้ภาครัฐต้องจัดสรรงบประมาณด้านสวัสดิการชราภาพและด้านสาธารณสุขเพิ่มมากขึ้น ในขณะที่เดียวกันจำนวนประชากรวัยแรงงานที่ลดลง จะยังส่งผลกระทบต่อความสามารถของภาครัฐในการจัดเก็บภาษี</p>	<p style="text-align: center;">+</p> <p style="text-align: center;">-</p> <p style="text-align: center;">-</p>
๔. ด้านเศรษฐกิจ	<p>๔.๑ เศรษฐกิจไทยโดยรวมมีเสถียรภาพที่ดีเมื่อเทียบกับประเทศที่มีระดับการพัฒนาในระดับใกล้เคียงกัน จากการศึกษาให้ความสำคัญเพิ่มมากขึ้นกับการรักษาวินัยทางการเงินและการคลัง เพื่อรักษาเสถียรภาพทางเศรษฐกิจและสนับสนุนให้เศรษฐกิจขยายตัวได้อย่างเต็มศักยภาพ สามารถในการรองรับปัจจัยที่มากกระทบได้ อย่างไรก็ตาม วิกฤตจากการแพร่ระบาดของโควิด - ๑๙ ในปี ๒๕๖๓ เป็นปัจจัยสำคัญที่ส่งผลให้เศรษฐกิจไทยที่มีจุดแข็งด้านเสถียรภาพ เริ่มมีสัญญาณบ่งชี้ข้อจำกัดต่อการขยายตัวทางเศรษฐกิจในระยะยาวเพิ่มขึ้นโดยพบว่าความสามารถในการชำระหนี้ของภาคครัวเรือนและภาคธุรกิจมีความเปราะบางมากขึ้น รวมทั้งหนี้สาธารณะที่มีระดับและสัดส่วนเพิ่มสูงขึ้น และมีแนวโน้มที่จะเพิ่มขึ้นต่อเนื่องอย่างต่อเนื่องหากเศรษฐกิจยังไม่สามารถฟื้นตัวได้อย่างเต็มที่</p>	<p style="text-align: center;">+</p>



ปัจจัยภายนอก	ประเด็น	จุดอ่อน (-), จุดแข็ง (+)
	<p>๔.๒ ภาคการเงินมีประสิทธิภาพดีขึ้น ความก้าวหน้าในการพัฒนาระบบการให้บริการในรูปแบบอิเล็กทรอนิกส์ เป็นผลดีต่อการลดต้นทุนของธุรกรรมทางการเงิน และช่วยให้ภาคครัวเรือนและผู้ประกอบการรายย่อยสามารถเข้าถึงบริการทางการเงินได้มากขึ้น</p> <p>๔.๓ ค่าครองชีพสูง เนื่องจากเป็นเมืองอุตสาหกรรมและมีการแข่งขันทางเศรษฐกิจสูง</p>	<p style="text-align: center;">+</p> <p style="text-align: center;">-</p>
<p>๕. ด้านสาธารณสุข</p>	<p>๕.๑ ประชาชนในพื้นที่ที่มีอายุยืนยาวขึ้น เนื่องจากอุตสาหกรรมและการบริการการแพทย์แบบครบวงจร ประกอบด้วย การให้บริการทางการแพทย์ การผลิตเครื่องมือและอุปกรณ์ทางการแพทย์ การผลิตยาและเวชภัณฑ์ รวมทั้งกลุ่มอุตสาหกรรมย่อยต่าง ๆ ที่เกี่ยวข้อง ซึ่งเป็นการขยายผลจากธุรกิจพื้นฐานด้านการรักษาพยาบาลและการท่องเที่ยวเชิงสุขภาพซึ่งเป็นสาขาที่เป็นจุดเด่นอย่างหนึ่งที่ได้รับการสนับสนุน</p> <p>๕.๒ ประชากรส่วนใหญ่มีสุขภาพดี เนื่องจากการพัฒนาผลิตภัณฑ์และสถานบริการทางการแพทย์ที่ได้มาตรฐาน โดยได้รับการสนับสนุนจากทั้งงบประมาณและบุคลากรที่มีความรู้ความสามารถในการให้ความรู้และให้บริการแก่ประชาชน</p> <p>๕.๓ ปัญหามลพิษทางอากาศ โดยเฉพาะอย่างยิ่งฝุ่นละอองขนาดไม่เกิน ๒.๕ ไมครอน ที่คงเหลือจากกระบวนการเผาไหม้ของยานพาหนะ การเผาวัสดุการเกษตร และการปล่อยก๊าซเสียในภาคอุตสาหกรรม ที่เป็นมลพิษทางอากาศที่เกิดขึ้นและมีปริมาณเกินค่ามาตรฐานเป็นประจำทุกปี ส่งผลต่อสุขภาพของประชาชนในพื้นที่โดยตรง</p> <p>๕.๔ สถานการณ์การแพร่ระบาดของโรคโควิด - ๑๙ ที่ยังคงส่งผลกระทบต่อชีวิตและสุขภาพของประชาชนในพื้นที่เป็นอย่างมาก</p>	<p style="text-align: center;">+</p> <p style="text-align: center;">+</p> <p style="text-align: center;">-</p> <p style="text-align: center;">-</p>



ปัจจัยภายนอก	ประเด็น	จุดอ่อน (-), จุดแข็ง (+)
<p>๖. ด้านแหล่งทรัพยากรธรรมชาติและสิ่งแวดล้อม</p>	<p>๖.๑ ประชาชนให้ความร่วมมือในการรักษาทรัพยากรธรรมชาติและสิ่งแวดล้อมมากขึ้น เห็นได้จากการให้ความร่วมมือในการคัดแยกขยะในแต่ละชุมชน ที่สามารถบริหารจัดการขยะได้มีปริมาณที่ลดลง</p>	+
	<p>๖.๒ การบริหารจัดการทรัพยากรน้ำของภาครัฐมีประสิทธิภาพมากยิ่งขึ้น เนื่องจากพื้นที่ตำบลทับมา มีแหล่งน้ำที่เป็นทรัพยากรทางธรรมชาติที่ยังคงมีความอุดมสมบูรณ์</p>	+
	<p>๖.๓ ความแปรปรวนของฝนและอุณหภูมิที่เพิ่มสูงขึ้นอันเนื่องมาจากการเปลี่ยนแปลงสภาพภูมิอากาศที่ยังคงมีอิทธิพลและส่งผลกระทบต่อความเสี่ยงในการเกิดอุทกภัย เนื่องจากพื้นที่ตำบลทับมาเป็นพื้นที่ราบลุ่ม รองรับน้ำทำให้ประชาชนประสบกับภาวะน้ำท่วมในฤดูฝนอย่างต่อเนื่องทุกปี โดยเฉพาะเขตพื้นที่หมู่ที่ ๑,๒,๓,๔,๖,๗</p>	-
	<p>๖.๔ ปัญหาขยะที่ส่งผลกระทบต่อคุณภาพแหล่งน้ำและสิ่งมีชีวิตในแหล่งน้ำ</p>	-
	<p>๖.๕ ปัญหาน้ำเสีย โดยระบบบำบัดน้ำเสียชุมชนในปัจจุบันยังมีจำนวนและศักยภาพไม่เพียงพอที่จะรองรับปริมาณน้ำเสียที่เกิดขึ้น</p>	-
	<p>๖.๖ ประชาชนขาดจิตสำนึกในการรักษาทรัพยากรธรรมชาติและสิ่งแวดล้อม และไม่ตระหนักถึงปัญหาการจัดการขยะมูลฝอยและสิ่งปฏิกูลทั้งในระดับครัวเรือนและระดับตำบล</p>	-



ปัจจัยภายนอก	ประเด็น	จุดอ่อน (-), จุดแข็ง (+)
๗. ด้านสังคม	<p>๗.๑ ความยากจนและการกระจายรายได้ในพื้นที่มีแนวโน้มดีขึ้น เป็นผลจากการขยายตัวของเศรษฐกิจและมาตรการช่วยเหลือผู้มีรายได้น้อยของภาครัฐ</p> <p>๗.๒ ความหลากหลายทางชาติพันธุ์และอยู่ร่วมกันอย่างสงบสุขในสังคม</p> <p>๗.๓ มีประเพณี วัฒนธรรมที่เป็นเอกลักษณ์พื้นถิ่นที่ยังคงอนุรักษ์และสืบสานต่อยอดมาจนถึงปัจจุบัน และมีการเผยแพร่จากรุ่นสู่รุ่น</p> <p>๗.๔ ความเข้มแข็งของชุมชน ภาคีเครือข่ายต่างๆ ที่ให้ความร่วมมือและสนับสนุนตอบสนองต่อนโยบายภาครัฐได้เป็นอย่างดี</p> <p>๗.๕ ความเหลื่อมล้ำยังคงเป็นปัญหา ความแตกต่างด้านรายได้ระหว่างกลุ่มประชากรยังอยู่ในระดับสูง และยังพบความเหลื่อมล้ำในการถือครองทรัพย์สินในระดับที่สูงเช่นกัน</p> <p>๗.๖ สังคมมีความเปราะบาง ซึ่งเกิดจากปัญหาเรื่องรังเชิงโครงสร้างที่เป็นรากเหง้าของปัญหาทางสังคมอีกหลายประการ โดยเฉพาะอย่างยิ่งความเปราะบางที่มีจุดเริ่มต้นมาจากความยากจน และปัญหาครอบครัวที่ส่งผลกระทบต่อคุณภาพการเลี้ยงดู โดยครอบครัวที่มีฐานะยากจนมีข้อจำกัดในการจัดหาทรัพยากรและการศึกษาที่มีคุณภาพให้แก่บุตร ในขณะที่ครอบครัวที่มีฐานะดีมีแนวโน้มที่จะให้การเลี้ยงดูแบบตามใจมากเกินไป และขาดการดูแลในการใช้เทคโนโลยีหรือสื่อสารสนเทศ</p> <p>๗.๗ สังคมมีติออนไลน์ มีความแตกต่างทางด้านความคิดและขาดการเปิดใจเรียนรู้และรับฟังกันอย่างแท้จริง ส่งผลให้พบการแสดงออกที่ก้าวร้าวรุนแรง เกิดความบ่มเพาะความเกลียดชัง ทำให้เกิดรอยร้าวและความแตกแยกในสังคมมากยิ่งขึ้น</p>	<p>+</p> <p>+</p> <p>+</p> <p>+</p> <p>-</p> <p>-</p> <p>-</p>



๓.๒ การประเมินสถานการณ์สภาพแวดล้อมภายนอกที่เกี่ยวข้อง

๑) การรวมกลุ่มทางเศรษฐกิจระหว่างประเทศ เช่น AEC จะทำให้จังหวัดระยองเป็นศูนย์กลางทางการผลิตและจำหน่ายสินค้า

๒) การขยายฐานภาคการเกษตร ภาคอุตสาหกรรม ภาคการท่องเที่ยว จากเหตุการณ์น้ำท่วมประเทศไทยมาอยู่ที่จังหวัดระยอง

๓) การสนับสนุนนโยบายด้านการขนส่งและโลจิสติกส์จากนโยบายของรัฐบาลที่จะใช้เครือข่ายการคมนาคมขนส่งเชื่อมโยงพื้นที่ต่าง ๆ เช่น การขยายโครงการถนน รถไฟฟ้า มอเตอร์เวย์ เพื่อให้การบริการและการท่องเที่ยวมีความสะดวก รวดเร็วมากขึ้น

๔) จังหวัดระยองมีท่าเรือน้ำลึกที่สามารถขนส่งสินค้าไปยังภูมิภาคต่าง ๆ ได้

๕) การเมืองระดับประเทศไม่มีเสถียรภาพ ทำให้นักลงทุนขาดความเชื่อมั่น

๖) กลุ่มผลประโยชน์มีอิทธิพลต่อการกำหนดนโยบายและการบริหารงาน

๗) ประชาชนส่วนใหญ่ยังคงประกอบอาชีพเกษตรกรรม มีรายได้น้อย มีความเหลื่อมล้ำของรายได้และสังคม

๘) มีประชากรที่เป็นคนต่างถิ่นย้ายเข้ามาใช้แรงงาน ประกอบอาชีพ มีแรงงานต่างด้าวเข้ามาอยู่ในพื้นที่เพื่อทำงานในโรงงานมากขึ้น ทำให้เกิดปัญหาสังคม

๙) จังหวัดระยองมีปัญหาการจัดการขยะมูลฝอยและสิ่งปฏิกูล ในส่วนของตำบลทับมาประสบปัญหาด้านมลภาวะทางอากาศจากฝุ่นละออง และกลิ่นจากบ่อทิ้งขยะ รวมทั้งปริมาณขยะที่เพิ่มมากขึ้น

๑๐) มีปัญหาการระบาดของยาเสพติด

๑๑) การบังคับใช้ พรบ. ระเบียบ ข้อกฎหมายที่เกี่ยวข้องกับองค์กรปกครองส่วนท้องถิ่น บางเรื่องยังนำไปสู่การปฏิบัติจริงได้ค่อนข้างยาก

๑๒) เขตพื้นที่ตำบลทับมา ตำบลเนินพระ ตำบลเชิงเนิน เทศบาลนครระยอง ประสบภัยน้ำท่วมเนื่องจากอยู่บริเวณลุ่มน้ำทับมา

๑๓) การขยายตัวของสังคมและชุมชนอย่างรวดเร็วส่งผลให้บริการด้านโครงสร้างพื้นฐานไม่เพียงพอและล่าช้า



ส่วนที่ ๓

การนำแผนพัฒนาท้องถิ่นไปสู่การปฏิบัติ

ส่วนที่ ๓
การนำแผนพัฒนาท้องถิ่นไปสู่การปฏิบัติ

๑. ยุทธศาสตร์การพัฒนาและแผนงาน

ที่	ยุทธศาสตร์	ด้าน	แผนงาน	หน่วยงาน รับผิดชอบหลัก	หน่วยงาน สนับสนุน
๑	ยุทธศาสตร์การ พัฒนาการบริหาร จัดการระบบ สาธารณสุข ทรัพยากรธรรม ชาติและ สิ่งแวดล้อม	- ด้านบริการชุมชน และสังคม - ด้านเศรษฐกิจ	- แผนงานสาธารณสุข - แผนงานเคหะและชุมชน - แผนงานการเกษตร - แผนงานการพาณิชย์	- กองสาธารณสุข และสิ่งแวดล้อม	- สำนักงาน หลักประกัน สุขภาพแห่งชาติ (สปสช.) - สำนักงาน สิ่งแวดล้อมภาคฯ - มหาวิทยาลัย บูรพา
๒	ยุทธศาสตร์การ พัฒนาโครงสร้าง พื้นฐานและ แหล่งน้ำ	- ด้านบริหารงาน ทั่วไป - ด้านบริการชุมชน และสังคม - ด้านการเศรษฐกิจ	- แผนงานการรักษาความ สงบภายใน - แผนงานเคหะและชุมชน - แผนงานอุตสาหกรรมและ การโยธา - แผนงานการเกษตร	- กองช่าง	- กองทุนพัฒนา ไฟฟ้า - อบจ. - กรมชลประทาน - กรมโยธาธิการ และผังเมือง
๓	ยุทธศาสตร์การ พัฒนาสังคมและ คุณภาพชีวิต	- ด้านบริหารทั่วไป - ด้านบริการชุมชน และสังคม	- แผนงานการรักษาความ สงบภายใน - แผนงานสร้างความ เข้มแข็งของชุมชน - แผนงานสังคมสงเคราะห์	- สำนักปลัดฯ - กองสวัสดิการฯ - กองยุทธศาสตร์ฯ	- ศูนย์ปฏิบัติการ ป้องกันและ ปราบปรามยา เสพติดอำเภอ เมืองระยอง (ศป.ปส.อ.เมือง ระยอง)
๔	ยุทธศาสตร์การ พัฒนาและ ส่งเสริมการศึกษา การกีฬา ศาสนา ศิลปวัฒนธรรม ประเพณี และภูมิ ปัญญาท้องถิ่น	- ด้านบริการชุมชน และสังคม	- แผนงานการศึกษา - แผนงานการศาสนา วัฒนธรรม และนันทนาการ	- กองการศึกษา	- โรงเรียนในเขต ตำบลทับมา



ที่	ยุทธศาสตร์	ด้าน	แผนงาน	หน่วยงาน รับผิดชอบหลัก	หน่วยงาน สนับสนุน
๕	ยุทธศาสตร์การ พัฒนาการบริหาร จัดการและพัฒนา ทรัพยากรมนุษย์	- ด้านบริหารทั่วไป	- แผนงานบริหารงานทั่วไป	- กองคลัง - กองการเจ้าหน้าที่ - หน่วยตรวจสอบ ภายใน	
๖	ยุทธศาสตร์การ พัฒนา การเมือง การบริหารข้อมูล ข่าวสารและ เทคโนโลยี สารสนเทศ	- ด้านบริหารทั่วไป - ด้านบริการชุมชน และสังคม	- แผนงานบริหารงานทั่วไป - แผนงานสร้างความ เข้มแข็งของชุมชน	- สำนักปลัดฯ - กองยุทธศาสตร์ฯ - กองการเจ้าหน้าที่ - กองสวัสดิการฯ	
๗	ยุทธศาสตร์ ยุทธศาสตร์การ พัฒนาเศรษฐกิจ และการอนุรักษ์	- ด้านบริการชุมชน และสังคม - ด้านเศรษฐกิจ	- แผนงานสังคมสงเคราะห์ - แผนงานการศาสนา วัฒนธรรม และนันทนาการ - แผนงานการเกษตร - แผนงานการพาณิชย์	- กองสวัสดิการฯ - กองคลัง	
รวม	๗	๓	๑๑	๙	๘



๒. บัญชีโครงการพัฒนาท้องถิ่น

แบบ ผ. ๐๑

บัญชีสรุปโครงการพัฒนา
แผนพัฒนาท้องถิ่น (พ.ศ. ๒๕๖๖ - ๒๕๗๐)
เทศบาลตำบลทับมา อำเภอเมือง จังหวัดระยอง

ยุทธศาสตร์	ปี ๒๕๖๖		ปี ๒๕๖๗		ปี ๒๕๖๘		ปี ๒๕๖๙		ปี ๒๕๗๐		รวม ๕ ปี	
	จำนวน	งบประมาณ	จำนวน	งบประมาณ	จำนวน	งบประมาณ	จำนวน	งบประมาณ	จำนวน	งบประมาณ	จำนวน	งบประมาณ
	โครงการ	(บาท)	โครงการ	(บาท)	โครงการ	(บาท)	โครงการ	(บาท)	โครงการ	(บาท)	โครงการ	(บาท)
๑ ยุทธศาสตร์การพัฒนาการบริหารจัดการระบบสาธารณสุขทรัพยากรธรรมชาติและสิ่งแวดล้อม												
แผนงานสาธารณสุข (งานบริหารทั่วไปเกี่ยวกับ)	๑	๕๐,๐๐๐	๑	๕๐,๐๐๐	๑	๕๐,๐๐๐	๑	๕๐,๐๐๐	๑	๕๐,๐๐๐	๕	๒๕๐,๐๐๐
แผนงานสาธารณสุข (งานศูนย์บริการสาธารณสุข)	๙	๑,๓๑๕,๐๐๐	๑๐	๑,๖๗๕,๐๐๐	๙	๑,๓๑๕,๐๐๐	๑๐	๑,๖๗๕,๐๐๐	๙	๑,๓๑๕,๐๐๐	๔๗	๗,๒๙๕,๐๐๐
แผนงานเคหะและชุมชน (งานกำจัดขยะมูลฝอยและสิ่งปฏิกูล)	๗	๒๓,๒๑๐,๐๐๐	๗	๒๘,๒๑๐,๐๐๐	๗	๒๘,๒๑๐,๐๐๐	๗	๓๐,๒๑๐,๐๐๐	๗	๓๐,๒๑๐,๐๐๐	๓๕	๑๔๐,๐๕๐,๐๐๐
แผนงานการเกษตร (งานสิ่งแวดล้อมและทรัพยากรธรรมชาติ)	๑๖	๗๙๐,๐๐๐	๑๖	๘๐๐,๐๐๐	๑๖	๘๒๐,๐๐๐	๑๖	๘๒๐,๐๐๐	๑๖	๘๒๐,๐๐๐	๘๐	๔,๐๕๐,๐๐๐
แผนงานการพาณิชย์ (งานตลาดสด)	๑	๑๐,๐๐๐,๐๐๐	๑	๕๐๐,๐๐๐	-	-	-	-	-	-	๒	๑๐,๕๐๐,๐๐๐
รวม	๓๔	๓๕,๓๖๕,๐๐๐	๓๕	๓๑,๒๓๕,๐๐๐	๓๓	๓๐,๓๙๕,๐๐๐	๓๔	๓๒,๗๕๕,๐๐๐	๓๓	๓๒,๓๙๕,๐๐๐	๑๖๙	๑๖๒,๑๔๕,๐๐๐
๒ ยุทธศาสตร์การพัฒนาโครงสร้างพื้นฐานและแหล่งน้ำ												
แผนงานอุตสาหกรรมและการโยธา	๑๑	๔๙๐,๔๖๗,๐๐๐	๕	๔๖๒,๐๐๐,๐๐๐	๘	๘๑,๕๙๙,๓๖๖	๑๖	๗๗,๙๘๐,๔๐๐	๓๐	๑๓๒,๘๐๑,๔๕๔	๗๐	๑,๒๔๔,๘๔๘,๒๒๐
แผนงานเคหะและชุมชน	-	-	๒	๓๙,๕๐๐,๐๐๐	๑	๒,๕๐๐,๐๐๐	๑	๑,๕๖๕,๐๐๐	๒	๓๒,๐๐๐,๐๐๐	๖	๗๕,๕๖๕,๐๐๐
แผนงานการเกษตร	๒	๒,๐๐๐,๐๐๐	๒	๗๐๐,๐๐๐	๓	๑,๖๕๐,๐๐๐	๓	๑,๖๕๐,๐๐๐	๔	๓,๑๕๐,๐๐๐	๑๔	๙,๑๕๐,๐๐๐
แผนงานการรักษาความสงบภายใน	๑	๕๐๐,๐๐๐	-	-	-	-	๑	๙,๐๐๐,๐๐๐	-	-	๒	๙,๕๐๐,๐๐๐
รวม	๑๔	๔๙๒,๙๖๗,๐๐๐	๙	๕๐๒,๒๐๐,๐๐๐	๑๒	๘๕,๗๔๙,๓๖๖	๒๑	๙๐,๑๙๕,๔๐๐	๓๖	๑๖๗,๙๕๑,๔๕๔	๙๒	๑,๓๓๙,๐๖๓,๒๒๐
๓ ยุทธศาสตร์การพัฒนาสังคมและคุณภาพชีวิต												
แผนงานการรักษาความสงบภายใน (งานป้องกันและบรรเทาสาธารณภัย)	๕	๑๗๐,๐๐๐	๖	๒๐๐,๐๐๐	๖	๒๐๐,๐๐๐	๖	๒๐๐,๐๐๐	๖	๒๐๐,๐๐๐	๒๙	๙๗๐,๐๐๐
แผนงานสร้างความเข้มแข็งของชุมชน	๑๔	๒,๐๐๓,๐๐๐	๑๕	๒,๐๓๓,๐๐๐	๑๓	๒,๐๐๓,๐๐๐	๑๕	๒,๐๓๓,๐๐๐	๑๕	๒,๐๓๓,๐๐๐	๗๒	๑๐,๑๐๕,๐๐๐
แผนงานสังคมสงเคราะห์	๑๒	๒๕,๐๘๑,๖๐๐	๑๐	๒๖,๘๕๕,๖๐๐	๑๒	๒๙,๒๑๙,๖๐๐	๑๑	๓๑,๔๙๓,๖๐๐	๑๑	๓๓,๗๙๗,๖๐๐	๕๖	๑๔๖,๔๔๘,๐๐๐
รวม	๓๑	๒๗,๒๕๔,๖๐๐	๓๑	๒๙,๐๘๘,๖๐๐	๓๑	๓๑,๔๒๒,๖๐๐	๓๒	๓๓,๗๒๖,๖๐๐	๓๒	๓๖,๐๓๐,๖๐๐	๑๕๗	๑๕๗,๕๒๓,๐๐๐



ยุทธศาสตร์	ปี ๒๕๖๖		ปี ๒๕๖๗		ปี ๒๕๖๘		ปี ๒๕๖๙		ปี ๒๕๗๐		รวม ๕ ปี	
	จำนวน	งบประมาณ	จำนวน	งบประมาณ	จำนวน	งบประมาณ	จำนวน	งบประมาณ	จำนวน	งบประมาณ	จำนวน	งบประมาณ
	โครงการ	(บาท)	โครงการ	(บาท)	โครงการ	(บาท)	โครงการ	(บาท)	โครงการ	(บาท)	โครงการ	(บาท)
๔ ยุทธศาสตร์การพัฒนาและส่งเสริมการศึกษา การกีฬา ศาสนา ศิลปวัฒนธรรม ประเพณี และ ภูมิปัญญาท้องถิ่น												
แผนงานการศึกษา	๒๐	๑๑,๓๓๙,๐๒๐	๒๐	๑๑,๓๓๙,๐๒๐	๒๐	๑๑,๓๓๙,๐๒๐	๒๐	๑๑,๓๓๙,๐๒๐	๒๐	๑๑,๓๓๙,๐๒๐	๑๐๐	๕๖,๖๙๕,๑๐๐
แผนงานการศาสนา วัฒนธรรม และนันทนาการ	๑๐	๑,๘๐๐,๐๐๐	๑๐	๑,๘๐๐,๐๐๐	๑๐	๑,๘๐๐,๐๐๐	๑๐	๑,๘๐๐,๐๐๐	๑๐	๑,๘๐๐,๐๐๐	๕๐	๙,๐๐๐,๐๐๐
รวม	๓๐	๑๓,๑๓๙,๐๒๐	๓๐	๑๓,๑๓๙,๐๒๐	๓๐	๑๓,๑๓๙,๐๒๐	๓๐	๑๓,๑๓๙,๐๒๐	๓๐	๑๓,๑๓๙,๐๒๐	๑๕๐	๖๕,๖๙๕,๑๐๐
๕ ยุทธศาสตร์ การพัฒนาการบริหารจัดการและ พัฒนาทรัพยากรมนุษย์												
แผนงานบริหารงานทั่วไป (งานบริหารงานคลัง)	๓	๓๖๐,๐๐๐	๒	๓๓๐,๐๐๐	๓	๓๖๐,๐๐๐	๓	๓๖๐,๐๐๐	๓	๓๖๐,๐๐๐	๑๔	๑,๗๗๐,๐๐๐
แผนงานบริหารงานทั่วไป (กองการเจ้าหน้าที่)	๒	๕๐๐,๐๐๐	๓	๑,๐๐๐,๐๐๐	๓	๑,๐๐๐,๐๐๐	๓	๑,๐๐๐,๐๐๐	๓	๑,๐๐๐,๐๐๐	๑๔	๔,๕๐๐,๐๐๐
แผนงานบริหารงานทั่วไป (งานควบคุมภายในและ ตรวจสอบภายใน)	๑	๓๐,๐๐๐	๑	๓๐,๐๐๐	๑	๓๐,๐๐๐	๑	๓๐,๐๐๐	๑	๓๐,๐๐๐	๕	๑๕๐,๐๐๐
รวม	๖	๘๙๐,๐๐๐	๖	๑,๓๖๐,๐๐๐	๗	๑,๓๙๐,๐๐๐	๗	๑,๓๙๐,๐๐๐	๗	๑,๓๙๐,๐๐๐	๓๓	๖,๔๒๐,๐๐๐
๖ ยุทธศาสตร์การพัฒนา การเมือง การบริหารข้อมูลข่าวสารและเทคโนโลยี สารสนเทศ												
แผนงานบริหารทั่วไป	๕	๑,๙๖๐,๐๐๐	๕	๑,๙๖๐,๐๐๐	๕	๑,๙๖๐,๐๐๐	๕	๑,๙๖๐,๐๐๐	๕	๑,๙๖๐,๐๐๐	๒๕	๙,๘๐๐,๐๐๐
แผนงานบริหารงานทั่วไป (งานวางแผนสถิติและ วิชาการ)	๙	๙๘๕,๐๐๐	๙	๑,๐๔๕,๐๐๐	๙	๙๘๕,๐๐๐	๙	๙๘๕,๐๐๐	๙	๙๘๕,๐๐๐	๔๕	๔,๙๙๕,๐๐๐
แผนงานบริหารงานทั่วไป (กองการเจ้าหน้าที่)	๓	๑๑๐,๐๐๐	๓	๑๑๐,๐๐๐	๓	๑๑๐,๐๐๐	๓	๑๑๐,๐๐๐	๓	๑๑๐,๐๐๐	๑๕	๕๕๐,๐๐๐
แผนงานสร้างความเข้มแข็งของชุมชน	๓	๓๗๐,๐๐๐	๓	๓๗๐,๐๐๐	๓	๓๗๐,๐๐๐	๓	๓๗๐,๐๐๐	๓	๓๗๐,๐๐๐	๑๔	๑,๘๕๐,๐๐๐
รวม	๒๐	๓,๔๒๕,๐๐๐	๒๐	๓,๔๘๕,๐๐๐	๒๐	๓,๔๒๕,๐๐๐	๒๐	๓,๔๒๕,๐๐๐	๒๐	๓,๔๒๕,๐๐๐	๑๐๐	๑๗,๑๙๕,๐๐๐
๗ ยุทธศาสตร์ยุทธศาสตร์การพัฒนาเศรษฐกิจ และการอนุรักษ์												
แผนงานสังคมสงเคราะห์	๒	๕๒๕,๐๐๐	๒	๕๒๕,๐๐๐	๒	๕๒๕,๐๐๐	๒	๕๒๕,๐๐๐	๒	๕๒๕,๐๐๐	๑๐	๒,๖๒๕,๐๐๐
แผนงานสร้างความเข้มแข็งของชุมชน	๑	๓๐,๐๐๐	๒	๖๐,๐๐๐	๒	๖๐,๐๐๐	๒	๖๐,๐๐๐	๒	๓๓๐,๐๐๐	๙	๕๔๐,๐๐๐
แผนงานการศาสนา วัฒนธรรม และนันทนาการ	๓	๑๑๐,๐๐๐	๒	๘๐,๐๐๐	๒	๘๐,๐๐๐	๒	๘๐,๐๐๐	๒	๘๐,๐๐๐	๑๑	๔๓๐,๐๐๐
แผนงานการเกษตร	๒	๘๐,๐๐๐	๒	๘๐,๐๐๐	๒	๘๐,๐๐๐	๒	๘๐,๐๐๐	๒	๘๐,๐๐๐	๑๐	๔๐๐,๐๐๐
แผนงานพาณิชย์	-	-	๑	๕,๐๐๐,๐๐๐	๑	๗,๐๐๐,๐๐๐	๑	๗,๐๐๐,๐๐๐	๑	๗,๐๐๐,๐๐๐	๔	๒๖,๐๐๐,๐๐๐
รวม	๘	๗๔๕,๐๐๐	๙	๕,๗๔๕,๐๐๐	๙	๗,๗๔๕,๐๐๐	๙	๗,๗๔๕,๐๐๐	๙	๘,๐๑๕,๐๐๐	๔๔	๒๙,๙๙๕,๐๐๐
รวมทั้งสิ้น	๑๔๓	๕๗๓,๗๘๕,๖๒๐	๑๔๐	๕๘๖,๒๕๒,๖๒๐	๑๔๒	๑๗๓,๒๖๕,๙๘๖	๑๔๓	๑๘๒,๓๘๖,๐๒๐	๑๖๗	๒๖๒,๓๔๖,๐๗๔	๗๔๕	๑,๗๗๘,๐๓๖,๓๒๐



บัญชีสรุปโครงการพัฒนา ที่นำมาจากแผนพัฒนาหมู่บ้านและแผนชุมชน
แผนพัฒนาท้องถิ่น (พ.ศ. ๒๕๖๖ - ๒๕๗๐)
เทศบาลตำบลทับมา อำเภอเมือง จังหวัดระยอง

โครงการพัฒนาที่นำมาจากแผนพัฒนาหมู่บ้านและแผนพัฒนาชุมชน	ปี ๒๕๖๖		ปี ๒๕๖๗		ปี ๒๕๖๘		ปี ๒๕๖๙		ปี ๒๕๗๐		รวม ๕ ปี	
	จำนวน	งบประมาณ	จำนวน	งบประมาณ	จำนวน	งบประมาณ	จำนวน	งบประมาณ	จำนวน	งบประมาณ	จำนวน	งบประมาณ
	โครงการ	(บาท)	โครงการ	(บาท)	โครงการ	(บาท)	โครงการ	(บาท)	โครงการ	(บาท)	โครงการ	(บาท)
ยุทธศาสตร์การพัฒนาโครงสร้างพื้นฐานและแหล่งน้ำ												
แผนงานอุตสาหกรรมและการโยธา	๔๗	๖๐,๓๘๘,๖๐๐	๓๙	๗๖,๒๐๕,๐๐๐	๓๗	๑๔๐,๐๓๖,๔๐๐	๔๕	๘๐,๐๔๓,๖๐๐	๕๙	๘๑,๒๖๖,๕๖๐	๒๒๗	๔๓๗,๙๔๐,๑๖๐
รวมทั้งสิ้น	๔๗	๖๐,๓๘๘,๖๐๐	๓๙	๗๖,๒๐๕,๐๐๐	๓๗	๑๔๐,๐๓๖,๔๐๐	๔๕	๘๐,๐๔๓,๖๐๐	๕๙	๘๑,๒๖๖,๕๖๐	๒๒๗	๔๓๗,๙๔๐,๑๖๐



รายละเอียดโครงการ
แผนพัฒนาท้องถิ่น (พ.ศ. ๒๕๖๖ - ๒๕๗๐)

ผ. ๐๒

๑. ยุทธศาสตร์การพัฒนากาการบริหารจัดการระบบ
สาธารณสุขทรัพยากรธรรมชาติและสิ่งแวดล้อม

รายละเอียดโครงการพัฒนา
แผนพัฒนาท้องถิ่น (พ.ศ. ๒๕๖๖ - ๒๕๗๐)

เทศบาลตำบลทับมา อำเภอเมืองระยอง จังหวัดระยอง

ก. ยุทธศาสตร์จังหวัดที่ ๔ ป้องกัน อนุรักษ์ พื้นฟู และควบคุมการใช้ทรัพยากรธรรมชาติและสิ่งแวดล้อมบนพื้นฐานของการมีส่วนร่วม

ข. ยุทธศาสตร์การพัฒนาขององค์กรปกครองส่วนท้องถิ่นในเขตจังหวัดที่ ๓ การพัฒนาอุตสาหกรรมที่เป็นมิตร และการบริหารจัดการทรัพยากรธรรมชาติและสิ่งแวดล้อมอย่างยั่งยืน

๑. ยุทธศาสตร์การพัฒนาการบริหารจัดการระบบสาธารณสุขทรัพยากรธรรมชาติและสิ่งแวดล้อม

แผนงานสาธารณสุข (งานบริหารทั่วไปเกี่ยวกับสาธารณสุข)

ที่	โครงการ	วัตถุประสงค์	เป้าหมาย (ผลผลิตของโครงการ)	งบประมาณ					ตัวชี้วัด (KPI)	ผลลัพธ์ที่คาดว่าจะได้รับ	หน่วยงานที่รับผิดชอบหลัก
				๒๕๖๖ (บาท)	๒๕๖๗ (บาท)	๒๕๖๘ (บาท)	๒๕๖๙ (บาท)	๒๕๗๐ (บาท)			
๑	โครงการให้ความรู้เกี่ยวกับ พ.ร.บ. การสาธารณสุขและธรรมาภิบาลสิ่งแวดล้อม	๑. เพื่อให้ผู้ประกอบการในเขตเทศบาลตำบลทับมามีความรู้ความเข้าใจเกี่ยวกับ พ.ร.บ. การสาธารณสุข ๒. เพื่อให้ผู้ประกอบการรู้บทบาทหน้าที่ตามกฎหมาย ๓. เพื่อสนับสนุนให้ผู้ประกอบการเกิดความตระหนักถึงปัญหาสิ่งแวดล้อมที่เกิดจากการประกอบกิจการและประเมินผลกระทบของสิ่งแวดล้อมต่อสุขภาพประชาชนได้	ผู้ประกอบการมีแผนงานการเฝ้าระวังผลกระทบและเปิดเผยข้อมูลต่างๆ ใช้ชุมชนทราบผู้ประกอบการปฏิบัติตามกฎหมายที่เกี่ยวข้องในการประกอบกิจการ	๕๐,๐๐๐	๕๐,๐๐๐	๕๐,๐๐๐	๕๐,๐๐๐	๕๐,๐๐๐	จำนวนของผู้ประกอบการที่เข้าร่วมโครงการและขออนุญาตประกอบกิจการตามกฎหมายกำหนด มีเครือข่ายชุมชนในการร่วมแก้ไขปัญหาสิ่งแวดล้อม (แห่ง)	๑. เป็นการส่งเสริมให้ผู้ประกอบการในเขตเทศบาลตำบลทับมามีความรู้ความเข้าใจเกี่ยวกับพ.ร.บ.การสาธารณสุข ๒. เป็นการส่งเสริมให้ผู้ประกอบการรู้บทบาทหน้าที่ในการชำระค่าธรรมเนียม ๓. ผู้ประกอบการเกิดความตระหนักถึงปัญหาสิ่งแวดล้อมความปลอดภัย และการจัดการมลพิษที่เกิดจากการประกอบกิจการ	กองสาธารณสุขฯ/ฝ่ายบริหารงานทั่วไปเกี่ยวกับสาธารณสุข
รวม	๑ โครงการ	-	-	๕๐,๐๐๐	๕๐,๐๐๐	๕๐,๐๐๐	๕๐,๐๐๐	๕๐,๐๐๐	-	-	-



รายละเอียดโครงการพัฒนา
แผนพัฒนาท้องถิ่น (พ.ศ. ๒๕๖๖ - ๒๕๗๐)

เทศบาลตำบลทับมา อำเภอเมืองระยอง จังหวัดระยอง

ก. ยุทธศาสตร์จังหวัดที่ ๔ ป้องกัน อนุรักษ์ ปั่นฟู และควบคุมการใช้ทรัพยากรธรรมชาติและสิ่งแวดล้อมบนพื้นฐานของการมีส่วนร่วม

ข. ยุทธศาสตร์การพัฒนาขององค์กรปกครองส่วนท้องถิ่นในเขตจังหวัดที่ ๓ การพัฒนาอุตสาหกรรมที่เป็นมิตร และการบริหารจัดการทรัพยากรธรรมชาติและสิ่งแวดล้อมอย่างยั่งยืน

๑. ยุทธศาสตร์การพัฒนาการบริหารจัดการระบบสาธารณสุขทรัพยากรธรรมชาติและสิ่งแวดล้อม

แผนงานสาธารณสุข (งานศูนย์บริการสาธารณสุข)

ที่	โครงการ	วัตถุประสงค์	เป้าหมาย (ผลผลิตของโครงการ)	งบประมาณ					ตัวชี้วัด (KPI)	ผลลัพธ์ที่คาดว่าจะได้รับ	หน่วยงานที่รับผิดชอบหลัก
				๒๕๖๖ (บาท)	๒๕๖๗ (บาท)	๒๕๖๘ (บาท)	๒๕๖๙ (บาท)	๒๕๗๐ (บาท)			
๑	โครงการอบรมเชิงปฏิบัติการ การนัดพบด้วยสมุนไพร	เพื่อให้ประชาชนมีความรู้เกี่ยวกับการนัดพบด้วยสมุนไพร สามารถนำกลับไปใช้ให้เกิดประโยชน์	จัดอบรมให้ความรู้เกี่ยวกับการนัดพบด้วยสมุนไพร จำนวน ๔๐ คน	๓๕,๐๐๐	๓๕,๐๐๐	๓๕,๐๐๐	๓๕,๐๐๐	๓๕,๐๐๐	จำนวนผู้เข้าร่วมโครงการ ๔๐ คน	ประชาชนที่เข้าร่วมโครงการมีความรู้เกี่ยวกับการนัดพบด้วยสมุนไพร สามารถนำไปใช้ให้เกิดประโยชน์	กองสาธารณสุขและสิ่งแวดล้อม
๒	โครงการบริการแพทย์ฉุกเฉิน	เพื่อพัฒนาเพิ่มขีดความสามารถในการดูแลช่วยเหลือประชาชน	มีทีมแพทย์ฉุกเฉินเคลื่อนที่ช่วยเหลือประชาชนในภาวะวิกฤต ให้ได้รับความปลอดภัย		๓๖๐,๐๐๐		๓๖๐,๐๐๐		จำนวนประชาชนที่ขอใช้บริการรถฉุกเฉิน	ผู้ประสบอุบัติเหตุ/ประสบภัยได้รับการช่วยเหลือทันที	กองสาธารณสุขและสิ่งแวดล้อม
๓	โครงการพัฒนาศักยภาพเพิ่มขีดความสามารถการนัดพบแพทย์	เพื่อฝึกอบรมพัฒนาศักยภาพการนัดพบแพทย์ให้ประชาชนในเขตพื้นที่ จำนวน ๒๐ คน มีความรู้เรื่องการนัดพบแพทย์ นำไปใช้ในการบำบัดดูแลผู้ป่วย	ประชาชนตำบลทับมาที่สนใจเข้ารับการฝึกอบรม	๑๐๐,๐๐๐	๑๐๐,๐๐๐	๑๐๐,๐๐๐	๑๐๐,๐๐๐	๑๐๐,๐๐๐	จำนวนผู้เข้าร่วมอบรม ๒๐ คน	ประชาชนที่เข้าร่วมโครงการมีความรู้ และสามารถนำความรู้ที่ได้ไปใช้ในการดูแลผู้ป่วยได้	กองสาธารณสุขและสิ่งแวดล้อม



ที่	โครงการ	วัตถุประสงค์	เป้าหมาย (ผลผลิตของโครงการ)	งบประมาณ					ตัวชี้วัด (KPI)	ผลลัพธ์ที่คาดว่าจะได้รับ	หน่วยงานที่รับผิดชอบ
				๒๕๖๖	๒๕๖๗	๒๕๖๘	๒๕๖๙	๒๕๗๐			
๔	โครงการสัตว์ปลอดโรค คนปลอดภัยจากโรค พิษสุนัขบ้า	๑. จัดสรรให้แก่องค์กรปกครองส่วนท้องถิ่นเพื่อดำเนินการจัดซื้อวัคซีนและอุปกรณ์ในการฉีด เพื่อป้องกันและควบคุมโรคพิษสุนัขบ้าตัวละ ๓๐ บาท โดยจัดสรรตามจำนวนประชากรสุนัข/แมวทั้งมีเจ้าของและไม่มีเจ้าของ๒. จัดสรรให้แก่องค์กรปกครองส่วนท้องถิ่นตามจำนวนสุนัข/แมว ทั้งที่มีเจ้าของและไม่มีเจ้าของ จาก การสำรวจให้กรมส่งเสริมการปกครองส่วนท้องถิ่น ตัวละ ๖ บาท ต่อปี (โดยแบ่งเป็นตัวละ ๓ บาท สำรวจ ปีละ ๒ ครั้ง)	สุนัขและแมวในพื้นที่เทศบาลตำบลทับมา อำเภอเมือง จังหวัดระยอง	๖๐,๐๐๐	๖๐,๐๐๐	๖๐,๐๐๐	๖๐,๐๐๐	๖๐,๐๐๐	จำนวนสุนัข/แมว ที่ได้รับการฉีดวัคซีน	สุนัข/แมว ที่ได้รับการฉีดวัคซีน ป้องกันโรคพิษสุนัขบ้าอย่างครอบคลุมทุกชุมชนอย่างทั่วถึง	กองสาธารณสุขและสิ่งแวดล้อม
๕	โครงการพระราชดำริด้านสาธารณสุข	เพื่อขับเคลื่อนโครงการพระราชดำริด้านสาธารณสุขในกิจกรรมต่างๆให้มีความเหมาะสมกับปัญหาและบริบทของพื้นที่ เช่น ค่าใช้จ่ายในการพัฒนาศักยภาพด้านสาธารณสุขของประชาชน ในการเพิ่มพูนความรู้ความสามารถ ทักษะของประชาชน ค่าใช้จ่ายสำหรับการอบรม การประชุม การสัมมนา การรณรงค์ การเผยแพร่ ประชาสัมพันธ์ หรือกิจกรรมอื่นๆที่เกี่ยวข้องกับภารกิจของแต่ละโครงการ	ประชาชนในตำบลทับมาทั้ง ๘ ชุมชนมีการขับเคลื่อนโครงการพระราชดำริด้านสาธารณสุขในกิจกรรมต่างๆ	๑๖๐,๐๐๐	๑๖๐,๐๐๐	๑๖๐,๐๐๐	๑๖๐,๐๐๐	๑๖๐,๐๐๐	ประชาชนตำบลทับมาได้เข้าร่วมกิจกรรมตามโครงการพระราชดำริด้านสาธารณสุขทั้ง ๘ ชุมชน	ประชาชนได้เข้าร่วมกิจกรรมตามโครงการสาธารณสุขทำให้ได้รับการดูแลเกี่ยวกับสุขภาพ สามารถดำรงชีวิตอยู่ในสังคมได้อย่างมีความสุข	กองสาธารณสุขและสิ่งแวดล้อม



ที่	โครงการ	วัตถุประสงค์	เป้าหมาย (ผลผลิตของโครงการ)	งบประมาณ					ตัวชี้วัด (KPI)	ผลลัพธ์ที่คาดว่าจะได้รับ	หน่วยงานที่รับผิดชอบ
				๒๕๖๖	๒๕๖๗	๒๕๖๘	๒๕๖๙	๒๕๗๐			
๖	สนับสนุนการดำเนินการกองทุนหลักประกันสุขภาพท้องถิ่นตำบลทับมา	เพื่อสมทบเงินสนับสนุนแก่สำนักงานหลักประกันสุขภาพ	จำนวนประชาชนในเขตพื้นที่ตำบลทับมาประมาณการตามฐานข้อมูลทะเบียนราษฎร์	๕๖๐,๐๐๐	๕๖๐,๐๐๐	๕๖๐,๐๐๐	๕๖๐,๐๐๐	๕๖๐,๐๐๐	จำนวนผู้รับบริการ	สนับสนุนส่งเสริมด้านสาธารณสุขแก่ประชาชนให้แข็งแรงสมบูรณ์	กองสาธารณสุขและสิ่งแวดล้อม
๗	โครงการทัพบมาชีวาสุขศาสตร์ความสุขของคนรักสุขภาพ	เพื่อส่งเสริมคุณภาพชีวิตและส่งเสริมการรักษาสุขภาพของประชาชน	ประชาชนตำบลทับมาที่สนใจเข้ารับบริการฝึกอบรม	๕๐,๐๐๐	๕๐,๐๐๐	๕๐,๐๐๐	๕๐,๐๐๐	๕๐,๐๐๐	จำนวนประชาชนที่สนใจและเข้าร่วมโครงการ	ประชาชนมีคุณภาพชีวิตและส่งเสริมการรักษาสุขภาพของประชาชน	กองสาธารณสุขและสิ่งแวดล้อม
๘	โครงการเตียงพยาบาลที่บ้าน	เพื่อสนับสนุนเตียงพยาบาลสำหรับผู้ป่วยที่ต้องการความช่วยเหลือ	จัดหาเตียงพยาบาลสำหรับผู้ป่วยที่ต้องการความช่วยเหลือในพื้นที่ตำบลทับมา	๑๐๐,๐๐๐	๑๐๐,๐๐๐	๑๐๐,๐๐๐	๑๐๐,๐๐๐	๑๐๐,๐๐๐	จำนวนเตียงพยาบาลที่มีสำหรับบริการประชาชน	มีเตียงพยาบาลเพียงพอต่อการบริการประชาชนในพื้นที่ตำบลทับมา	กองสาธารณสุขและสิ่งแวดล้อม
๙	โครงการศูนย์ประสานความช่วยเหลืออุปกรณ์การแพทย์ชุมชน	เพื่อจัดตั้งศูนย์ช่วยเหลืออุปกรณ์การแพทย์ต่อชุมชน	จัดหาอุปกรณ์การแพทย์เพื่อช่วยเหลือและสนับสนุนต่อชุมชน	๑๐๐,๐๐๐	๑๐๐,๐๐๐	๑๐๐,๐๐๐	๑๐๐,๐๐๐	๑๐๐,๐๐๐	จำนวนอุปกรณ์การแพทย์ที่มีเพียงพอต่อชุมชน	มีศูนย์ประสานความช่วยเหลืออุปกรณ์การแพทย์ให้บริการต่อชุมชน	กองสาธารณสุขและสิ่งแวดล้อม
๑๐	โครงการปรับปรุงศูนย์ Day care center	เพื่อดำเนินการปรับปรุงศูนย์ Day care center	ดำเนินการปรับปรุงศูนย์ Day care center	๑๕๐,๐๐๐	๑๕๐,๐๐๐	๑๕๐,๐๐๐	๑๕๐,๐๐๐	๑๕๐,๐๐๐	ศูนย์ Day care center ที่มีมาตรฐาน	ประชาชนมีศูนย์ Day care center สำหรับมาใช้บริการที่มีมาตรฐาน	กองสาธารณสุขและสิ่งแวดล้อม
รวม	๑๐ โครงการ	-	-	๑,๓๑๕,๐๐๐	๑,๖๗๕,๐๐๐	๑,๓๑๕,๐๐๐	๑,๖๗๕,๐๐๐	๑,๓๑๕,๐๐๐	-	-	-



รายละเอียดโครงการพัฒนา
แผนพัฒนาท้องถิ่น (พ.ศ. ๒๕๖๖ - ๒๕๗๐)

เทศบาลตำบลทับมา อำเภอเมืองระยอง จังหวัดระยอง

- ก. ยุทธศาสตร์จังหวัดที่ ๔ ป้องกัน อนุรักษ์ พื้นฟู และควบคุมการใช้ทรัพยากรธรรมชาติและสิ่งแวดล้อมบนพื้นฐานของการมีส่วนร่วม
- ข. ยุทธศาสตร์การพัฒนาขององค์กรปกครองส่วนท้องถิ่นในเขตจังหวัดที่ ๓ การพัฒนาอุตสาหกรรมที่เป็นมิตร และการบริหารจัดการทรัพยากรธรรมชาติและสิ่งแวดล้อมอย่างยั่งยืน
๑. ยุทธศาสตร์การพัฒนาการบริหารจัดการระบบสาธารณสุขทรัพยากรธรรมชาติและสิ่งแวดล้อม

แผนงานเคหะและชุมชน (งานกำจัดขยะมูลฝอยและสิ่งปฏิกูล)

ที่	โครงการ	วัตถุประสงค์	เป้าหมาย (ผลผลิตของโครงการ)	งบประมาณ					ตัวชี้วัด (KPI)	ผลลัพธ์ที่คาดว่าจะได้รับ	หน่วยงานที่รับผิดชอบหลัก
				๒๕๖๖ (บาท)	๒๕๖๗ (บาท)	๒๕๖๘ (บาท)	๒๕๖๙ (บาท)	๒๕๗๐ (บาท)			
๑	โครงการจ้างเอกชนเก็บขนและกำจัดขยะมูลฝอย ขยะอันตรายและขยะติดเชื้อ	เพื่อเก็บขนและกำจัดขยะมูลฝอย ขยะอันตราย ขยะติดเชื้อในพื้นที่เทศบาลตำบลทับมา และนำส่งไปกำจัดให้ถูกหลักสุขาภิบาลลดปัญหาขยะตกค้างในพื้นที่	จ้างเหมาเอกชนจัดเก็บและกำจัดขยะมูลฝอย ขยะอันตราย และขยะติดเชื้อ ในเขตเทศบาลตำบลทับมา	๒๓,๐๐๐,๐๐๐	๒๘,๐๐๐,๐๐๐	๒๘,๐๐๐,๐๐๐	๓๐,๐๐๐,๐๐๐	๓๐,๐๐๐,๐๐๐	จำนวนชุมชนที่ดำเนินการจัดเก็บและกำจัดขยะมูลฝอย ขยะอันตรายและขยะติดเชื้อครอบคลุมทั้ง ๘ ชุมชน	เขตชุมชนสะอาด มีสิ่งแวดล้อมที่ดี มีการเก็บขนขยะส่งกำจัดแยกตามประเภท	กองสาธารณสุขฯ/ฝ่ายบริหารงานสาธารณสุข
๒	โครงการถนนสะอาดหน้าบ้านนำมอง	เพื่อให้ถนนภายในชุมชนบ้านจัดสรร หมู่บ้านโรงเรียน หรือสถานที่ที่ดำเนินการปลอดถังขยะ	ถนนสายหลัก ชุมชนบ้านจัดสรร หมู่บ้านโรงเรียนในเขตพื้นที่ตำบลทับมา เกิดความเป็นระเบียบเรียบร้อยสวยงาม	๓๐,๐๐๐	๓๐,๐๐๐	๓๐,๐๐๐	๓๐,๐๐๐	๓๐,๐๐๐	จำนวนสถานที่ที่ดำเนินการปลอดถังขยะ (แห่ง)	ตำบลทับมามีถนนสายหลัก ชุมชนบ้านจัดสรร หมู่บ้านโรงเรียนในเขตพื้นที่ตำบลทับมาปราศจากถังขยะ	กองสาธารณสุขฯ/ฝ่ายบริหารงานสาธารณสุข



ที่	โครงการ	วัตถุประสงค์	เป้าหมาย (ผลผลิตของโครงการ)	งบประมาณ					ตัวชี้วัด (KPI)	ผลลัพธ์ที่คาดว่าจะได้รับ	หน่วยงานที่รับผิดชอบ
				๒๕๖๖	๒๕๖๗	๒๕๖๘	๒๕๖๙	๒๕๗๐			
๓	โครงการร่วมใจรักษ์พิทักษ์ความสะอาด	เพื่อรณรงค์ให้ประชาชนเห็นความสำคัญของการรักษาความสะอาดและสิ่งแวดล้อม และสร้างการมีส่วนร่วมในการดูแลรักษาความสะอาดบ้านเมือง	ชุมชนในเขตพื้นที่ตำบลทับมา ทั้ง ๘ ชุมชน	๕๐,๐๐๐	๕๐,๐๐๐	๕๐,๐๐๐	๕๐,๐๐๐	๕๐,๐๐๐	จำนวนชุมชนเข้าร่วมโครงการ ดำเนินการทำความสะอาดชุมชนครบทั้ง ๘ ชุมชน	เพื่อสร้างความสามัคคีระหว่างชุมชนเทศบาล หน่วยงานต่างๆ เสริมสร้างวินัยการรักษาความสะอาดปรับปรุงภูมิทัศน์ถนนและสิ่งสาธารณประโยชน์ ให้มีความสะอาดสวยงาม	กองสาธารณสุขฯ/ฝ่ายบริหารงานสาธารณสุข
๔	โครงการโรงเรียนปลอดขยะ (Zero waste School)	เพื่อเสริมสร้างจิตสำนึกและสร้างความเข้าใจในแนวทางการแยกขยะและการนำไปใช้ประโยชน์ รวมทั้งการรวบรวมขยะเพื่อนำไปกำจัดอย่างถูกวิธี	การส่งเสริมการสร้างเครือข่ายสถานศึกษาให้เข้าสู่เครือข่ายโรงเรียนปลอดถังขยะอย่างน้อย ๑ แห่ง	๓๐,๐๐๐	๓๐,๐๐๐	๓๐,๐๐๐	๓๐,๐๐๐	๓๐,๐๐๐	สถานศึกษาที่เข้าร่วมจำนวน ๑ แห่ง	สถานศึกษาในพื้นที่มีการส่งเสริมการลดขยะ มีระบบคัดแยกขยะ และนำขยะกลับมาใช้ประโยชน์ใหม่	กองสาธารณสุขฯ/ฝ่ายบริหารงานสาธารณสุข
๕	โครงการขยะมีค่า ยั่งยืน Waste to Wealth	เพื่อส่งเสริมการนำกระบวนการ ROSES แบบครบวงจร โดยการมีส่วนร่วมของประชาชนมาใช้ในการบริหารจัดการขยะโดยมีเป้าหมายมุ่งตำบลทับมานำอย่างยั่งยืน	จัดอบรมสร้างจิตสำนึกในการคัดแยกขยะแก่เยาวชน ประชาชน ผู้นำชุมชนสถานประกอบการ จัดกิจกรรมธนาคารขยะ ยิ้ม ทั้ง ๘ ชุมชน	๕๐,๐๐๐	๕๐,๐๐๐	๕๐,๐๐๐	๕๐,๐๐๐	๕๐,๐๐๐	จำนวนผู้เข้าร่วมโครงการ จำนวนชุมชนต้นแบบการจัดการขยะ จำนวนแหล่งเรียนรู้	เกิดการสร้างเครือข่ายการคัดแยกขยะในพื้นที่ตำบลทับมา และมีศูนย์การเรียนรู้ในการถ่ายทอดความรู้การจัดการขยะ ครอบคลุมทุกชุมชน ปริมาณขยะที่ส่งกำจัดลดลง ประชาชนมีส่วนร่วมในการจัดการขยะของตนเอง	กองสาธารณสุขฯ/ฝ่ายบริหารงานสาธารณสุข



ที่	โครงการ	วัตถุประสงค์	เป้าหมาย (ผลผลิตของโครงการ)	งบประมาณ					ตัวชี้วัด (KPI)	ผลลัพธ์ที่คาดว่าจะได้รับ	หน่วยงานที่รับผิดชอบ
				๒๕๖๖	๒๕๖๗	๒๕๖๘	๒๕๖๙	๒๕๗๐			
๖	โครงการส่งเสริมและสร้างการเรียนรู้การคัดแยกขยะอันตรายและขยะติดเชื้อในชุมชน	๑.รณรงค์ให้ประชาชนมีความรู้ความเข้าใจในการคัดแยกขยะมูลฝอยอันตรายและขยะติดเชื้อตั้งแต่ต้นทางก่อนนำไปกำจัด ๒.เสริมสร้างจิตสำนึกให้ประชาชนตระหนักถึงความสำคัญของการคัดแยกขยะตั้งแต่ต้นทางเพื่อรักษาสุขภาพแวดล้อมป้องกันการปนเปื้อนของสารพิษสู่สิ่งแวดล้อมและการแพร่กระจายโรค	๑. จัดกิจกรรมให้ความรู้ความเข้าใจเกี่ยวกับการคัดแยกขยะประเภทขยะอันตรายขยะติดเชื้อและการกำจัดที่ถูกต้อง จำนวน ๘ ชุมชน ๒. ประชาชนทั้ง ๘ หมู่ มีการคัดแยกขยะอันตรายและขยะติดเชื้อภาชนะสำหรับแยกจัดเก็บขยะ อันตราย ทุกหมู่บ้าน	๒๐,๐๐๐	๒๐,๐๐๐	๒๐,๐๐๐	๒๐,๐๐๐	๒๐,๐๐๐	จำนวนชุมชนที่เข้าร่วมโครงการ ๒.จำนวนจุดตั้งภาชนะสำหรับจัดเก็บขยะอันตรายและขยะติดเชื้อ	ประชาชนมีความรู้ความเข้าใจให้ความร่วมมือในการคัดแยกขยะอันตรายขยะติดเชื้อออกจากมูลฝอยทั่วไป ประชาชนมีส่วนร่วมในการพัฒนาสภาพแวดล้อมในชุมชน ลดมลภาวะทางสิ่งแวดล้อมและอันตรายขยะติดเชื้อแก่เจ้าหน้าที่ในการเก็บขนและทำลายมูลฝอยทั่วไป ทุกชุมชนมีการจัดเก็บขยะอันตรายขยะติดเชื้อและมีการนำไปกำจัดอย่างถูกหลักวิชาการ	กองสาธารณสุขฯ/ฝ่ายบริหารงานสาธารณสุข

ที่	โครงการ	วัตถุประสงค์	เป้าหมาย (ผลผลิตของโครงการ)	งบประมาณ					ตัวชี้วัด (KPI)	ผลลัพธ์ที่คาดว่าจะได้รับ	หน่วยงานที่รับผิดชอบ
				๒๕๖๖	๒๕๖๗	๒๕๖๘	๒๕๖๙	๒๕๗๐			
๗	โครงการ "ลด ละ เลิก ใช้พลาสติก" คนปลอดโรค สิ่งแวดล้อม ปลอดภัย	๑. เพื่อส่งเสริมให้ประชาชนและสถานประกอบการมีความรู้ ความเข้าใจ เกี่ยวกับผลกระทบด้านสุขภาพและสิ่งแวดล้อมจากการใช้ถุงพลาสติก ๒. เพื่อรณรงค์ให้ประชาชนลดละเลิกการใช้ถุงพลาสติกในชีวิตประจำวัน เพื่อความปลอดภัยต่อสุขภาพ และเป็นมิตรต่อสิ่งแวดล้อม เพื่อลดการเกิดขยะในชุมชนและลดปัญหาขยะที่จะลงสู่แหล่งน้ำและทะเล	ประชาชนปรับเปลี่ยนพฤติกรรมและให้ความสำคัญในการลดละเลิกการใช้พลาสติก ทั้ง ๘ ชุมชน	๓๐,๐๐๐	๓๐,๐๐๐	๓๐,๐๐๐	๓๐,๐๐๐	๓๐,๐๐๐	จำนวนชุมชนที่เข้าร่วมโครงการ	ประชาชนในพื้นที่มีพฤติกรรมลดละเลิกการใช้พลาสติกด้วยวิธีการต่างๆ เช่น การใช้ถุงผ้าแทนถุงพลาสติก ปริมาณขยะพลาสติกในพื้นที่ลดลง	กองสาธารณสุขฯ/ฝ่ายบริหารงานสาธารณสุข
รวม	๗ โครงการ	-	-	๒๓,๒๑๐,๐๐๐	๒๘,๒๑๐,๐๐๐	๒๘,๒๑๐,๐๐๐	๓๐,๒๑๐,๐๐๐	๓๐,๒๑๐,๐๐๐	-	-	-



รายละเอียดโครงการพัฒนา
แผนพัฒนาท้องถิ่น (พ.ศ. ๒๕๖๖ - ๒๕๗๐)

เทศบาลตำบลทับมา อำเภอเมืองระยอง จังหวัดระยอง

- ก. ยุทธศาสตร์จังหวัดที่ ๔ ป้องกัน อนุรักษ์ ปั่นฟู และควบคุมการใช้ทรัพยากรธรรมชาติและสิ่งแวดล้อมบนพื้นฐานของการมีส่วนร่วม
- ข. ยุทธศาสตร์การพัฒนาขององค์กรปกครองส่วนท้องถิ่นในเขตจังหวัดที่ ๓ การพัฒนาอุตสาหกรรมที่เป็นมิตร และการบริหารจัดการทรัพยากรธรรมชาติและสิ่งแวดล้อมอย่างยั่งยืน
๑. ยุทธศาสตร์การพัฒนาการบริหารจัดการระบบสาธารณสุขทรัพยากรธรรมชาติและสิ่งแวดล้อม

แผนงานการเกษตร (งานสิ่งแวดล้อมและทรัพยากรธรรมชาติ)

ที่	โครงการ	วัตถุประสงค์	เป้าหมาย (ผลผลิตของโครงการ)	งบประมาณ					ตัวชี้วัด (KPI)	ผลลัพธ์ที่คาดว่าจะได้รับ	หน่วยงานที่รับผิดชอบหลัก
				๒๕๖๖ (บาท)	๒๕๖๗ (บาท)	๒๕๖๘ (บาท)	๒๕๖๙ (บาท)	๒๕๗๐ (บาท)			
๑	โครงการอนุรักษ์พันธุกรรมพืชอันเนื่องมาจากพระราชดำริ สมเด็จพระเทพรัตนราชสุดาฯ สยามบรมราชกุมารี (อพ.สธ.)	เพื่อสร้างความเข้าใจ และทำให้ตระหนักถึงความสำคัญของพันธุกรรมพืชต่างๆ ที่มีอยู่ในประเทศไทย ก่อให้เกิดกิจกรรมเพื่อให้มีการร่วมคิดร่วมปฏิบัติที่นำผลประโยชน์มาถึงประชาชนชาวไทยตลอดจนให้มีการจัดทำระบบข้อมูลพันธุกรรมพืช ให้แพร่หลายสามารถสื่อถึงกันได้ทั่วประเทศ อันเนื่องมาจากพระราชดำริสมเด็จพระเทพรัตนราชสุดาฯ สยามบรมราชกุมารี	ดำเนินการตามกิจกรรมต่างๆ เฉพาะกิจกรรมที่เหมาะสมภายในเขตพื้นที่ตำบลทับมา ดังนี้ กิจกรรมที่ ๑ กิจกรรมปกป้องพันธุ์กรรมพืช กิจกรรมที่ ๒ กิจกรรมสำรวจเก็บรวบรวมพันธุกรรมพืช กิจกรรมที่ ๓ กิจกรรมปลูกรักษาพันธุกรรมพืช กิจกรรมที่ ๔ กิจกรรมอนุรักษ์และใช้ประโยชน์พันธุกรรมพืช กิจกรรมที่ ๕ กิจกรรมศูนย์ข้อมูลพันธุกรรมพืช กิจกรรมที่ ๖ กิจกรรมวางแผนพัฒนาพันธุกรรมพืช กิจกรรมที่ ๗ กิจกรรมสร้างจิตสำนึกในการอนุรักษ์พันธุกรรมพืช กิจกรรมที่ ๘ กิจกรรมพิเศษสนับสนุนการอนุรักษ์พันธุกรรมพืช	๑๐๐,๐๐๐	๑๐๐,๐๐๐	๑๐๐,๐๐๐	๑๐๐,๐๐๐	๑๐๐,๐๐๐	ปริมาณต้นไม้ในเขตเทศบาลตำบลทับมาที่ได้ดำเนินการขึ้นทะเบียนพันธุกรรมพืช	จำนวนต้นไม้ในเขตเทศบาลตำบลทับมา ที่ได้ดำเนินการขึ้นทะเบียนพันธุกรรมพืช	กองสาธารณสุขฯ/ฝ่ายบริหารงานสาธารณสุข



ที่	โครงการ	วัตถุประสงค์	เป้าหมาย (ผลผลิตของโครงการ)	งบประมาณ					ตัวชี้วัด (KPI)	ผลลัพธ์ที่คาดว่าจะได้รับ	หน่วยงานที่รับผิดชอบ
				๒๕๖๖	๒๕๖๗	๒๕๖๘	๒๕๖๙	๒๕๗๐			
๒	โครงการสำนักงานสีเขียว GREEN OFFICE	เพื่อเปลี่ยนแปลงพฤติกรรมเจ้าหน้าที่ผู้ปฏิบัติงานในสำนักงานเทศบาลตำบลทับมา เพื่อลดการใช้พลังงานและริเริ่มกิจกรรมที่เป็นมิตรกับสิ่งแวดล้อม	๑. จัดอบรมให้ความรู้กับพนักงานเทศบาลจำนวน ๑๐๐ คน ๒. ดำเนินการตามตัวชี้วัดในการประเมินสำนักงานสีเขียว	๓๐,๐๐๐	๓๐,๐๐๐	๓๐,๐๐๐	๓๐,๐๐๐	๓๐,๐๐๐	ร้อยละของการดำเนินการตามเกณฑ์การประเมินสำนักงานสีเขียว มากกว่า ร้อยละ ๖๐	เจ้าหน้าที่ผู้ปฏิบัติงานในสำนักงานเทศบาลตำบลทับมามีความรู้ความเข้าใจในการจัดการทรัพยากรพลังงานสิ่งแวดล้อมการจัดซื้อจัดจ้างที่เป็นมิตรต่อสิ่งแวดล้อมมีการใช้ทรัพยากรพลังงานอย่างมีคุณค่า	กองสาธารณสุขฯ/ฝ่ายบริหารงานสาธารณสุข
๓	โครงการเมืองคาร์บอนต่ำ Carbonfootprint	๑. เพื่อส่งเสริมให้เกิดการลดการปล่อยก๊าซเรือนกระจกและชดเชยก๊าซเรือนกระจกภายในชุมชน ๒. เพื่อสร้างเครือข่ายการดำเนินงานชุมชนคาร์บอนต่ำ ๓. เพื่อให้ชุมชนมีส่วนร่วมในการลดและชดเชยการปล่อยก๊าซเรือนกระจก ๔. เพื่อสร้างความรู้ ความเข้าใจให้กับประชาชนในการลดและชดเชยการปล่อยก๊าซเรือนกระจกภายในชุมชน	๑. รวบรวมข้อมูลกิจกรรมภายในชุมชนละคำนวณปริมาณก๊าซเรือนกระจกที่เกิดขึ้น ๒. จัดทำรายงานข้อมูลก๊าซเรือนกระจกภายในชุมชน ๓. จัดกิจกรรมรณรงค์ภายในชุมชน ทั้ง ๘ ชุมชน	๕๐,๐๐๐	๖๐,๐๐๐	๘๐,๐๐๐	๘๐,๐๐๐	๘๐,๐๐๐	๑. ร้อยละของผู้เข้าร่วมโครงการได้รับความรู้มากกว่า ร้อยละ ๙๐ ๒. จำนวนชุมชนที่เข้าร่วมโครงการ ๓. ประชาชนมีความรู้มีความเข้าใจการลดและชดเชยการปล่อยก๊าซเรือนกระจก ๒. ปริมาณการปล่อยก๊าซเรือนกระจกจากชุมชนลดลง ๓. ประชาชนมีส่วนร่วมในการลดและชดเชยการปลดปล่อยก๊าซเรือนกระจก	กองสาธารณสุขฯ/ฝ่ายบริหารงานสาธารณสุข	



ที่	โครงการ	วัตถุประสงค์	เป้าหมาย (ผลผลิตของโครงการ)	งบประมาณ					ตัวชี้วัด (KPI)	ผลลัพธ์ที่คาดว่าจะได้รับ	หน่วยงานที่รับผิดชอบ
				๒๕๖๖	๒๕๖๗	๒๕๖๘	๒๕๖๙	๒๕๗๐			
๔	โครงการ Carbon footprint สำหรับองค์กร	เพื่อเพิ่มขีดความสามารถของเทศบาล ในการคำนวณข้อมูลการปล่อยก๊าซเรือนกระจกขององค์กร เพื่อใช้บริหารจัดการการปล่อยก๊าซเรือนกระจกขององค์กรได้อย่างมีประสิทธิภาพ	๑. จัดอบรมให้ความรู้เกี่ยวกับการจัดเก็บข้อมูลก๊าซเรือนกระจกและการลดใช้พลังงานและทรัพยากรให้แก่พนักงานเทศบาลจำนวน ๑๐๐ คน ๒. รวบรวมข้อมูลกิจกรรมภายในองค์กรและคำนวณปริมาณก๊าซเรือนกระจกที่เกิดขึ้น ๓. จัดทำรายงานข้อมูลก๊าซเรือนกระจกภายในองค์กร	๒๐,๐๐๐	๒๐,๐๐๐	๒๐,๐๐๐	๒๐,๐๐๐	๒๐,๐๐๐	ร้อยละของการดำเนินงานตามแนวทางการทวนสอบคาร์บอนฟุตพริ้นท์ขององค์กร ครอบคลุม ร้อยละ ๙๐	องค์กรสามารถลดการปลดปล่อยก๊าซเรือนกระจกและบุคลากรมีความตระหนักถึงภาวะโลกร้อนและมีส่วนร่วมในการลดใช้พลังงานและทรัพยากรอย่างยั่งยืน	กองสาธารณสุขฯ/ฝ่ายบริหารงานสาธารณสุข
๕	โครงการเฝ้าระวังคุณภาพน้ำอุบิโศกบริโศกและแหล่งน้ำ	เพื่อเฝ้าระวังคุณภาพน้ำอุบิโศกบริโศกและแหล่งน้ำธรรมชาติ	น้ำอุบิโศกบริโศกและแหล่งน้ำธรรมชาติได้รับการสุ่มตรวจคุณภาพน้ำอย่างน้อย ๔ แห่ง	๕๐,๐๐๐	๕๐,๐๐๐	๕๐,๐๐๐	๕๐,๐๐๐	๕๐,๐๐๐	จำนวนความถี่ของแหล่งน้ำที่ตรวจวัดคุณภาพอย่างน้อย ๔ แห่ง	แหล่งน้ำอุบิโศกบริโศกและแหล่งน้ำธรรมชาติได้รับการเฝ้าระวังและตรวจสอบคุณภาพ	กองสาธารณสุขฯ/ฝ่ายบริหารงานสาธารณสุข
๖	โครงการอนุรักษ์และพัฒนาป่าชุมชน	๑. เพื่อจัดทำแผนที่ป่าชุมชนทะเบียนต้นไม้ประจำถิ่น ๒. เพื่อเสริมสร้างการมีส่วนร่วมในการดูแลป่าไม้และพืชสมุนไพร เป็นแหล่งเรียนรู้ชุมชน ๓. เพื่ออนุรักษ์ป่าไม้พืชสมุนไพรและสิ่งแวดล้อมในพื้นที่	มีแผนที่ป่าชุมชน ตำบลทับมา มีทะเบียนต้นไม้ประจำถิ่น มีกลุ่มอนุรักษ์ป่าชุมชนตำบลทับมา	๕๐,๐๐๐	๕๐,๐๐๐	๕๐,๐๐๐	๕๐,๐๐๐	๕๐,๐๐๐	๑. จำนวนพื้นที่ป่าที่ได้รับการอนุรักษ์เครือข่ายป่าชุมชน (ไร่) ๒. จำนวนพันธุ์พืชที่ได้รับการขึ้นทะเบียน	ประชาชนมีจิตสำนึกที่ตระหนักกิจกรรมในการอนุรักษ์ป่าชุมชนมากขึ้น มีเวทีแลกเปลี่ยนเรียนรู้ชุมชน ลดการบุกรุกป่าและอนุรักษ์พื้นที่ป่าไว้	กองสาธารณสุขฯ/ฝ่ายบริหารงานสาธารณสุข



ที่	โครงการ	วัตถุประสงค์	เป้าหมาย (ผลผลิตของโครงการ)	งบประมาณ					ตัวชี้วัด (KPI)	ผลลัพธ์ที่คาดว่าจะได้รับ	หน่วยงานที่รับผิดชอบ
				๒๕๖๖	๒๕๖๗	๒๕๖๘	๒๕๖๙	๒๕๗๐			
๗	โครงการปลูกป่าแห่งชาติ (ตามรอยพ่อ) และพัฒนาแหล่งน้ำ	๑. เพื่อเพิ่มพื้นที่ป่าให้กับชุมชน และพื้นที่สาธารณะเป็นการช่วยเพิ่มพื้นที่สีเขียวในพื้นที่เทศบาลตำบลทับมา ๒. เพื่อส่งเสริมให้หน่วยงานภาครัฐ เอกชน บุคลากรสังกัดเทศบาลตำบลทับมา และประชาชนในพื้นที่ตำบลทับมาตระหนักถึงความสำคัญในการอนุรักษ์ทรัพยากรธรรมชาติและสิ่งแวดล้อม	๑. พื้นที่สาธารณะในตำบลทับมาได้รับการปรับปรุงภูมิทัศน์ และปลูกต้นไม้เพิ่มมากขึ้น ๒. รณรงค์ให้ประชาชนในพื้นที่ตำบลทับมา ตระหนักถึงความสำคัญในการอนุรักษ์ทรัพยากรธรรมชาติและสิ่งแวดล้อม	๕๐,๐๐๐	๕๐,๐๐๐	๕๐,๐๐๐	๕๐,๐๐๐	๕๐,๐๐๐	๑. มีจำนวนแปลงปลูกพื้นที่สีเขียวในเขตเทศบาลตำบลทับมา (แปลง) ๒. จำนวนต้นไม้ที่ปลูก	๑. พื้นที่ในเขตเทศบาลตำบลทับมามีสัดส่วนของพื้นที่สีเขียวเพิ่มขึ้น ๒. ประชาชนตำบลทับมา มีความหวงแหนทรัพยากรธรรมชาติและสิ่งแวดล้อม	กองสาธารณสุขฯ/ฝ่ายบริหารงานสาธารณสุข
๘	โครงการธนาคารต้นไม้	เพื่อส่งเสริมและสนับสนุนให้ประชาชน ปลูกต้นไม้ตามแนวพระราชดำริ "ปลูก ๓ อย่าง ประโยชน์ ๔ อย่าง"	๑. พัฒนาการทำการเกษตรตามรูปแบบที่ใกล้เคียงป่าธรรมชาติ ๒. สร้างชุมชนเข้มแข็งโดยใช้ต้นไม้เป็นเครื่องมือสร้างภูมิคุ้มกันให้คนและชุมชนสามารถรักษาที่ดินทำกินป้องกันการขายที่ดิน ๓. ลดภาวะโลกร้อน ภัยแล้ง และปัญหาด้านสิ่งแวดล้อมอื่นๆ	๒๐,๐๐๐	๒๐,๐๐๐	๒๐,๐๐๐	๒๐,๐๐๐	๒๐,๐๐๐	๑. จำนวนชุมชนที่เข้าร่วมโครงการ ๒. จำนวนประชาชนที่สนใจเข้าร่วมโครงการ ๓. จำนวนชุมชนที่เข้าร่วมโครงการ	๑. การเพิ่มพื้นที่ป่าไม้ในชุมชน ๒. ประชาชนได้รับผลผลิตที่หลากหลายจากผืนแผ่นดินสามารถพึ่งพาตนเองได้ในทางเศรษฐกิจตามปรัชญาเศรษฐกิจพอเพียง	กองสาธารณสุขฯ/ฝ่ายบริหารงานสาธารณสุข



ที่	โครงการ	วัตถุประสงค์	เป้าหมาย (ผลผลิตของโครงการ)	งบประมาณ					ตัวชี้วัด (KPI)	ผลลัพธ์ที่คาดว่าจะได้รับ	หน่วยงานที่รับผิดชอบ
				๒๕๖๖	๒๕๖๗	๒๕๖๘	๒๕๖๙	๒๕๗๐			
๙	โครงการอนุรักษ์การใช้พลังงานและส่งเสริมการใช้พลังงานที่เป็นมิตรต่อสิ่งแวดล้อม	๑. เพื่อเผยแพร่องค์ความรู้เกี่ยวกับสถานการณ์พลังงาน ๒. เพื่อรณรงค์ให้ประชาชนเกิดการอนุรักษ์พลังงานในครัวเรือนด้วยเทคโนโลยีประหยัดพลังงาน ๓. เพื่อสร้างองค์ความรู้เรื่องพลังงานทางเลือก พลังงานสะอาดให้แก่ชุมชน	จัดอบรมและจัดกิจกรรมเพื่อสร้างความรู้ความเข้าใจเกี่ยวกับสถานการณ์พลังงานในปัจจุบัน การอนุรักษ์พลังงาน เทคโนโลยีพลังงานชุมชน และพลังงานสะอาด จำนวน ๑๐๐ คน	๑๐๐,๐๐๐	๑๐๐,๐๐๐	๑๐๐,๐๐๐	๑๐๐,๐๐๐	๑๐๐,๐๐๐	- จำนวนผู้เข้าร่วมโครงการ - จำนวนการเพิ่มขึ้นของอาสาสมัครพลังงานชุมชน	ประชาชนสามารถนำองค์ความรู้ไปปรับลดพฤติกรรมการใช้พลังงานในครัวเรือน มีความรู้ในการเลือกใช้อุปกรณ์ประหยัดพลังงาน และสามารถลดค่าใช้จ่ายด้านพลังงานในครัวเรือน	กองสาธารณสุขฯ/ฝ่ายบริหารงานสาธารณสุข
๑๐	โครงการรักษั้คลองรักษ์ป่า รักษาหับมา	เพื่อให้ประชาชนในชุมชนมีความรู้ ความเข้าใจเรื่องการอนุรักษ์ทรัพยากรน้ำ ได้ร่วมกิจกรรมดูแล รักษา ป่าชุมชน แหล่งน้ำในเขตพื้นที่เทศบาลโดยบูรณาการร่วมกับหน่วยงานต่างๆ	จัดอบรมเกี่ยวกับการอนุรักษ์ทรัพยากรน้ำ และการเฝ้าระวังรักษา ป่าชุมชน แหล่งน้ำเชิงปฏิบัติการ โดยบูรณาการร่วมกับหน่วยงานต่างๆ จำนวน ๑๐๐ คน	๕๐,๐๐๐	๕๐,๐๐๐	๕๐,๐๐๐	๕๐,๐๐๐	๕๐,๐๐๐	ร้อยละของผู้เข้าร่วมโครงการได้รับความรู้มากกว่าร้อยละ ๙๐	ประชาชนในชุมชนมีความตระหนักในการมีส่วนร่วมดูแลรักษาแหล่งน้ำในพื้นที่	กองสาธารณสุขฯ/ฝ่ายบริหารงานสาธารณสุข



ที่	โครงการ	วัตถุประสงค์	เป้าหมาย (ผลผลิตของโครงการ)	งบประมาณ					ตัวชี้วัด (KPI)	ผลลัพธ์ที่คาดว่าจะได้รับ	หน่วยงานที่รับผิดชอบ
				๒๕๖๖	๒๕๖๗	๒๕๖๘	๒๕๖๙	๒๕๗๐			
๑๑	โครงการส่งเสริมการผลิต การบริโภค และการบริการที่เป็นมิตรกับสิ่งแวดล้อม	เพื่อรณรงค์ให้สถานประกอบการและหน่วยงานองค์กร ในพื้นที่ที่มีการผลิตและการบริการที่เป็นมิตรกับสิ่งแวดล้อม	สถานประกอบการและหน่วยงานองค์กร ในพื้นที่ที่มีการดำเนินงานที่เป็นมิตรกับสิ่งแวดล้อม	๓๐,๐๐๐	๓๐,๐๐๐	๓๐,๐๐๐	๓๐,๐๐๐	๓๐,๐๐๐	จำนวนสถานประกอบการหรือหน่วยงานองค์กร ในพื้นที่ที่เข้าร่วมโครงการ	สถานประกอบการ หน่วยงานและองค์กร มีการใช้ทรัพยากรและพลังงานอย่างคุ้มค่าและมีประสิทธิภาพ มีการจัดการสิ่งแวดล้อมที่ดี	กองสาธารณสุขฯ/ฝ่ายบริหารงานสาธารณสุข
๑๒	โครงการ City Garden สร้างพื้นที่สีเขียวให้กับเมืองท่าบมา	เพื่อรณรงค์และสร้างการรับรู้การเพิ่มและบำรุงรักษาพื้นที่สีเขียวในพื้นที่ตำบลท่าบมา	๑. จัดกิจกรรมอบรมการสร้างและบำรุงรักษาพื้นที่สีเขียวในเมือง ๒. รณรงค์การเพิ่มพื้นที่สีเขียวในชุมชน	๓๐,๐๐๐	๓๐,๐๐๐	๓๐,๐๐๐	๓๐,๐๐๐	๓๐,๐๐๐	๑. จำนวนผู้เข้าร่วมโครงการ ๒. พื้นที่สีเขียวในชุมชนเพิ่มขึ้น	ตำบลท่าบมามีพื้นที่สีเขียวเพิ่มขึ้น และเพียงพอเมื่อเทียบกับจำนวนประชากร	กองสาธารณสุขฯ/ฝ่ายบริหารงานสาธารณสุข
๑๓	โครงการตลาดนัดสีเขียว Green Market	เพื่อสนับสนุนให้เกิดแหล่งแลกเปลี่ยนสินค้าที่มีความปลอดภัยต่อสุขภาพและเป็นมิตรต่อสิ่งแวดล้อม กระตุ้นการสร้างจิตสำนึกและสร้างความเข้าใจต่อการบริโภคที่ยั่งยืน รวมถึงส่งเสริมการสร้างอาชีพของประชาชนในท้องถิ่น	จัดตั้งและดำเนินการตลาดนัดสีเขียว ในพื้นที่เทศบาลตำบล ท่าบมาจำนวน ๑ แห่ง	๑๐๐,๐๐๐	๑๐๐,๐๐๐	๑๐๐,๐๐๐	๑๐๐,๐๐๐	๑๐๐,๐๐๐	ตลาดนัดสีเขียวในพื้นที่เทศบาลตำบลท่าบมา ๑ แห่ง	ประชาชนในพื้นที่เข้าใจเรื่องการบริโภคอย่างยั่งยืน และมีการผลิตและบริโภคสินค้าที่ปลอดภัยต่อสุขภาพและสิ่งแวดล้อม รวมถึงเศรษฐกิจในชุมชนดีขึ้น	กองสาธารณสุขฯ/ฝ่ายบริหารงานสาธารณสุข



ที่	โครงการ	วัตถุประสงค์	เป้าหมาย (ผลผลิตของโครงการ)	งบประมาณ					ตัวชี้วัด (KPI)	ผลลัพธ์ที่คาดว่าจะได้รับ	หน่วยงานที่รับผิดชอบ
				๒๕๖๖	๒๕๖๗	๒๕๖๘	๒๕๖๙	๒๕๗๐			
๑๔	โครงการกองทุนจิตอาสา พัฒนาสิ่งแวดล้อม	เพื่อส่งเสริมให้ประชาชนมีส่วนร่วมในการบริหารจัดการสิ่งแวดล้อมในชุมชน รวมทั้งสนับสนุนกิจกรรมใดๆในพื้นที่เพื่ออนุรักษ์และรักษาคุณภาพสิ่งแวดล้อม	จัดตั้งกองทุนจิตอาสาพัฒนาสิ่งแวดล้อมเทศบาลตำบลทับมา จำนวน ๑ แห่ง	๓๐,๐๐๐	๓๐,๐๐๐	๓๐,๐๐๐	๓๐,๐๐๐	๓๐,๐๐๐	เกิดกองทุนจิตอาสาพัฒนาสิ่งแวดล้อมของเทศบาลตำบลทับมา จำนวน ๑ กองทุน	ประชาชนในพื้นที่เข้าร่วมเป็นสมาชิกกองทุนจิตอาสาพัฒนาสิ่งแวดล้อมและกองทุนสามารถดำเนินกิจกรรมต่างๆด้านสิ่งแวดล้อมในพื้นที่ได้อย่างมีประสิทธิภาพ	กองสาธารณสุขฯ/ฝ่ายบริหารงานสาธารณสุข
๑๕	โครงการพัฒนาเครือข่ายเฝ้าระวังมลพิษด้านสิ่งแวดล้อม	เพื่อสร้างเครือข่ายเฝ้าระวังมลพิษด้านสิ่งแวดล้อมที่มีความรู้ความเข้าใจและมีทักษะด้านการบริหารจัดการและเฝ้าระวังมลพิษ	จัดกิจกรรมอบรมให้ความรู้เกี่ยวกับมลพิษและการอบรมเชิงปฏิบัติการให้แก่เครือข่ายการเฝ้าระวังมลพิษสิ่งแวดล้อม จำนวน ๘๐ คน	๓๐,๐๐๐	๓๐,๐๐๐	๓๐,๐๐๐	๓๐,๐๐๐	๓๐,๐๐๐	จำนวนประชาชนที่เข้าร่วมการอบรมและร่วมเป็นเครือข่ายเฝ้าระวังมลพิษด้านสิ่งแวดล้อม	ประชาชนในพื้นที่เกิดความตระหนักในการเฝ้าระวังมลพิษด้านสิ่งแวดล้อมในพื้นที่และสามารถดำเนินการส่งต่อข้อมูลได้รวดเร็วถูกต้องเพื่อให้เกิดการบริหารจัดการได้อย่างมีประสิทธิภาพ	กองสาธารณสุขฯ/ฝ่ายบริหารงานสาธารณสุข



ที่	โครงการ	วัตถุประสงค์	เป้าหมาย (ผลผลิตของโครงการ)	งบประมาณ					ตัวชี้วัด (KPI)	ผลลัพธ์ที่คาดว่าจะได้รับ	หน่วยงานที่รับผิดชอบ
				๒๕๖๖	๒๕๖๗	๒๕๖๘	๒๕๖๙	๒๕๗๐			
๑๖	โครงการบริหารจัดการน้ำเสียแบบองค์รวมอย่างยั่งยืน	เพื่อให้ประชาชนมีความรู้และความเข้าใจเกี่ยวกับการจัดการน้ำเสียและตระหนักถึงความสำคัญของการจัดการน้ำเสียในครัวเรือน สถานประกอบการ	จัดอบรมสร้างความรู้ความเข้าใจเกี่ยวกับน้ำเสียในครัวเรือน ชุมชน สถานประกอบการ ครอบคลุมทั้ง ๘ หมู่	๕๐,๐๐๐	๕๐,๐๐๐	๕๐,๐๐๐	๕๐,๐๐๐	๕๐,๐๐๐	๑. ร้อยละของผู้เข้าร่วมโครงการ ๒. ผู้เข้าร่วมโครงการมีความรู้ความเข้าใจร้อยละ ๘๐	ประชาชน สถานประกอบการ เกิดความตระหนักและเห็นถึงความสำคัญของการจัดการน้ำเสีย	กองสาธารณสุขฯ/ ฝ่ายบริหารงานสาธารณสุข
รวม	๑๖ โครงการ	-	-	๓๙๐,๐๐๐	๔๐๐,๐๐๐	๔๒๐,๐๐๐	๔๒๐,๐๐๐	๔๒๐,๐๐๐	-	-	-

รายละเอียดโครงการพัฒนา

แผนพัฒนาท้องถิ่น (พ.ศ. ๒๕๖๖ - ๒๕๗๐)

เทศบาลตำบลทับมา อำเภอเมืองระยอง จังหวัดระยอง

ก. ยุทธศาสตร์จังหวัดที่ ๔ ป้องกัน อนุรักษ์ ปั่นฟู และควบคุมการใช้ทรัพยากรธรรมชาติและสิ่งแวดล้อมบนพื้นฐานของการมีส่วนร่วม

ข. ยุทธศาสตร์การพัฒนาขององค์กรปกครองส่วนท้องถิ่นในเขตจังหวัดที่ ๓ การพัฒนาอุตสาหกรรมที่เป็นมิตร และการบริหารจัดการทรัพยากรธรรมชาติและสิ่งแวดล้อมอย่างยั่งยืน

๑. ยุทธศาสตร์การพัฒนาการบริหารจัดการระบบสาธารณสุขทรัพยากรธรรมชาติและสิ่งแวดล้อม

แผนงานการพาณิชย์ (งานตลาดสด)

ที่	โครงการ	วัตถุประสงค์	เป้าหมาย (ผลผลิตของโครงการ)	งบประมาณ					ตัวชี้วัด (KPI)	ผลลัพธ์ที่คาดว่าจะได้รับ	หน่วยงานที่ รับผิดชอบหลัก
				๒๕๖๖ (บาท)	๒๕๖๗ (บาท)	๒๕๖๘ (บาท)	๒๕๖๙ (บาท)	๒๕๗๐ (บาท)			
๑	โครงการจัดซื้อที่ดิน เพื่อสร้างตลาดสดทับมา	เพื่อใช้ในการก่อสร้างตลาด สดของเทศบาลตำบลทับมา	จัดซื้อที่ดิน มีขนาดพื้นที่ ไม่น้อยกว่า ๓ ไร่	๑๐,๐๐๐,๐๐๐				๑๐,๐๐๐,๐๐๐	ที่ดินที่จัดซื้อ มีขนาดพื้นที่ ไม่น้อยกว่า ๓ ไร่	เทศบาลตำบล ทับมา มีที่ดินใน การก่อสร้าง ตลาดสด	กองสาธารณสุข/ ฝ่ายบริหารงาน สาธารณสุข
๒	โครงการก่อสร้างตลาด สดเทศบาลตำบลทับมา	เพื่อก่อสร้างตลาดสดที่ถูก สุขลักษณะ	ก่อสร้างอาคารตลาดสด เทศบาลตำบลทับมาที่ ถูกหลักสุขาภิบาล จำนวน ๑ แห่ง		๕๐๐,๐๐๐			๕๐๐,๐๐๐	ตลาดสดที่ ก่อสร้างแล้ว เสร็จ จำนวน ๑ แห่ง	ประชาชนมี คุณภาพชีวิตที่ดี จากการอุปโภค บริโภคสินค้า จากตลาดสด เทศบาลที่ถูก สุขลักษณะ	กองสาธารณสุข/ ฝ่ายบริหารงาน สาธารณสุข
รวม	๒ โครงการ	-	-	๑๐,๐๐๐,๐๐๐	๕๐๐,๐๐๐	-	-	๑๐,๕๐๐,๐๐๐	-	-	-



๒. ยุทธศาสตร์การพัฒนาโครงสร้างพื้นฐาน และแหล่งน้ำ

รายละเอียดโครงการพัฒนา
แผนพัฒนาท้องถิ่น (พ.ศ. ๒๕๖๖ - ๒๕๗๐)
เทศบาลตำบลทับมา อำเภอเมืองระยอง จังหวัดระยอง

- ก. ยุทธศาสตร์จังหวัดที่ ๖ สร้างความเข้มแข็ง และเพิ่มขีดความสามารถของภาคพาณิชย์กรรม และภาคการบริการสู่การแข่งขันในระดับสากล
ยุทธศาสตร์จังหวัดที่ ๓ พัฒนาภาคอุตสาหกรรมเข้าสู่อุตสาหกรรมเชิงนิเวศน์ สนับสนุนการดำเนินการที่มีความรับผิดชอบต่อสังคมและการสร้างนวัตกรรมอย่างสร้างสรรค์รองรับเขตพัฒนาพิเศษภาค
ข. ยุทธศาสตร์การพัฒนาขององค์กรปกครองส่วนท้องถิ่นในเขตจังหวัดที่ ๕ การพัฒนาโครงสร้างพื้นฐานทุกด้านอย่างสมดุลและยั่งยืน
ยุทธศาสตร์การพัฒนาขององค์กรปกครองส่วนท้องถิ่นในเขตจังหวัดที่ ๓ การพัฒนาอุตสาหกรรมที่เป็นมิตร และบริหารจัดการทรัพยากรธรรมชาติและสิ่งแวดล้อม
๒. ยุทธศาสตร์การพัฒนาโครงสร้างพื้นฐานและแหล่งน้ำ

แผนงานอุตสาหกรรมและการโยธา

ที่	โครงการ	วัตถุประสงค์	เป้าหมาย (ผลผลิตของโครงการ)	งบประมาณ					ตัวชี้วัด (KPI)	ผลลัพธ์ที่คาดว่าจะได้รับ	หน่วยงานที่รับผิดชอบ
				๒๕๖๖	๒๕๖๗	๒๕๖๘	๒๕๖๙	๒๕๗๐			
				(บาท)	(บาท)	(บาท)	(บาท)	(บาท)			
๑	โครงการก่อสร้างแนวคลองทับมา โดยการปักเสาคอนกรีตเสริมเหล็ก หมู่ที่ ๑- ๘ ตำบลทับมา อำเภอเมือง จังหวัดระยอง	เพื่อให้มีเส้นทางคมนาคมที่ได้มาตรฐาน	ปริมาณงาน เสาคอนกรีตเสริมเหล็กขนาด ๐.๑๒ x ๐.๑๒ x ๒.๕๐ เมตร จำนวน ๓๐๗ ต้น	๕๐๐,๐๐๐					ความยาวของแนวคลอง (เมตร)	ประชาชนในพื้นที่ตำบลทับมา มีเส้นทางคมนาคมที่ได้มาตรฐานและมีการระบายน้ำที่ดี	กองช่าง
๒	โครงการรื้อถอนฝาย มข ๒๕๒๗ , ฝายน้ำล้น และบล็อกคอนกรีตเสริมเหล็ก ภายในคลองทับมา แก้ไขปัญหาน้ำท่วม หมู่ที่ ๑,๓,๔,๖,๗ ตำบลทับมา อำเภอเมือง จังหวัดระยอง	เพื่อให้มีการระบายน้ำที่ดี	รื้อถอนฝาย มข ๒๕๒๗ จำนวน ๔ แห่ง รื้อถอนฝายน้ำล้น จำนวน ๒ แห่ง และบล็อกคอนกรีต จำนวน ๑ แห่ง	๗๐๑,๐๐๐					จำนวนฝายที่รื้อถอน	ป้องกันปัญหาน้ำท่วมและมีการระบายน้ำที่ดี	กองช่าง



ที่	โครงการ	วัตถุประสงค์	เป้าหมาย (ผลผลิตของโครงการ)	งบประมาณ					ตัวชี้วัด (KPI)	ผลลัพธ์ที่คาดว่าจะได้รับ	หน่วยงานที่รับผิดชอบ
				๒๕๖๖	๒๕๖๗	๒๕๖๘	๒๕๖๙	๒๕๗๐			
๓	โครงการก่อสร้างลานจอดรถสนามกีฬา ชุมชนบ้านแหลมมะขาม หมู่ที่ ๒ ตำบลทับมา อำเภอเมือง จังหวัดระยอง	เพื่ออำนวยความสะดวกแก่ประชาชนที่มาใช้บริการสนามกีฬาและพื้นที่ข้างเคียง	บริเวณที่ ๑ ก่อสร้างลานจอดรถคอนกรีตเสริมเหล็กกว้างประมาณ ๒๖.๐๐ เมตร ยาวประมาณ ๗๒.๐๐ เมตร หนาเฉลี่ย ๐.๑๕ เมตร หรือมีพื้นที่ลานคอนกรีตเสริมเหล็กไม่น้อยกว่า ๑,๘๗๒,๐๐ ตารางเมตร บริเวณที่ ๒ ก่อสร้างลานจอดรถคอนกรีตเสริมเหล็กกว้างประมาณ ๙.๕๐ เมตร ยาวประมาณ ๑๘๐.๐๐ เมตร หนาเฉลี่ย ๐.๑๕ เมตร หรือมีพื้นที่ลานคอนกรีตเสริมเหล็กไม่น้อยกว่า ๑,๗๑๐.๐๐ ตารางเมตร	๓,๐๓๓,๐๐๐					จำนวนพื้นที่ลานจอดรถที่ก่อสร้าง	ประชาชนได้รับความสะดวกในการจอดรถ	กองช่าง
๔	โครงการก่อสร้างถนนคอนกรีตเสริมเหล็กพร้อมวางท่อระบายน้ำคอนกรีตเสริมเหล็ก ซอย ๑๙ ชุมชนบ้านหนองมะหาด หมู่ที่ ๓ ตำบลทับมา อำเภอเมือง จังหวัดระยอง	เพื่อให้เกิดความสะดวกในการสัญจรไป - มาของประชาชน มีการระบายน้ำที่ดี ป้องกันน้ำท่วม	ปริมาณงาน ผิวจราจรกว้างประมาณ ๖.๐๐ เมตร ยาวประมาณ ๑๓๐.๐๐ เมตร หนาเฉลี่ย ๐.๑๕ เมตร หรือมีพื้นที่คอนกรีตเสริมเหล็กไม่น้อยกว่า ๗๕๑.๓๔ ตารางเมตร พร้อมวางท่อระบายน้ำคอนกรีตเสริมเหล็ก ขนาดเส้นผ่านศูนย์กลาง ๐.๖๐ เมตร มีความยาวท่อรวมบ่อพัก ๒๖๐.๐๐ เมตร บ่อพักคอนกรีตเสริมเหล็ก จำนวน ๒๖ บ่อ (๒ ฟัง)	๑,๕๘๒,๐๐๐					ความยาวของถนนที่ดำเนินการ (เมตร)	ประชาชนในพื้นที่ตำบลทับมา มีเส้นทางคมนาคมที่ได้มาตรฐาน	กองช่าง



ที่	โครงการ	วัตถุประสงค์	เป้าหมาย (ผลผลิตของโครงการ)	งบประมาณ					ตัวชี้วัด (KPI)	ผลลัพธ์ที่คาดว่าจะ จะได้รับ	หน่วยงานที่ รับผิดชอบ
				๒๕๖๖	๒๕๖๗	๒๕๖๘	๒๕๖๙	๒๕๗๐			
๕	โครงการก่อสร้างขยายผิวจราจรถนนคอนกรีตเสริมเหล็กสายโรงหมัก - สาย ๓๖ ชุมชนบ้านทับมา หมู่ที่ ๔ ตำบลทับมา อำเภอเมือง จังหวัดระยอง	เพื่อให้เกิดความสะดวกในการสัญจรไป - มาของประชาชน	ปริมาณงาน ผิวจราจรกว้างประมาณ ๘.๐๐ เมตร ยาวประมาณ ๓๑๒.๐๐ เมตร หนาเฉลี่ย ๐.๑๕ เมตร หรือมีพื้นที่คอนกรีตไม่น้อยกว่า ๒,๖๐๗.๓๓ ตารางเมตร	๒,๓๕๔,๐๐๐					ความยาวของถนนที่ดำเนินการ (เมตร)	ประชาชนในพื้นที่ตำบลทับมา มีเส้นทางคมนาคมที่ได้มาตรฐาน	กองช่าง
๖	โครงการก่อสร้างถนนหินคลุกสายห้วยวัว - สาย ๓๖ ชุมชนบ้านเขาไผ่ หมู่ที่ ๕ ตำบลทับมา อำเภอเมือง จังหวัดระยอง	เพื่อให้เกิดความสะดวกในการสัญจรไป - มาของประชาชน	ปริมาณงาน ผิวจราจรกว้างประมาณ ๖.๐๐ เมตร ยาวประมาณ ๕๑๘.๐๐ เมตร หนาเฉลี่ย ๐.๑๕ เมตร หรือมีพื้นที่หินคลุกไม่น้อยกว่า ๓,๑๐๘.๐๐ ตารางเมตร	๙๘๓,๐๐๐					ความยาวของถนนที่ดำเนินการ (เมตร)	ประชาชนในพื้นที่ตำบลทับมา มีเส้นทางคมนาคมที่ได้มาตรฐาน	กองช่าง
๗	โครงการก่อสร้างถนนคอนกรีตเสริมเหล็กสายยางป็นตอ ชุมชนบ้านเขาโบสถ์ หมู่ที่ ๗ ตำบลทับมา อำเภอเมือง จังหวัดระยอง	เพื่อให้เกิดความสะดวกในการสัญจรไป - มาของประชาชน	ปริมาณงาน ผิวจราจรกว้างประมาณ ๘.๐๐ เมตร ยาวประมาณ ๘๙๐.๐๐ เมตร หนาเฉลี่ย ๐.๑๕ เมตร หรือมีพื้นที่คอนกรีตเสริมเหล็กไม่น้อยกว่า ๑๖๗.๐๐ ตารางเมตร	๕,๓๘๘,๐๐๐					ความยาวของถนนที่ดำเนินการ (เมตร)	ประชาชนในพื้นที่ตำบลทับมา มีเส้นทางคมนาคมที่ได้มาตรฐาน	กองช่าง



ที่	โครงการ	วัตถุประสงค์	เป้าหมาย (ผลผลิตของโครงการ)	งบประมาณ					ตัวชี้วัด (KPI)	ผลลัพธ์ที่คาดว่าจะ จะได้รับ	หน่วยงานที่ รับผิดชอบ
				๒๕๖๖	๒๕๖๗	๒๕๖๘	๒๕๖๙	๒๕๗๐			
๘	โครงการก่อสร้างถนนคอนกรีตเสริมเหล็กและวางท่อระบายน้ำคอนกรีตเสริมเหล็กขนาดเส้นผ่านศูนย์กลาง ๐.๖๐ เมตร สายโรงน้ำปลา เชื่อมสายสะพานหิน หมู่ที่ ๘ ตำบลทับมา อำเภอเมือง จังหวัดระยอง	เพื่อให้เกิดความสะดวกในการสัญจรไป - มาของประชาชน มีการระบายน้ำที่ดี ป้องกันน้ำท่วม	ปริมาณงาน ผิวจราจรกว้างประมาณ ๖.๐๐ เมตร ยาวประมาณ ๓๐๕.๐๐ เมตร หนาเฉลี่ย ๐.๑๕ เมตร และวางท่อระบายน้ำ คอนกรีตเสริมเหล็ก ขนาดเส้นผ่านศูนย์กลาง ๐.๖๐ เมตร ยาวประมาณ ๖๑๐.๐๐ เมตร พร้อมบ่อพักคอนกรีตเสริมเหล็ก จำนวนไม่น้อยกว่า ๖๔ บ่อ หรือมีพื้นที่คอนกรีตเสริมเหล็กไม่น้อยกว่า ๑,๗๖๓.๘๕ ตารางเมตร	๓,๒๓๗,๐๐๐					ความยาวของถนนที่ดำเนินการ (เมตร)	ประชาชนในพื้นที่ตำบลทับมา มีเส้นทางคมนาคมที่ได้มาตรฐาน	กองช่าง
๙	โครงการก่อสร้างคานคอนกรีตเสริมเหล็กบริเวณคลองจำหุชุมชนบ้านสะพานหิน หมู่ที่ ๘ ตำบลทับมา อำเภอเมือง จังหวัดระยอง	เพื่อให้มีการระบายน้ำที่ดี	ขนาดท้องรางกว้างประมาณ ๑.๕๐ เมตร ขนาดปากรางกว้างประมาณ ๓.๐๐ เมตร ยาวประมาณ ๑๔๘.๐๐ เมตร หนาเฉลี่ย ๐.๑๐ เมตร	๖๘๙,๐๐๐					ความยาวของคานคลอง (เมตร)	ประชาชนในพื้นที่ตำบลมีการระบายน้ำที่ดี	กองช่าง
๑๐	โครงการก่อสร้างอาคารอเนกประสงค์และปรับปรุงภูมิทัศน์	เพื่อก่อสร้างอาคารอเนกประสงค์และปรับปรุงภูมิทัศน์	ปริมาณงาน ก่อสร้างอาคารอเนกประสงค์ จำนวน ๒ อาคาร อาคารที่จอดรถ จำนวน ๑ อาคาร และปรับปรุงภูมิทัศน์ จำนวน ๑ งาน	๔๒๗,๐๐๐,๐๐๐					ปริมาณพื้นที่ที่ก่อสร้าง	ประชาชนในพื้นที่มีสถานที่สำหรับจัดกิจกรรมและใช้งานร่วมกัน	กองช่าง
๑๑	โครงการก่อสร้างสถานธนาอนุบาลชุมชนบ้านสะพานหิน หมู่ที่ ๘ ตำบลทับมา อำเภอเมือง จังหวัดระยอง	เพื่อก่อสร้างอาคารสถานธนาอนุบาล	ปริมาณงาน ก่อสร้างอาคารสถานธนาอนุบาล จำนวน ๑ อาคาร	๔๕,๐๐๐,๐๐๐					อาคารสถานธนาอนุบาล จำนวน ๑ หน่วย	มีอาคารสถานธนาอนุบาลบริการประชาชนในพื้นที่	กองช่าง



ที่	โครงการ	วัตถุประสงค์	เป้าหมาย (ผลผลิตของโครงการ)	งบประมาณ					ตัวชี้วัด (KPI)	ผลลัพธ์ที่คาดว่าจะ จะได้รับ	หน่วยงานที่ รับผิดชอบ
				๒๕๖๖	๒๕๖๗	๒๕๖๘	๒๕๖๙	๒๕๗๐			
๑๒	โครงการก่อสร้างปรับปรุงภูมิทัศน์รอบสระน้ำสาธารณะชุมชนบ้านขนาบ หมู่ที่ ๑ ตำบลทับมา อำเภอเมือง จังหวัดระยอง	เพื่อปรับปรุงภูมิทัศน์รอบสระน้ำสาธารณะชุมชนบ้านขนาบ หมู่ที่ ๑	ปริมาณงาน ก่อสร้างปรับปรุงภูมิทัศน์รอบสระน้ำสาธารณะ จำนวน ๑ งาน		๒,๐๐๐,๐๐๐				ปริมาณพื้นที่ที่ก่อสร้าง	ประชาชนมีสถานที่พักผ่อนหย่อนใจและสามารถเป็นสถานที่ออกกำลังกาย มีความปลอดภัย	กองช่าง
๑๓	โครงการก่อสร้างกำแพงกันดินคลองทับมา ชุมชนบ้านเขาโบสถ์ หมู่ที่ ๗ ตำบลทับมา อำเภอเมือง จังหวัดระยอง	เพื่อก่อสร้างผนังกันดินคลองทับมา	ปริมาณงาน ก่อสร้างกำแพงกันดิน จำนวน ๑ งาน		๑๐,๐๐๐,๐๐๐				ผนังกันดินที่ก่อสร้างแล้วเสร็จ (เมตร)	มีการระบายน้ำที่ดี ป้องกันแก๊ซ ปัญหาหน้าท่วมและป้องกันตลิ่งพังทลาย	กองช่าง
๑๔	โครงการก่อสร้างผนังกันดินลำรางจำหรี หมู่ที่ ๔,๘ ตำบลทับมา อำเภอเมืองระยอง จังหวัดระยอง	เพื่อก่อสร้างผนังกันดินลำรางจำหรี	ปริมาณงาน ผนังกันดินคอนกรีตเสริมเหล็ก สูง ๓.๐๐ เมตร ยาว ๒,๐๐๐ เมตร (สองข้างลำราง)		๘๐,๐๐๐,๐๐๐				ผนังกันดินที่ก่อสร้างแล้วเสร็จ (เมตร)	มีการระบายน้ำที่ดี ป้องกันแก๊ซ ปัญหาหน้าท่วมและป้องกันตลิ่งพังทลาย	กองช่าง
๑๕	โครงการก่อสร้างศูนย์การเรียนรู้และแหล่งท่องเที่ยวริมคลองทับมา หมู่ที่ ๑,๔,๓,๖ ตำบลทับมา อำเภอเมืองระยอง จังหวัดระยอง	เพื่อก่อสร้างศูนย์การเรียนรู้และแหล่งท่องเที่ยวริมคลองทับมา	ปริมาณงาน ก่อสร้างศูนย์การเรียนรู้และแหล่งท่องเที่ยวริมคลองทับมา จำนวน ๑.๐๐ งาน		๘๐,๐๐๐,๐๐๐				ศูนย์การเรียนรู้และแหล่งท่องเที่ยวริมคลองทับมา ที่ดำเนินการก่อสร้างแล้วเสร็จ	มีศูนย์การเรียนรู้และแหล่งท่องเที่ยวริมคลองทับมาให้แก่ประชาชนในพื้นที่ และเพื่อพัฒนาเป็นการส่งเสริมรายได้ให้แก่ประชาชนในพื้นที่	กองช่าง



ที่	โครงการ	วัตถุประสงค์	เป้าหมาย (ผลผลิตของโครงการ)	งบประมาณ					ตัวชี้วัด (KPI)	ผลลัพธ์ที่คาดว่าจะ จะได้รับ	หน่วยงานที่ รับผิดชอบ
				๒๕๖๖	๒๕๖๗	๒๕๖๘	๒๕๖๙	๒๕๗๐			
๑๖	โครงการก่อสร้างอาคาร อเนกประสงค์ ชุมชนบ้าน สะพานหิน หมู่ที่ ๘ ตำบลทับมา อำเภอเมือง จังหวัดระยอง	เพื่อก่อสร้างอาคาร อเนกประสงค์ในการ ดำเนินกิจการ	ปริมาณงาน ก่อสร้างอาคาร อเนกประสงค์ จำนวน ๑ อาคาร		๒๙๐,๐๐๐,๐๐๐				อาคาร อเนกประสงค์ จำนวน ๑ หน่วย	ใช้เป็นสถานที่ ราชการและ บริการกิจกรรม ประชาชนในพื้นที่ และใช้งานร่วมกัน	กองช่าง
๑๗	โครงการขยายเขตระบบ จำหน่ายน้ำประปาภูมิภาค สาย ทาง รย.ถ.๙๐๐๒๓ (บ้านใน-สาย ๓๖) หมู่ที่ ๑ ชุมชนบ้านขนาบ ตำบลทับมา อำเภอเมือง จังหวัด ระยอง	เพื่อให้ประชาชนมีน้ำ สำหรับอุปโภค บริโภค	ขยายเขตระบบประปา ยาว ประมาณ ๑,๒๗๔.๐๐ เมตร			๑,๘๗๙,๑๕๐			จำนวน ระยะทางที่ ขยายเขต ประปา	ประชาชนมีน้ำ สำหรับอุปโภค บริโภค	กองช่าง
๑๘	โครงการขยายเขตไฟฟ้าแรงต่ำ ๓ เฟส สายทาง รย.ถ ๙๐๐๙๗ (หนองมะหาด ซอย ๑๙) เชื่อม สายทางหลังหมู่บ้านกรุงไทย ชุมชนหนองมะหาด หมู่ที่ ๓ ตำบลทับมา อำเภอเมือง จังหวัด ระยอง	เพื่อให้ประชาชนมี ไฟฟ้าใช้อย่างทั่วถึง	ขยายเขตไฟฟ้าแรงต่ำ ๓ เฟส ยาวประมาณ ๕๑๔.๐๐ เมตร			๓๕๐,๐๐๐			ร้อยละ ประชาชนพึง พอใจ	ประชาชนมีไฟฟ้า ใช้อย่างทั่วถึง	กองช่าง
๑๙	โครงการก่อสร้างหอประชุม อเนกประสงค์ ชุมชนบ้าน สะพานหิน หมู่ที่ ๘ ตำบลทับมา อำเภอเมือง จังหวัดระยอง	เพื่อก่อสร้าง หอประชุม อเนกประสงค์	ปริมาณงาน ก่อสร้างหอประชุม อเนกประสงค์			๕๘,๐๐๐,๐๐๐			หอประชุม อเนกประสงค์ จำนวน ๑ หน่วย	ใช้เป็นที่ประชุมจัด กิจกรรมและใช้ งานร่วมกันของ ประชาชนในพื้นที่	กองช่าง



ที่	โครงการ	วัตถุประสงค์	เป้าหมาย (ผลผลิตของโครงการ)	งบประมาณ					ตัวชี้วัด (KPI)	ผลลัพธ์ที่คาดว่าจะ จะได้รับ	หน่วยงานที่ รับผิดชอบ
				๒๕๖๖	๒๕๖๗	๒๕๖๘	๒๕๖๙	๒๕๗๐			
๒๐	โครงการก่อสร้างถนนคอนกรีตเสริมเหล็ก สายทาง ซอยลุงอินทร์ ชุมชนบ้านทับมา หมู่ที่ ๔ ตำบลทับมา อำเภอเมือง จังหวัดระยอง	เพื่อมีเส้นทางคมนาคมที่ได้มาตรฐาน	ผิวจราจรคอนกรีตเสริมเหล็ก กว้างประมาณ ๔.๐๐ เมตร ยาวประมาณ ๒๒๐.๐๐ เมตร หนาเฉลี่ย ๐.๑๕ เมตร หรือมีพื้นที่คอนกรีตเสริมเหล็กไม่น้อยกว่า ๘๘๐.๐๐ ตารางเมตร			๗๐๔,๐๐๐			ความยาวของถนนที่ดำเนินการ (เมตร)	ประชาชนได้รับความสะดวกในการสัญจรไป-มา	กองช่าง
๒๑	โครงการขยายเขตไฟฟ้าแรงต่ำ ๓ เฟส รย.ถ. ๙๐๑๔๘ (ถนนกรอกในเชื่อมสาย ๓๖ - ไทยเข้มแข็ง ชุมชนบ้านทับมา หมู่ที่ ๔ ตำบลทับมา อำเภอเมือง จังหวัดระยอง	เพื่อให้ประชาชนมีไฟฟ้าใช้อย่างทั่วถึง	ขยายเขตไฟฟ้าแรงต่ำ ๓ เฟส ยาวประมาณ ๘๖๕.๐๐ เมตร			๓๕๐,๐๐๐			ร้อยละประชาชนพึงพอใจ	ประชาชนมีไฟฟ้าใช้อย่างทั่วถึง	กองช่าง
๒๒	โครงการปรับปรุงภูมิทัศน์ ลำรางจำหรู หมู่ที่ ๔,๘ ตำบลทับมา อำเภอเมืองระยอง จังหวัดระยอง	เพื่อปรับปรุงภูมิทัศน์ลำรางจำหรู	ปริมาณงาน ปรับปรุงภูมิทัศน์ จำนวน ๑ งาน			๒๐,๐๐๐,๐๐๐			ลำรางจำหรูที่ปรับปรุงภูมิทัศน์แล้วเสร็จ	ภูมิทัศน์ลำรางจำหรูได้รับการปรับปรุง	กองช่าง
๒๓	โครงการขยายเขตไฟฟ้าแรงต่ำ ๓ เฟส สายทาง รย.ถ. ๙๐๑๘๖ (ลุงชัย) ชุมชนบ้านเขาโบสถ์ หมู่ที่ ๗ ตำบลทับมา อำเภอเมือง จังหวัดระยอง	เพื่อให้ประชาชนมีไฟฟ้าใช้อย่างทั่วถึง	ขยายเขตไฟฟ้าแรงต่ำ ๓ เฟส ยาวประมาณ ๑๔๕.๐๐ เมตร			๑๐๐,๐๐๐			จำนวนครัวเรือนที่มีไฟฟ้าใช้	ประชาชนมีไฟฟ้าใช้อย่างทั่วถึง	กองช่าง
๒๔	โครงการขยายเขตระบบจำหน่ายน้ำประปาภูมิภาค สายทาง รย.ถ.๙๐๒๐๕ (ซอย ส.ป.ร.) ชุมชนบ้านเขาโบสถ์ หมู่ที่ ๗ ตำบลทับมา อำเภอเมือง จังหวัดระยอง	เพื่อให้ประชาชนมีน้ำเพียงพอต่อการอุปโภค บริโภค	ขยายเขตระบบประปา ยาวประมาณ ๒๗๓.๐๐ เมตร			๒๑๖,๒๑๖			จำนวนระยะทางที่ขยายเขตประปา	ประชาชนมีน้ำสำหรับอุปโภคบริโภค	กองช่าง



ที่	โครงการ	วัตถุประสงค์	เป้าหมาย (ผลผลิตของโครงการ)	งบประมาณ					ตัวชี้วัด (KPI)	ผลลัพธ์ที่คาดว่าจะ จะได้รับ	หน่วยงานที่ รับผิดชอบ
				๒๕๖๖	๒๕๖๗	๒๕๖๘	๒๕๖๙	๒๕๗๐			
๒๕	โครงการขยายสะพาน คสล. สายทับมา-เกาะพรวด หมู่ที่ ๑ ชุมชนบ้านขนาบ ตำบลทับมา อำเภอเมือง จังหวัดระยอง	เพื่อมีสะพานที่ได้มาตรฐาน	ขนาดกว้างประมาณ ๑.๕๐ เมตร ยาวประมาณ ๒๓.๐๐ เมตร พร้อมทางเท้า (สองข้าง)				๖,๒๐๐,๐๐๐		สะพานที่ได้มาตรฐาน	ประชาชนได้รับความสะดวกในการสัญจร	กองช่าง
๒๖	โครงการก่อสร้างอาคารจอดรถยนต์ ขนาด ๒๐๐ คัน ชุมชนบ้านสะพานหิน หมู่ที่ ๘ ตำบลทับมา อำเภอเมือง จังหวัดระยอง	เพื่อก่อสร้างอาคารจอดรถยนต์ ขนาด ๒๐๐ คัน	ปริมาณงาน ก่อสร้างอาคารจอดรถยนต์ จำนวน ๑ อาคาร				๓๗,๐๐๐,๐๐๐		จำนวน อาคาร จำนวน ๑ หน่วย	มีสถานที่จอดรถยนต์ของประชาชนอย่างเพียงพอ	กองช่าง
๒๗	โครงการขยายเขตจำหน่ายน้ำประปาภูมิภาค สายทาง แหล่มมะขาม ซอย ๘ ชุมชนบ้าน แหล่มมะขาม หมู่ที่ ๒ ตำบลทับมา อำเภอเมือง จังหวัดระยอง	เพื่อให้ประชาชนน้ำสำหรับอุปโภค บริโภค	ขยายเขตประปายาวประมาณ ๘๗๐.๐๐ เมตร				๑,๒๘๓,๐๐๐		จำนวน ระยะทางที่ขยายเขตประปา	ประชาชนมีน้ำสำหรับอุปโภคบริโภค	กองช่าง
๒๘	โครงการปรับปรุงถนนคอนกรีตเสริมเหล็กและวางท่อระบายน้ำ คสล ชั้น ๓ พร้อมบ่อพัก คสล สายทาง แหล่มไผ่ เชื่อม สายทาง รย.ถ.๕๐๑๐๘ (หนองมะหาด-คลองกิว) ชุมชนหนองมะหาด หมู่ที่ ๓ ตำบลทับมา อำเภอเมือง จังหวัดระยอง	เพื่อมีเส้นทางคมนาคมที่ได้มาตรฐาน	ผิวจราจรคอนกรีตเสริมเหล็ก กว้างประมาณ ๖.๐๐ เมตร ยาวประมาณ ๑๕๐.๐๐ เมตร หนาเฉลี่ย ๐.๑๕ เมตร หรือมีพื้นที่คอนกรีตเสริมเหล็กไม่น้อยกว่า ๔๐๐.๐๐ ตารางเมตร และวางท่อระบายน้ำ คสล ชั้น ๓ พร้อมบ่อพัก คสล ยาวประมาณ ๓๐๐.๐๐ เมตร				๑,๕๕๗,๓๐๐		ความยาวของถนนที่ดำเนินการ (เมตร)	ประชาชนได้รับความสะดวกในการสัญจร	กองช่าง



ที่	โครงการ	วัตถุประสงค์	เป้าหมาย (ผลผลิตของโครงการ)	งบประมาณ					ตัวชี้วัด (KPI)	ผลลัพธ์ที่คาดว่าจะ จะได้รับ	หน่วยงานที่ รับผิดชอบ
				๒๕๖๖	๒๕๖๗	๒๕๖๘	๒๕๖๙	๒๕๗๐			
๒๙	โครงการปรับปรุงถนนคอนกรีตเสริมเหล็ก สายทาง รย.ถ. ๙๐๑๐๘ (หนองมะหาด-คลองกิว) ชุมชนหนองมะหาด หมู่ที่ ๓ ตำบลทับมา อำเภอเมือง จังหวัดระยอง	เพื่อมีเส้นทางคมนาคมที่ได้มาตรฐาน	ผิวจราจรคอนกรีตเสริมเหล็ก กว้างประมาณ ๖.๐๐ เมตร ยาวประมาณ ๘๘๗.๐๐ เมตร หนาเฉลี่ย ๐.๑๕ เมตร หรือมีพื้นที่คอนกรีตเสริมเหล็กไม่น้อยกว่า ๕,๓๒๒.๐๐ ตารางเมตร				๖,๙๑๘,๖๐๐		ความยาวของถนนที่ดำเนินการ (เมตร)	ประชาชนได้รับความสะดวกในการสัญจร	กองช่าง
๓๐	โครงการขยายเขตระบบจำหน่ายน้ำประปาส่วนภูมิภาค สาย รพช. - สะพานแดง (สองข้าง) หมู่ที่ ๓ ชุมชนหนองมะหาด หมู่ที่ ๓ ตำบลทับมา อำเภอเมือง จังหวัดระยอง	เพื่อให้ประชาชนมีน้ำเพียงพอต่อการอุปโภค บริโภค	ขยายเขตระบบประปา ยาวประมาณ ๘๖๐.๐๐ เมตร				๑,๒๖๘,๕๐๐		จำนวนระยะทางที่ขยายเขตประปา	ประชาชนมีน้ำสำหรับการอุปโภค-บริโภค	กองช่าง
๓๑	โครงการปรับปรุงอาคารเอนกประสงค์หนองมะหาด ชุมชนหนองมะหาด หมู่ที่ ๓ ตำบลทับมา อำเภอเมือง จังหวัดระยอง	เพื่อให้มีอาคารที่ดีขึ้นสำหรับไว้ใช้งานและบริการประชาชน	จำนวน ๑ หน่วย				๒,๐๐๐,๐๐๐		ขนาดพื้นที่ของอาคารที่ก่อสร้าง	มีสถานที่สำหรับจัดกิจกรรมต่างๆ และบริการประชาชน	กองช่าง
๓๒	โครงการก่อสร้างรางระบายน้ำ คลส รูปตัวยูพร้อมฝาปิด คลส รางวี (สองข้าง) สายทาง รย.ถ. ๙๐๑๒๖ ซอยลุงเรียน ชุมชนบ้านทับมา หมู่ที่ ๔ ตำบลทับมา อำเภอเมือง จังหวัดระยอง	เพื่อมีการระบายน้ำที่ดี ป้องกันและแก้ปัญหาน้ำท่วม	ก่อสร้างรางระบายน้ำ คลส รูปตัวยูพร้อมฝาปิด คลส รางวี ยาวประมาณ ๑๓๒.๐๐ เมตร				๕๕๐,๐๐๐		ความยาวของรางระบายน้ำที่ดำเนินการ (เมตร)	ประชาชนได้รับความสะดวกในการสัญจรป้องกันและแก้ไขปัญหา น้ำท่วม	กองช่าง



ที่	โครงการ	วัตถุประสงค์	เป้าหมาย (ผลผลิตของโครงการ)	งบประมาณ					ตัวชี้วัด (KPI)	ผลลัพธ์ที่คาดว่าจะ จะได้รับ	หน่วยงานที่ รับผิดชอบ
				๒๕๖๖	๒๕๖๗	๒๕๖๘	๒๕๖๙	๒๕๗๐			
๓๓	โครงการก่อสร้างถนนคอนกรีตเสริมเหล็ก สายทับมา - เกาะพรวด ซอย ๑ (ซอยเจริญราษฎร์) ชุมชนบ้านทับมา หมู่ที่ ๔ ตำบลทับมา อำเภอเมือง จังหวัดระยอง	เพื่อมีเส้นทางคมนาคมที่ได้มาตรฐาน	ผิวจราจรคอนกรีตเสริมเหล็ก กว้างประมาณ ๔.๕๐ เมตร ยาวประมาณ ๔๐.๐๐ เมตร หรือมีพื้นที่คอนกรีตเสริมเหล็กไม่น้อยกว่า ๑๘๐.๐๐ ตารางเมตร พร้อมวางระบายน้ำฝาปิดรางวี				๓๓๕,๐๐๐		ความยาวของถนนที่ดำเนินการ (เมตร)	ประชาชนได้รับความสะดวกในการสัญจรไป - มา	กองช่าง
๓๔	โครงการก่อสร้างบล็อกคอนกรีตเสริมเหล็ก ถนนสายเสม็ดแดง - เลี้ยวเมืองระยอง ชุมชนบ้านหนองโพรง หมู่ที่ ๖ ตำบลทับมา อำเภอเมือง จังหวัดระยอง	เพื่อป้องกันและแก้ไขปัญหาน้ำท่วม	บล็อก ขนาด ๑.๕๐ x ๑.๕๐ เมตร ยาวประมาณ ๓๒๐ เมตร				๖,๔๐๐,๐๐๐		ร้อยละประชาชนพึงพอใจ	มีการเชื่อมโยงระบบการระบายน้ำและแก้ไขปัญหาน้ำท่วม	กองช่าง
๓๕	โครงการก่อสร้างถนนคอนกรีตเสริมเหล็ก สายทาง รย.ถ. ๙๐๑๖๙ ระยะ ๒ (ซอยจำรัส) ชุมชนบ้านหนองโพรง หมู่ที่ ๖ ตำบลทับมา อำเภอเมือง จังหวัดระยอง	เพื่อมีเส้นทางคมนาคมที่ได้มาตรฐาน	ผิวจราจรคอนกรีตเสริมเหล็ก กว้างประมาณ ๔.๐๐ เมตร ยาวประมาณ ๑๔๐.๐๐ เมตร หรือมีพื้นที่คอนกรีตเสริมเหล็กไม่น้อยกว่า ๕๖๐.๐๐ ตารางเมตร				๔๔๘,๐๐๐		ความยาวของถนนที่ดำเนินการ (เมตร)	ประชาชนได้รับความสะดวกในการสัญจรไปมา	กองช่าง
๓๖	โครงการปรับปรุงถนนคอนกรีตเสริมเหล็ก สายทาง รย.ถ. ๙๐๑๕๕ (เสม็ดแดง-จัสโก้) ชุมชนบ้านหนองโพรง หมู่ที่ ๖ ตำบลทับมา อำเภอเมือง จังหวัดระยอง	เพื่อมีเส้นทางคมนาคมที่ได้มาตรฐาน	ผิวจราจรคอนกรีตเสริมเหล็ก กว้างประมาณ ๕.๐๐ เมตร ยาวประมาณ ๕๗๐.๐๐ เมตร หนาเฉลี่ย ๐.๑๕ เมตร หรือมีพื้นที่คอนกรีตเสริมเหล็กไม่น้อยกว่า ๒,๘๕๐.๐๐ ตารางเมตร				๒,๘๕๐,๐๐๐		ความยาวของถนนที่ดำเนินการ (เมตร)	ประชาชนได้รับความสะดวกในการสัญจรไปมา	กองช่าง

ที่	โครงการ	วัตถุประสงค์	เป้าหมาย (ผลผลิตของโครงการ)	งบประมาณ					ตัวชี้วัด (KPI)	ผลลัพธ์ที่คาดว่าจะ จะได้รับ	หน่วยงานที่ รับผิดชอบ
				๒๕๖๖	๒๕๖๗	๒๕๖๘	๒๕๖๙	๒๕๗๐			
๓๗	โครงการก่อสร้างสะพาน คลส และดาดคอนกรีต สายทาง มาบแอน-ทางหลวงชนบท ชุมชนบ้านหนองโพรง หมู่ที่ ๖ ตำบลทับมา อำเภอเมือง จังหวัดระยอง	เพื่อมีสะพานใช้ในการคมนาคมที่ได้มาตรฐาน	ก่อสร้างสะพานกว้างประมาณ ๓.๐๐ เมตร ยาวประมาณ ๒๔.๐๐ เมตรและดาดคอนกรีต มีพื้นที่ไม่น้อยกว่า ๓๐๐ ตารางเมตร				๔,๐๐๐,๐๐๐		ความยาวของถนนที่ดำเนินการ (เมตร)	ประชาชนได้รับความสะดวกในการสัญจรไปมา	กองช่าง
๓๘	โครงการขยายเขตระบบจำหน่ายน้ำประปาภูมิภาค สายทาง รย.ถ.๙๐๑๘๘๙ (เขาโบล - ลุงบิน) ชุมชนบ้านเขาโบล หมู่ที่ ๗ ตำบลทับมา อำเภอเมือง จังหวัดระยอง	เพื่อให้ประชาชนมีน้ำเพียงพอต่อการอุปโภค บริโภค	ขยายเขตระบบประปา ยาวประมาณ ๑๒๐๐.๐๐ เมตร				๑,๗๗๐,๐๐๐		จำนวนระยะทางที่ขยายเขตประปา	ประชาชนมีน้ำสำหรับอุปโภคบริโภค	กองช่าง
๓๙	โครงการขยายเขตไฟฟ้าแรงต่ำ ๓ เฟส สายทางสะพานหิน ซอย ๑ ชุมชนบ้านสะพานหิน หมู่ที่ ๘ ตำบลทับมา อำเภอเมือง จังหวัดระยอง	เพื่อให้ประชาชนมีไฟฟ้าส่องสว่างใช้อย่างทั่วถึง	ขยายเขตไฟฟ้าแรงต่ำ ๓ เฟส ยาวประมาณ ๘๕๐.๐๐ เมตร				๔๐๐,๐๐๐		ร้อยละประชาชนพึงพอใจ	ประชาชนมีไฟฟ้าใช้อย่างทั่วถึง	กองช่าง
๔๐	โครงการพัฒนาจุดชมวิวเขาโบล ชุมชนบ้านเขาโบล หมู่ที่ ๗ ตำบลทับมา อำเภอเมือง จังหวัดระยอง	เพื่อพัฒนาจุดชมวิวเขาโบลให้เป็นแหล่งท่องเที่ยวในชุมชน	ปริมาณงาน พัฒนาจุดชมวิวเขาโบล จำนวน ๑ งาน				๕,๐๐๐,๐๐๐		จุดชมวิวเขาโบลที่ได้รับการพัฒนาแล้วเสร็จ	เป็นแหล่งท่องเที่ยวในชุมชนและมีการสร้างรายได้ในชุมชน	กองช่าง
๔๑	โครงการขยายเขตระบบจำหน่ายน้ำประปาภูมิภาค สายบ้านโน ซอย ๒/๒ หมู่ที่ ๑ ชุมชนบ้านนาบ ตำบลทับมา อำเภอเมือง จังหวัดระยอง	เพื่อให้ประชาชนน้ำสำหรับอุปโภค บริโภค	ขยายเขตระบบประปา ยาวประมาณ ๔๓.๐๐ เมตร					๒๖,๖๐๐	จำนวนระยะทางที่ขยายเขตประปา	ประชาชนมีน้ำสำหรับอุปโภคบริโภค	กองช่าง



ที่	โครงการ	วัตถุประสงค์	เป้าหมาย (ผลผลิตของโครงการ)	งบประมาณ					ตัวชี้วัด (KPI)	ผลลัพธ์ที่คาดว่าจะ จะได้รับ	หน่วยงานที่ รับผิดชอบ
				๒๕๖๖	๒๕๖๗	๒๕๖๘	๒๕๖๙	๒๕๗๐			
๔๒	โครงการติดตั้งประตูน้ำสำหรับท่อระบายน้ำในเขตเทศบาลตำบลทับมา หมู่ที่ ๑-๘ ตำบลทับมา อำเภอเมือง จังหวัดระยอง	เพื่อใช้ป้องกันและแก้ไขปัญหาน้ำท่วมหรือน้ำเอ่อล้นเข้าท่อระบายน้ำ	ติดตั้งประตูระบายน้ำสำหรับท่อระบายน้ำ จำนวน ๑๖.๐๐ ชุด					๘,๐๐๐,๐๐๐	จำนวนประตูระบายน้ำที่ติดตั้งแล้วเสร็จ	มีการป้องกันและแก้ไขปัญหาน้ำท่วมหรือน้ำเอ่อล้นเข้าท่อระบายน้ำ	กองช่าง
๔๓	โครงการปรับปรุงถนน สายทาง รย.ถ. ๙๐๐๖๒ (แหลมมะขาม ซอย ๒) ถนนคอนกรีตเสริมเหล็ก และวางท่อระบายน้ำ คสล. ชั้น ๓ พร้อมบ่อพัก คสล. ชุมชนบ้านแหลมมะขาม หมู่ที่ ๒ ตำบลทับมา อำเภอเมือง จังหวัดระยอง	เพื่อมีเส้นทางคมนาคมที่ได้มาตรฐาน	ผิวจราจรคอนกรีตกว้าง ประมาณ ๔.๐๐ เมตร ยาวประมาณ ๓๐๐.๐๐ เมตร หนาเฉลี่ย ๐.๑๕ เมตร หรือมีพื้นที่ผิวจราจรคอนกรีตเสริมเหล็ก ไม่น้อยกว่า ๑,๒๐๐ ตารางเมตร และวางท่อระบายน้ำ คสล. ชั้น ๓ พร้อมบ่อพัก คสล.ยาว ประมาณ ๓๐๐.๐๐ เมตร					๒,๑๔๕,๐๐๐	ความยาวของถนนที่ดำเนินการ (เมตร)	ประชาชนได้รับความสะดวกในการสัญจรไปมา	กองช่าง
๔๔	โครงการปรับปรุงถนนคอนกรีตเสริมเหล็กสายทางแหลมมะขาม ซอย ๘ ชุมชนบ้านแหลมมะขาม หมู่ที่ ๒ ตำบลทับมา อำเภอเมือง จังหวัดระยอง	เพื่อมีเส้นทางคมนาคมที่ได้มาตรฐาน	ผิวจราจรคอนกรีตกว้าง ประมาณ ๕.๐๐ เมตร ยาวประมาณ ๒๑๖.๐๐ เมตร หนาเฉลี่ย ๐.๑๕ เมตร หรือมีพื้นที่ผิวจราจรคอนกรีตเสริมเหล็ก ไม่น้อยกว่า ๑,๐๕๔.๕๙ ตารางเมตร และปรับปรุงบ่อพักคอนกรีตเสริมเหล็ก จำนวน ๒๑ บ่อ					๑,๔๙๗,๐๐๐	ความยาวของถนนที่ดำเนินการ (เมตร)	ประชาชนได้รับความสะดวกในการสัญจรไปมา	กองช่าง

ที่	โครงการ	วัตถุประสงค์	เป้าหมาย (ผลผลิตของโครงการ)	งบประมาณ					ตัวชี้วัด (KPI)	ผลลัพธ์ที่คาดว่าจะ จะได้รับ	หน่วยงานที่ รับผิดชอบ
				๒๕๖๖	๒๕๖๗	๒๕๖๘	๒๕๖๙	๒๕๗๐			
๔๕	โครงการก่อสร้างรางระบายน้ำ คสล รูปตัวยูพร้อมฝาปิด คสล รางวี (ข้างเดียว) สายทาง รย.ถ. ๙๐๐๘๘ (ถนนหนองมะหาด ซอย ๑๐) ชุมชนหนองมะหาด หมู่ที่ ๓ ตำบลทับมา อำเภอเมือง จังหวัดระยอง	เพื่อมีการระบายน้ำที่ ดีและป้องกันแก้ไข ปัญหาน้ำท่วม	ก่อสร้างรางระบายน้ำ คสล รูปตัวยูฝาปิด คสล รางวี ยาวประมาณ ๑๓๓.๐๐ เมตร					๔๒,๖๗๙	ความยาว ของราง ระบายน้ำที่ ดำเนินการ (เมตร)	ช่วยแก้ไขปัญหา น้ำท่วม	กองช่าง
๔๖	โครงการก่อสร้างรางระบายน้ำ คสล รูปตัวยูพร้อมฝาปิด คสล รางวี (สองข้าง) สายทางหนอง มะหาด ซอย ๓ หมู่ที่ ๓ ชุมชน บ้านหนองมะหาด ตำบลทับมา อำเภอเมือง จังหวัดระยอง	เพื่อมีการระบายน้ำที่ ดีและป้องกันแก้ไข ปัญหาน้ำท่วม	ก่อสร้างรางระบายน้ำ คสล รูปตัวยูฝาปิด คสล รางวี ยาวประมาณ ๑๑๖.๐๐ เมตร					๓๗๑,๒๐๐	ความยาว ของราง ระบายน้ำที่ ดำเนินการ (เมตร)	ช่วยแก้ไขปัญหา น้ำท่วม	กองช่าง
๔๗	โครงการก่อสร้างรางระบายน้ำ คสล รูปตัวยูพร้อมฝาปิด คสล รางวี (ข้างเดียว) สายทาง รย.ถ. ๙๐๐๘๓ (หนองมะหาด ซอย ๗) ชุมชนหนองมะหาด หมู่ที่ ๓ ตำบลทับมา อำเภอเมือง จังหวัด ระยอง	เพื่อมีการระบายน้ำที่ ดีและป้องกันแก้ไข ปัญหาน้ำท่วม	ก่อสร้างรางระบายน้ำ คสล รูปตัวยูฝาปิด คสล รางวี ยาวประมาณ ๑๓๕.๐๐ เมตร					๔๒๗,๐๐๐	ความยาว ของราง ระบายน้ำที่ ดำเนินการ (เมตร)	ช่วยแก้ไขปัญหา น้ำท่วม	กองช่าง
๔๘	โครงการก่อสร้างรางระบายน้ำ คสล รูปตัวยูพร้อมฝาปิด คสล รางวี (ข้างเดียวระยะ ๒) สาย ทาง รย.ถ. ๙๐๐๙๖ (หนอง มะหาด ซอย ๑๘) ชุมชนหนอง มะหาด หมู่ที่ ๓ ตำบลทับมา อำเภอเมือง จังหวัดระยอง	เพื่อมีการระบายน้ำที่ ดีและป้องกันแก้ไข ปัญหาน้ำท่วม	ก่อสร้างรางระบายน้ำ คสล รูปตัวยูฝาปิด คสล รางวี ยาวประมาณ ๘๐.๐๐ เมตร					๒๕๓,๐๐๐	ความยาว ของราง ระบายน้ำที่ ดำเนินการ (เมตร)	ช่วยแก้ไขปัญหา น้ำท่วม	กองช่าง



ที่	โครงการ	วัตถุประสงค์	เป้าหมาย (ผลผลิตของโครงการ)	งบประมาณ					ตัวชี้วัด (KPI)	ผลลัพธ์ที่คาดว่าจะ จะได้รับ	หน่วยงานที่ รับผิดชอบ
				๒๕๖๖	๒๕๖๗	๒๕๖๘	๒๕๖๙	๒๕๗๐			
๔๙	โครงการก่อสร้างถนนคอนกรีตเสริมเหล็ก สายทาง รย.ถ. ๙๐๐๙๗ (หนองมะหาด ซอย ๑๙) ชุมชนหนองมะหาด หมู่ที่ ๓ ตำบลทับมา อำเภอเมือง จังหวัดระยอง	เพื่อมีเส้นทางคมนาคมที่ได้มาตรฐาน	ผิวจราจรคอนกรีตเสริมเหล็ก กว้างประมาณ ๕.๐๐ เมตร ยาวประมาณ ๔๑๓.๐๐ เมตร หนาเฉลี่ย ๐.๑๕ เมตร หรือมีพื้นที่คอนกรีตเสริมไม่น้อยกว่า ๒,๐๖๕.๐๐ ตารางเมตร					๑,๗๕๕,๐๐๐	ความยาวของถนนที่ดำเนินการ (เมตร)	ประชาชนไปรับความสะดวกในการสัญจร	กองช่าง
๕๐	โครงการก่อสร้างถนนคอนกรีตเสริมเหล็กพร้อมวางท่อระบายน้ำรูปตัวยู ฝาปิดรางวี แหลมไม้ ซอย ๒ ชุมชนหนองมะหาด หมู่ที่ ๓ ตำบลทับมา อำเภอเมือง จังหวัดระยอง	เพื่อมีเส้นทางคมนาคมที่ได้มาตรฐาน	ผิวจราจรคอนกรีตเสริมเหล็ก กว้างประมาณ ๓.๒๐ เมตร ยาว ๑๗๐.๐๐ เมตร หนาเฉลี่ย ๐.๑๕ เมตร หรือมีพื้นที่คอนกรีตเสริมเหล็กไม่น้อยกว่า ๕๔๔.๐๐ ตารางเมตร และวางรางระบายน้ำรูปตัวยูคอนกรีตเสริมเหล็ก พร้อมฝาปิดคอนกรีตเหล็กรางวี กว้างภายใน ๐.๔๐ เมตร ยาวประมาณ ๓๔๐.๐๐ เมตร					๑,๖๙๓,๒๐๐	ความยาวของถนนที่ดำเนินการ (เมตร)	ประชาชนได้รับความสะดวกในการสัญจรไป - มา	กองช่าง
๕๑	โครงการขยายเขตรบบจำหน่ายน้ำประปาภูมิภาคสาย ๓๖ - รพช (ข้างศูนย์อีซูซู) ชุมชนหนองมะหาด หมู่ที่ ๓ ตำบลทับมา อำเภอเมือง จังหวัดระยอง	เพื่อให้ประชาชนมีน้ำเพียงพอต่อการอุปโภค บริโภค	ขยายเขตรบบจำหน่ายน้ำประปา ยาวประมาณ ๕๒๖.๐๐ เมตร					๗๗๘,๐๐๐	จำนวนระยะทางที่ขยายเขตประปา	ประชาชนมีน้ำสำหรับการอุปโภค-บริโภค	กองช่าง



ที่	โครงการ	วัตถุประสงค์	เป้าหมาย (ผลผลิตของโครงการ)	งบประมาณ					ตัวชี้วัด (KPI)	ผลลัพธ์ที่คาดว่าจะ จะได้รับ	หน่วยงานที่ รับผิดชอบ
				๒๕๖๖	๒๕๖๗	๒๕๖๘	๒๕๖๙	๒๕๗๐			
๕๒	โครงการก่อสร้างอาคารป้องกันและบรรเทาสาธารณภัย ชุมชนบ้านสะพานหิน หมู่ที่ ๘ ตำบลทับมา อำเภอเมือง จังหวัดระยอง	เพื่อก่อสร้างอาคารป้องกันและบรรเทาสาธารณภัย	ปริมาณงาน ก่อสร้างอาคารป้องกันและบรรเทาสาธารณภัย					๑๙,๐๐๐,๐๐๐	จำนวนอาคาร จำนวน ๑ หน่วย	ใช้เป็นสถานที่จอดรถดับเพลิงและกิจกรรมงานด้านป้องกันบรรเทาสาธารณภัย	กองช่าง
๕๓	โครงการก่อสร้างอาคารจอดรถ เครื่องจักรกล ชุมชนบ้านสะพานหิน หมู่ที่ ๘ ต.โพลทับมาอำเภอเมือง จังหวัดระยอง	เพื่อก่อสร้างอาคารจอดรถเครื่องจักรกล	ปริมาณงาน ก่อสร้างอาคารจอดรถเครื่องจักรกล จำนวน ๑ อาคาร					๑๙,๐๐๐,๐๐๐	จำนวนอาคาร จำนวน ๑ หน่วย	ใช้สำหรับจอดเครื่องจักรกลที่ใช้สำหรับเพื่อบริการประชาชน	กองช่าง
๕๔	โครงการปรับปรุงภูมิทัศน์ภายในพื้นที่ ๙ ไร่ ชุมชนบ้านสะพานหิน หมู่ที่ ๘ ตำบลทับมา อำเภอเมือง จังหวัดระยอง	เพื่อปรับปรุงภูมิทัศน์ในพื้นที่ ๙ ไร่	ปริมาณงาน ปรับปรุงภูมิทัศน์ จำนวน ๑ งาน					๑๗,๐๐๐,๐๐๐	พื้นที่ ๙ ไร่ ของเทศบาลตำบลทับมา ที่ปรับปรุงภูมิทัศน์แล้วเสร็จ	ประชาชนในพื้นที่ได้เข้าถึงภูมิทัศน์เพื่อเป็นการพักผ่อนหย่อนใจในการใช้กิจกรรมต่างๆ	กองช่าง
๕๕	โครงการก่อสร้างระบบสาธารณูปโภคสาธารณูปการภายในพื้นที่ ๙ ไร่ ชุมชนบ้านสะพานหิน หมู่ที่ ๘ ตำบลทับมา อำเภอเมือง จังหวัดระยอง	เพื่อก่อสร้างระบบสาธารณูปโภคสาธารณูปการ	ปริมาณงาน ก่อสร้างระบบสาธารณูปโภคสาธารณูปการ จำนวน ๑ งาน					๑๓,๐๐๐,๐๐๐	มีระบบสาธารณูปโภคสาธารณูปการไว้ในพื้นที่	เพื่อเป็นระบบรองรับการใช้งานของประชาชนและผู้มาใช้อาคารต่างๆ	กองช่าง



ที่	โครงการ	วัตถุประสงค์	เป้าหมาย (ผลผลิตของโครงการ)	งบประมาณ					ตัวชี้วัด (KPI)	ผลลัพธ์ที่คาดว่าจะได้รับ	หน่วยงานที่รับผิดชอบ
				๒๕๖๖	๒๕๖๗	๒๕๖๘	๒๕๖๙	๒๕๗๐			
๕๖	โครงการปรับปรุงถนนคอนกรีตเสริมเหล็ก สายทาง รย.ถ. ๙๐๑๓๓ (กรอกใน-สาย๓๖) ชุมชนบ้านทับมา หมู่ที่ ๔ ชุมชนบ้านทับมา ตำบลทับมา อำเภอเมือง จังหวัดระยอง	เพื่อมีเส้นทางคมนาคมที่ได้มาตรฐาน	ช่วงที่ ๑ กว้างประมาณ ๖.๐๐ เมตร ยาวประมาณ ๑๘.๐๐ เมตร หนาเฉลี่ย ๐.๑๕ เมตร หรือมีพื้นที่คอนกรีตเสริมเหล็กไม่น้อยกว่า ๑๐๘.๐๐ ตารางเมตร ช่วงที่ ๒ กว้างประมาณ ๘.๐๐ เมตร ยาวประมาณ ๔๔๕.๐๐ เมตร หนาเฉลี่ย ๐.๑๕ เมตร หรือมีพื้นที่คอนกรีตเสริมเหล็กไม่น้อยกว่า ๓,๔๕๒.๐๐ ตารางเมตร ช่วงที่ ๓ กว้างประมาณ ๗.๐๐ เมตร ยาวประมาณ ๖๕๐.๐๐ เมตร หนาเฉลี่ย ๐.๑๕ เมตร หรือมีพื้นที่คอนกรีตเสริมเหล็กไม่น้อยกว่า ๔,๕๕๐.๐๐ ตารางเมตร					๙,๒๑๑,๐๐๐	ความยาวของถนนที่ดำเนินการ (เมตร)	ประชาชนได้รับความสะดวกในการสัญจร	กองช่าง
๕๗	โครงการก่อสร้างถนนคอนกรีตเสริมเหล็กพร้อมรางระบายน้ำคอนกรีตเสริมเหล็กรูปตัวยูพร้อมฝาบปิดคอนกรีตเสริมเหล็กรางวีสายทาง รย.ถ. ๙๑๐๓๖ (ซอยหลังสวน) ชุมชนบ้านทับมา หมู่ที่ ๔ ตำบลทับมา อำเภอเมือง จังหวัดระยอง	เพื่อมีเส้นทางคมนาคมที่ได้มาตรฐาน	ผิวจราจรคอนกรีตเสริมเหล็ก กว้างประมาณ ๓.๒๐ เมตร ยาวประมาณ ๒๑๓ เมตร หนาเฉลี่ย ๐.๑๕ เมตร หรือมีพื้นที่คอนกรีตเสริมเหล็กไม่น้อยกว่า ๖๘๑.๖๐ ตารางเมตร และรางวีคอนกรีตเสริมเหล็กรูปตัวยูพร้อมฝาบปิดคอนกรีตเสริมเหล็กรางวี กว้างประมาณ ๐.๖๐ เมตร ยาวประมาณ ๒๑๓.๐๐ เมตร					๒,๐๐๐,๐๐๐	ความยาวของถนนที่ดำเนินการ (เมตร)	ประชาชนได้รับความสะดวกในการสัญจรไป - มา	กองช่าง



ที่	โครงการ	วัตถุประสงค์	เป้าหมาย (ผลผลิตของโครงการ)	งบประมาณ					ตัวชี้วัด (KPI)	ผลลัพธ์ที่คาดว่าจะได้รับ	หน่วยงานที่รับผิดชอบ
				๒๕๖๖	๒๕๖๗	๒๕๖๘	๒๕๖๙	๒๕๗๐			
๕๘	โครงการก่อสร้างรางระบายน้ำคอนกรีตเสริมเหล็ก รูปตัวยู พร้อมฝาปิดคอนกรีตเสริมเหล็ก รางวี (ข้างเดียว) สายทาง รย.ถ. ๙๐๑๒๕ (แหลมไม้ ซอย ๔) ชุมชนบ้านทับมา หมู่ที่ ๔ ตำบลทับมา อำเภอเมือง จังหวัดระยอง	เพื่อมีการระบายน้ำที่ดี ป้องกันและแก้ปัญหาน้ำท่วม	ก่อสร้างรางระบายน้ำคอนกรีตเสริมเหล็ก รูปตัวยูฝาปิดคอนกรีตเสริมเหล็ก รางวี ยาวประมาณ ๙๓.๐๐ เมตร					๒๙๗,๖๐๐	ความยาวของการวางท่อระบายน้ำ (เมตร)	ประชาชนได้รับความสะดวกในการสัญจรไป - มา	กองช่าง
๕๙	โครงการก่อสร้างถนนคอนกรีตเสริมเหล็กพร้อมวางท่อระบายน้ำ ซอยข้างโรงงาน RCS ชุมชนบ้านเขาไผ่ หมู่ที่ ๕ ตำบลทับมา อำเภอเมือง จังหวัดระยอง	เพื่อมีเส้นทางคมนาคมที่ได้มาตรฐาน	ผิวจราจรคอนกรีตเสริมเหล็ก กว้างประมาณ ๕.๐๐ เมตร ยาวประมาณ ๑,๓๐๐.๐๐ เมตร หนาเฉลี่ย ๐.๑๕ เมตร หรือมีพื้นที่คอนกรีตเสริมเหล็กไม่น้อยกว่า ๖,๕๐๐.๐๐ ตารางเมตร และวางท่อระบายน้ำคอนกรีตเสริมเหล็กชั้น ๓ ยาวประมาณ ๑,๓๐๐.๐๐ เมตร พร้อมบ่กักคอนกรีตเสริมเหล็ก					๑๐,๗๙๐,๐๐๐	ความยาวของถนนที่ดำเนินการ (เมตร)	ประชาชนได้รับความสะดวกในการสัญจร	กองช่าง
๖๐	โครงการยกระดับถนนและท่อระบายน้ำ สายเสม็ดแดง - หัวหญ้าคา ชุมชนบ้านเขาไผ่ หมู่ที่ ๕ ตำบลทับมา อำเภอเมือง จังหวัดระยอง	เพื่อมีเส้นทางคมนาคมที่ได้มาตรฐานและป้องกันแก้ไขปัญหาน้ำท่วม	ผิวจราจรคอนกรีตเสริมเหล็ก กว้างประมาณ ๖.๐๐ เมตร ยาวประมาณ ๑,๐๕๐.๐๐ เมตร หนาเฉลี่ย ๐.๑๕ เมตร หรือมีพื้นที่คอนกรีตเสริมเหล็กไม่น้อยกว่า ๖,๓๐๐.๐๐ ตารางเมตร และวางท่อระบายน้ำคอนกรีตเสริมเหล็กชั้น ๓ ขนาดเส้นผ่านศูนย์กลาง ๐.๖๐ เมตร ยาวประมาณ ๘๖๕.๐๐ เมตร พร้อมบ่กักคอนกรีตเสริมเหล็ก					๘,๘๔๒,๐๐๐	ความยาวของถนนที่ดำเนินการ (เมตร)	ประชาชนได้รับความสะดวกในการสัญจร	กองช่าง



ที่	โครงการ	วัตถุประสงค์	เป้าหมาย (ผลผลิตของโครงการ)	งบประมาณ					ตัวชี้วัด (KPI)	ผลลัพธ์ที่คาดว่าจะ จะได้รับ	หน่วยงานที่ รับผิดชอบ
				๒๕๖๖	๒๕๖๗	๒๕๖๘	๒๕๖๙	๒๕๗๐			
๖๑	โครงการก่อสร้างถนนคอนกรีตเสริมเหล็กและก่อสร้างวางท่อระบายน้ำ คสล ชั้น ๓ พร้อมบ่อพัก คสล (สองข้าง) สายทางหนองส่วย-ราชพฤกษ์ ชุมชนบ้านหนองโพรง หมู่ที่ ๖ ตำบลทับมา อำเภอมือง จังหวัดระยอง	เพื่อมีเส้นทางคมนาคมที่ได้มาตรฐาน	ผิวจราจรคอนกรีตเสริมเหล็ก กว้างประมาณ ๕.๐๐ เมตร ยาวประมาณ ๕๕๐.๐๐ เมตร หนาเฉลี่ย ๐.๑๕ เมตร หรือมีพื้นที่คอนกรีตเสริมเหล็กไม่น้อยกว่า ๒,๗๕๐.๐๐ ตารางเมตร และวางท่อระบายน้ำ คสล ชั้น ๓ พร้อมบ่อพัก คสล ยาวประมาณ ๕๕๐.๐๐ เมตร					๓,๗๕๐,๐๐๐	ความยาวของถนนที่ดำเนินการ (เมตร)	ประชาชนได้รับความสะดวกในการสัญจรไป - มา	กองช่าง
๖๒	โครงการปรับปรุงถนนคอนกรีตเสริมเหล็ก สายทาง หนองโพรง-เลี้ยวเมือง ชุมชนบ้านหนองโพรง หมู่ที่ ๖ ตำบลทับมา อำเภอมือง จังหวัดระยอง	เพื่อมีเส้นทางคมนาคมที่ได้มาตรฐาน	ผิวจราจรคอนกรีตเสริมเหล็ก กว้างประมาณ ๖.๐๐ เมตร ยาวประมาณ ๓๐๐.๐๐ เมตร หนาเฉลี่ย ๐.๑๕ เมตร หรือมีพื้นที่คอนกรีตเสริมเหล็กไม่น้อยกว่า ๑,๘๐๐.๐๐ ตารางเมตร					๑,๘๐๐,๐๐๐	ความยาวของถนนที่ดำเนินการ (เมตร)	ประชาชนได้รับความสะดวกในการสัญจรไปมา	กองช่าง
๖๓	โครงการก่อสร้างถนนคอนกรีตเสริมเหล็ก สายทาง สวัสดิ์ ซอย ๑ ชุมชนบ้านหนองโพรง หมู่ที่ ๖ ตำบลทับมา อำเภอมือง จังหวัดระยอง	เพื่อมีเส้นทางคมนาคมที่ได้มาตรฐาน	ผิวจราจรคอนกรีตเสริมเหล็ก ขนาดกว้างประมาณ ๔.๐๐ เมตร ยาวประมาณ ๓๔๒.๐๐ เมตร หนาเฉลี่ย ๐.๑๕ เมตร หรือมีพื้นที่คอนกรีตเสริมเหล็กไม่น้อยกว่า ๑,๓๖๐.๐๐ ตารางเมตร					๑,๖๓๒,๐๐๐	ความยาวของถนนที่ดำเนินการ (เมตร)	ประชาชนได้รับความสะดวกในการสัญจรไปมา	กองช่าง



ที่	โครงการ	วัตถุประสงค์	เป้าหมาย (ผลผลิตของโครงการ)	งบประมาณ					ตัวชี้วัด (KPI)	ผลลัพธ์ที่คาดว่าจะ จะได้รับ	หน่วยงานที่ รับผิดชอบ
				๒๕๖๖	๒๕๖๗	๒๕๖๘	๒๕๖๙	๒๕๗๐			
๖๔	โครงการขยายเขตระบบจำหน่ายน้ำประปาภูมิภาค สายทาง รย.ถ.๙๐๑๑๔ (ซอยปราโมทย์) ชุมชนบ้านหนองโพรง หมู่ที่ ๖ ตำบลทับมา อำเภอเมือง จังหวัดระยอง	เพื่อให้ประชาชนมีน้ำเพียงพอต่อการอุปโภค บริโภค	ขยายเขตระบบประปายาวประมาณ ๘๒๕.๐๐ เมตร					๑,๒๑๖,๘๐๐	จำนวนระยะทางที่ขยายเขตประปา	ประชาชนมีน้ำสำหรับอุปโภคบริโภค	กองช่าง
๖๕	โครงการขยายเขตระบบจำหน่ายน้ำประปาภูมิภาค สายทาง ซอยป่าอ่อน ชุมชนบ้านหนองโพรง หมู่ที่ ๖ ตำบลทับมา อำเภอเมือง จังหวัดระยอง	เพื่อให้ประชาชนมีน้ำเพียงพอต่อการอุปโภค บริโภค	ขยายเขตระบบประปายาวประมาณ ๑๕๓.๐๐ เมตร					๒๒๕,๖๗๕	จำนวนระยะทางที่ขยายเขตประปา	ประชาชนมีน้ำสำหรับอุปโภคบริโภค	กองช่าง
๖๖	โครงการปรับปรุงถนนพาราออสฟัลติกคอนกรีต สายทาง รย.ถ.๙๐๑๙๕ (เขาโบสถ์ ๒ - เล้าไก่) ชุมชนบ้านเขาโบสถ์ หมู่ที่ ๗ ตำบลทับมา อำเภอเมือง จังหวัดระยอง	เพื่อมีเส้นทางคมนาคมที่ได้มาตรฐาน	ผิวจราจรคอนกรีตเสริมเหล็กขนาดกว้างประมาณ ๕.๐๐ เมตร ยาวประมาณ ๖๕๔.๐๐ เมตร หนาเฉลี่ย ๐.๑๕ เมตร หรือมีพื้นที่คอนกรีตเสริมเหล็กไม่น้อยกว่า ๓,๒๗๐.๐๐ ตารางเมตร					๒,๖๑๖,๐๐๐	ความยาวของถนนที่ดำเนินการ (เมตร)	ประชาชนได้รับความสะดวกในการสัญจรไปมา	กองช่าง
๖๗	โครงการก่อสร้างถนนคอนกรีตเสริมเหล็ก สายทาง รย.ถ.๙๐๑๘๙ (เขาโบสถ์-ลุงบิน) ระยะ ๒ ชุมชนบ้านเขาโบสถ์ หมู่ที่ ๗ ตำบลทับมา อำเภอเมือง จังหวัดระยอง	เพื่อมีเส้นทางคมนาคมที่ได้มาตรฐาน	ผิวจราจรคอนกรีตเสริมเหล็กขนาดกว้างประมาณ ๔.๐๐ เมตร ยาวประมาณ ๓๓๑.๐๐ เมตร หนา ๐.๑๕ เมตร หรือมีพื้นที่คอนกรีตเสริมเหล็กไม่น้อยกว่า ๑,๓๒๔.๐๐ ตารางเมตร					๑,๐๕๙,๒๐๐	ความยาวของถนนที่ดำเนินการ (เมตร)	ประชาชนได้รับความสะดวกในการสัญจรไปมา	กองช่าง



ที่	โครงการ	วัตถุประสงค์	เป้าหมาย (ผลผลิตของโครงการ)	งบประมาณ					ตัวชี้วัด (KPI)	ผลลัพธ์ที่คาดว่าจะ จะได้รับ	หน่วยงานที่ รับผิดชอบ
				๒๕๖๖	๒๕๖๗	๒๕๖๘	๒๕๖๙	๒๕๗๐			
๖๘	โครงการขยายเขตระบบ จำหน่ายน้ำประปาภูมิภาค สาย ทาง รย.ถ.๙๐๑๘๑ (ชายทุ่ง- บ้านสอ) หมู่ที่ ๗ ตำบลทับมา อำเภอเมือง จังหวัดระยอง	เพื่อให้ประชาชนมีน้ำ เพียงพอต่อการ อุปโภค บริโภค	ขยายเขตระบบประปา ยาว ประมาณ ๗๐๐.๐๐ เมตร					๑,๐๓๒,๕๐๐	จำนวน ระยะทางที่ ขยายเขต ประปา	ประชาชนมีน้ำ สำหรับอุปโภค บริโภค	กองช่าง
๖๙	โครงการปรับปรุงหน้าฝายน้ำล้น เขาโบสถ์ ชุมชนบ้านเขาโบสถ์ หมู่ที่ ๗ ตำบลทับมา อำเภอ เมือง จังหวัดระยอง	เพื่อป้องกันแก้ไข ปัญหาน้ำท่วม	ปริมาณงาน ปรับปรุงฝายน้ำล้น จำนวน ๑ หน่วย					๒,๐๐๐,๐๐๐	ปริมาณพื้นที่ ที่ปรับปรุงฝาย	ประชาชนได้รับ ความสะดวกและมี การระบายน้ำและ แก้ไขปัญหาน้ำท่วม	กองช่าง
๗๐	โครงการก่อสร้างถนนคอนกรีต เสริมเหล็ก สายทาง รย.ถ. ๙๐๒๑๒ (สะพานหิน ซอย ๔) ชุมชนบ้านสะพานหิน หมู่ที่ ๘ ตำบลทับมา อำเภอเมือง จังหวัด ระยอง	เพื่อมีเส้นทาง คมนาคมที่ได้มาตรฐาน	ผิวจราจรคอนกรีตเสริมเหล็ก กว้างประมาณ ๕.๐๐ เมตร ยาวประมาณ ๓๐๐.๐๐ เมตร หนาเฉลี่ย ๐.๑๕ เมตร หรือมี พื้นที่คอนกรีตเสริมเหล็กไม่ น้อยกว่า ๑,๕๐๐.๐๐ ตาราง เมตร					๑,๓๕๐,๐๐๐	ความยาว ของถนนที่ ดำเนินการ (เมตร)	ประชาชนได้รับ ความสะดวกใน การสัญจรไปมา	กองช่าง
รวม	๗๐ โครงการ	-	-	๔๙๐,๔๖๗,๐๐๐	๔๖๒,๐๐๐,๐๐๐	๘๑,๕๙๙,๓๖๖	๗๗,๙๘๐,๔๐๐	๑๓๒,๘๐๑,๔๕๔	-	-	-



รายละเอียดโครงการพัฒนา
แผนพัฒนาท้องถิ่น (พ.ศ. ๒๕๖๖ - ๒๕๗๐)
เทศบาลตำบลทับมา อำเภอเมืองระยอง จังหวัดระยอง

- ก. ยุทธศาสตร์จังหวัดที่ ๖ สร้างความเข้มแข็ง และเพิ่มขีดความสามารถของภาคพาณิชย์กรรม และภาคการบริการสู่การแข่งขันในระดับสากล
ยุทธศาสตร์จังหวัดที่ ๓ พัฒนาภาคอุตสาหกรรมเข้าสู่อุตสาหกรรมเชิงนิเวศน์ สนับสนุนการดำเนินการที่มีความรับผิดชอบต่อสังคมและการสร้างนวัตกรรมอย่างสร้างสรรค์รองรับเขตพัฒนาพิเศษภาค
ข. ยุทธศาสตร์การพัฒนาขององค์กรปกครองส่วนท้องถิ่นในเขตจังหวัดที่ ๕ การพัฒนาโครงสร้างพื้นฐานทุกด้านอย่างสมดุลและยั่งยืน
ยุทธศาสตร์การพัฒนาขององค์กรปกครองส่วนท้องถิ่นในเขตจังหวัดที่ ๓ การพัฒนาอุตสาหกรรมที่เป็นมิตร และบริหารจัดการทรัพยากรธรรมชาติและสิ่งแวดล้อม
๒. ยุทธศาสตร์การพัฒนาโครงสร้างพื้นฐานและแหล่งน้ำ

แผนงานเคหะและชุมชน

ที่	โครงการ	วัตถุประสงค์	เป้าหมาย (ผลผลิตของโครงการ)	งบประมาณ					ตัวชี้วัด (KPI)	ผลลัพธ์ที่คาดว่าจะได้รับ	หน่วยงานที่รับผิดชอบหลัก
				๒๕๖๖ (บาท)	๒๕๖๗ (บาท)	๒๕๖๘ (บาท)	๒๕๖๙ (บาท)	๒๕๗๐ (บาท)			
๑	โครงการก่อสร้างปรับปรุงสนามกีฬาครบวงจร ชุมชนบ้านขนาบ หมู่ที่ ๑ ตำบลทับมา อำเภอเมือง จังหวัดระยอง	เพื่อก่อสร้างปรับปรุงสนามกีฬา ชุมชนบ้านขนาบ หมู่ที่ ๑	ปริมาณงาน ก่อสร้างปรับปรุงสนามกีฬา จำนวน ๑ งาน		๓๙,๐๐๐,๐๐๐				ปริมาณพื้นที่ที่ก่อสร้าง	ประชาชนมีสนามกีฬาใช้ออกกำลังกายและเล่นกีฬาแบบครบวงจร	กองช่าง
๒	โครงการติดตั้งกระจกโค้งตามจุดเสี่ยงภายในเขตเทศบาลตำบลทับมา หมู่ที่ ๑-๘ ตำบลทับมา อำเภอเมืองระยอง จังหวัดระยอง	เพื่อป้องกันและลดอุบัติเหตุในเขตเทศบาลตำบลทับมา	ปริมาณงาน จำนวน ๑.๐๐ งาน		๕๐๐,๐๐๐				กระจกโค้งตามจุดเสี่ยงที่มีการติดตั้งแล้วเสร็จ	ประชาชนไปปรับความปลอดภัยจากการใช้งานและลดอุบัติเหตุ	กองช่าง
๓	โครงการก่อสร้างป้ายบอกชื่อถนนภายในเขตเทศบาลตำบลทับมา อำเภอเมืองระยอง จังหวัดระยอง	เพื่อให้ประชาชนที่สัญจรไปมาได้รู้จักชื่อถนนต่างๆ ภายในเขตเทศบาลตำบลทับมา	ปริมาณงาน ป้ายบอกชื่อถนนจำนวน ๒๐๐ ป้าย			๒,๕๐๐,๐๐๐			จำนวนป้ายที่ก่อสร้าง	ประชาชนได้รู้จักชื่อถนนต่างๆ และได้รับความสะดวกในการสัญจร	กองช่าง



ที่	โครงการ	วัตถุประสงค์	เป้าหมาย (ผลผลิตของโครงการ)	งบประมาณ					ตัวชี้วัด (KPI)	ผลลัพธ์ที่คาดว่าจะได้รับ	หน่วยงานที่รับผิดชอบ
				๒๕๖๖	๒๕๖๗	๒๕๖๘	๒๕๖๙	๒๕๗๐			
๔	โครงการก่อสร้างโคมไฟฟ้าส่องสว่างสายทางหนองกะบาก - สาย ๓๖ หมู่ที่ ๕ ชุมชนบ้านเขาไผ่ ตำบลทับมา อำเภอเมือง จังหวัดระยอง	เพื่อให้ประชาชนมีไฟฟ้าแสงสว่างใช้อย่างทั่วถึง	ก่อสร้างโคมไฟส่องสว่างจำนวน ๓๕ ต้น พร้อมอุปกรณ์				๑,๕๖๕,๐๐๐		ร้อยละประชาชนพึงพอใจ	ประชาชนมีไฟฟ้าส่องสว่างในการสัญจรไป - มา	กองช่าง
๕	โครงการปรับปรุงภูมิทัศน์สนามกีฬาสวนสุขภาพเทศบาลตำบลทับมา	เพื่อปรับปรุงภูมิทัศน์สนามกีฬาสวนสุขภาพเทศบาลตำบลทับมา	มีการปรับปรุงภูมิทัศน์สนามกีฬาสวนสุขภาพเทศบาลตำบลทับมา					๓๐,๐๐๐,๐๐๐	สนามกีฬาสวนสุขภาพเทศบาลตำบลทับมาที่ปรับปรุงแล้วเสร็จ	ภูมิทัศน์สนามกีฬาสวนสุขภาพเทศบาลตำบลทับมาที่ปรับปรุง	กองช่าง
๖	โครงการปรับปรุงพื้นที่สาธารณะประโยชน์ บ้านยางป็นตอ ชุมชนบ้านเขาโบสถ์ หมู่ที่ ๗ ตำบลทับมา อำเภอเมือง จังหวัดระยอง	เพื่อจัดให้มีสถานที่ไว้บริการประชาชน	จำนวน ๑ หน่วย					๒,๐๐๐,๐๐๐	ร้อยละความพึงพอใจของผู้ใช้บริการ	ประชาชนมีสถานที่พักผ่อนหย่อนใจ	กองช่าง
รวม	๖ โครงการ	-	-	-	๓๙,๕๐๐,๐๐๐	๒,๕๐๐,๐๐๐	๑,๕๖๕,๐๐๐	๓๒,๐๐๐,๐๐๐	-	-	-

รายละเอียดโครงการพัฒนา
แผนพัฒนาท้องถิ่น (พ.ศ. ๒๕๖๖ - ๒๕๗๐)
เทศบาลตำบลทับมา อำเภอเมืองระยอง จังหวัดระยอง

- ก. ยุทธศาสตร์จังหวัดที่ ๖ สร้างความเข้มแข็ง และเพิ่มขีดความสามารถของภาคพาณิชย์กรรม และภาคการบริการสู่การแข่งขันในระดับสากล
ยุทธศาสตร์จังหวัดที่ ๓ พัฒนาภาคอุตสาหกรรมเข้าสู่อุตสาหกรรมเชิงนิเวศน์ สนับสนุนการดำเนินการที่มีความรับผิดชอบต่อสังคมและการสร้างนวัตกรรมอย่างสร้างสรรค์รองรับเขตพัฒนาพิเศษภาค
ข. ยุทธศาสตร์การพัฒนาขององค์กรปกครองส่วนท้องถิ่นในเขตจังหวัดที่ ๕ การพัฒนาโครงสร้างพื้นฐานทุกด้านอย่างสมดุลและยั่งยืน
ยุทธศาสตร์การพัฒนาขององค์กรปกครองส่วนท้องถิ่นในเขตจังหวัดที่ ๓ การพัฒนาอุตสาหกรรมที่เป็นมิตร และบริหารจัดการทรัพยากรธรรมชาติและสิ่งแวดล้อม
๒. ยุทธศาสตร์การพัฒนาโครงสร้างพื้นฐานและแหล่งน้ำ

แผนงานการเกษตร

ที่	โครงการ	วัตถุประสงค์	เป้าหมาย (ผลผลิตของโครงการ)	งบประมาณ					ตัวชี้วัด (KPI)	ผลลัพธ์ที่คาดว่าจะได้รับ	หน่วยงานที่รับผิดชอบหลัก
				๒๕๖๖ (บาท)	๒๕๖๗ (บาท)	๒๕๖๘ (บาท)	๒๕๖๙ (บาท)	๒๕๗๐ (บาท)			
๑	โครงการขุดลอกและกำจัดวัชพืชคลองทับมา ชุมชนบ้านขนาน หมู่ที่ ๑ ชุมชนบ้านทับมา หมู่ที่ ๔ ชุมชนบ้านเขาโบสถ์ หมู่ที่ ๗ ตำบลทับมา อำเภอเมือง จังหวัดระยอง	เพื่อป้องกันและแก้ไขปัญหาน้ำท่วม	ปริมาณงาน ขุดลอกคลองกำจัดวัชพืช จำนวน ๑ งาน	๑,๕๐๐,๐๐๐					จำนวนระยะทางที่ขุดลอกคลองกำจัดวัชพืช	มีการระบายน้ำที่ดีและป้องกันน้ำท่วม	กองช่าง
๒	โครงการขุดลอกและกำจัดวัชพืชลำรางหนองโพรง หมู่ที่ ๒,๕,๖ ตำบลทับมา อำเภอเมือง จังหวัดระยอง	เพื่อป้องกันและแก้ไขปัญหาน้ำท่วม	ปริมาณงาน ขุดลอกคลองกำจัดวัชพืช จำนวน ๑ งาน	๕๐๐,๐๐๐	๕๐๐,๐๐๐	๕๐๐,๐๐๐	๕๐๐,๐๐๐	๕๐๐,๐๐๐	จำนวนระยะทางที่ขุดลอกคลองกำจัดวัชพืช	มีการระบายน้ำที่ดีและป้องกันน้ำท่วม	กองช่าง



ที่	โครงการ	วัตถุประสงค์	เป้าหมาย (ผลผลิตของโครงการ)	งบประมาณ					ตัวชี้วัด (KPI)	ผลลัพธ์ที่คาดว่าจะได้รับ	หน่วยงานที่รับผิดชอบ
				๒๕๖๖	๒๕๖๗	๒๕๖๘	๒๕๖๙	๒๕๗๐			
๓	โครงการขุดลอกและกำจัดวัชพืชคลองทับมา ชุมชนบ้านขนาน หมู่ที่ ๑ ชุมชนบ้านทับมา หมู่ที่ ๔ ชุมชนบ้านหนองมะหาด หมู่ที่ ๓ ชุมชนบ้านเขาโบสถ์ หมู่ที่ ๗ ตำบลทับมา อำเภอเมือง จังหวัดระยอง	เพื่อให้มีการเชื่อมโยงระบบป้องกันและแก้ไขปัญหาน้ำท่วม	ปริมาณงานดังนี้ จ้างเหมาเครื่องจักรกล จำนวน ๑ ชุด ประกอบด้วย รถแบ็คโฮรคองยาว จำนวน ๑ คัน โป๊ะเหล็ก จำนวน ๑ ชุด		๒๐๐,๐๐๐	๒๐๐,๐๐๐	๒๐๐,๐๐๐	๒๐๐,๐๐๐	จำนวนระยะทางที่ขุดลอก	มีการระบายน้ำที่ดี	กองช่าง
๔	โครงการขุดลอกและกำจัดวัชพืชลำรางหนองโพรง ชุมชนบ้านหนองโพรง หมู่ที่ ๖ ตำบลทับมา อำเภอเมือง จังหวัดระยอง	เพื่อป้องกันและแก้ไขปัญหาน้ำท่วม	ขุดลอกกว้างประมาณ ๔.๐๐ - ๖.๐๐ เมตร ยาวประมาณ ๒,๑๔๐.๐๐ เมตร ลึกประมาณ ๑.๕๐ เมตร			๙๕๐,๐๐๐	๙๕๐,๐๐๐	๙๕๐,๐๐๐	จำนวนระยะทางที่ขุดลอกคลองกำจัดวัชพืช	ประชาชนได้รับความสะดวกและป้องกันน้ำท่วม	กองช่าง
๕	โครงการขุดลอกและกำจัดวัชพืชคลองทับมา หมู่ที่ ๑, ๔, ๗ ตำบลทับมา อำเภอเมือง จังหวัดระยอง	เพื่อป้องกันและแก้ไขปัญหาน้ำท่วม	ปริมาณงาน ขุดลอกคลองกำจัดวัชพืช จำนวน ๑ งาน					๑,๕๐๐,๐๐๐	จำนวนระยะทางที่ขุดลอกคลองกำจัดวัชพืช	มีการระบายน้ำที่ดีและป้องกันน้ำท่วม	กองช่าง
รวม	๕ โครงการ	-	-	๒,๐๐๐,๐๐๐	๗๐๐,๐๐๐	๑,๖๕๐,๐๐๐	๑,๖๕๐,๐๐๐	๓,๑๕๐,๐๐๐	-	-	-



รายละเอียดโครงการพัฒนา
แผนพัฒนาท้องถิ่น (พ.ศ. ๒๕๖๖ - ๒๕๗๐)
เทศบาลตำบลทับมา อำเภอเมืองระยอง จังหวัดระยอง

- ก. ยุทธศาสตร์จังหวัดที่ ๖ สร้างความเข้มแข็ง และเพิ่มขีดความสามารถของภาคพาณิชย์กรรม และภาคการบริการสู่การแข่งขันในระดับสากล
ยุทธศาสตร์จังหวัดที่ ๓ พัฒนาภาคอุตสาหกรรมเข้าสู่อุตสาหกรรมเชิงนิเวศน์ สนับสนุนการดำเนินการที่มีความรับผิดชอบต่อสังคมและการสร้างนวัตกรรมอย่างสร้างสรรค์รองรับเขตพัฒนาพิเศษภาค
ข. ยุทธศาสตร์การพัฒนาขององค์กรปกครองส่วนท้องถิ่นในเขตจังหวัดที่ ๕ การพัฒนาโครงสร้างพื้นฐานทุกด้านอย่างสมดุลและยั่งยืน
ยุทธศาสตร์การพัฒนาขององค์กรปกครองส่วนท้องถิ่นในเขตจังหวัดที่ ๓ การพัฒนาอุตสาหกรรมที่เป็นมิตร และบริหารจัดการทรัพยากรธรรมชาติและสิ่งแวดล้อม
๒. ยุทธศาสตร์การพัฒนาโครงสร้างพื้นฐานและแหล่งน้ำ

แผนงานการรักษาความสงบภายใน

ที่	โครงการ	วัตถุประสงค์	เป้าหมาย (ผลผลิตของโครงการ)	งบประมาณ					ตัวชี้วัด (KPI)	ผลลัพธ์ที่คาดว่าจะได้รับ	หน่วยงานที่รับผิดชอบหลัก
				๒๕๖๖ (บาท)	๒๕๖๗ (บาท)	๒๕๖๘ (บาท)	๒๕๖๙ (บาท)	๒๕๗๐ (บาท)			
๑	โครงการติดตั้งไฟกระพริบตามจุดเสี่ยงภายในเขตเทศบาลตำบลทับมา หมู่ที่ ๑-๘ ตำบลทับมา อำเภอเมืองระยอง จังหวัดระยอง	เพื่อป้องกันและลดอุบัติเหตุในเขตเทศบาลตำบลทับมา	ปริมาณงาน จำนวน ๑.๐๐ งาน	๕๐๐,๐๐๐					ไฟกระพริบตามจุดเสี่ยงที่มีการติดตั้งแล้วเสร็จ	ประชาชนไปรับความปลอดภัยจากการใช้งานและลดอุบัติเหตุ	กองช่าง
๒	โครงการติดตั้งกล้องโทรทัศน์วงจรปิด(CCTV System)ในเขตเทศบาลตำบลทับมา หมู่ที่ ๑-๘ ตำบลทับมา อำเภอเมือง จังหวัดระยอง	เพื่อใช้ป้องกันระวังในชุมชน	ปริมาณงาน จัดซื้อกล้องโทรทัศน์วงจรปิด (CCTV) จำนวน ๑๐๐ ชุด พร้อมอุปกรณ์และระบบสาย จำนวน ๑ งาน รายละเอียดตามแบบแปลนของทางราชการ				๙,๐๐๐,๐๐๐		จำนวนกล้องที่ติดตั้ง	ประชาชนในเขตเทศบาลรู้สึกปลอดภัยมากขึ้น	กองช่าง
รวม	๒ โครงการ	-	-	๕๐๐,๐๐๐	-	-	๙,๐๐๐,๐๐๐	-	-	-	-



๓. ยุทธศาสตร์การพัฒนาสังคมและคุณภาพชีวิต

รายละเอียดโครงการพัฒนา
แผนพัฒนาท้องถิ่น (พ.ศ. ๒๕๖๖ - ๒๕๗๐)

เทศบาลตำบลทับมา อำเภอเมืองระยอง จังหวัดระยอง

ก. ยุทธศาสตร์จังหวัดที่ ๕ เสริมสร้างคุณภาพมาตรฐานการดำรงชีวิต และการมีส่วนร่วมของประชาชนตามหลักปรัชญาของเศรษฐกิจพอเพียง

ข. ยุทธศาสตร์การพัฒนาขององค์กรปกครองส่วนท้องถิ่นในเขตจังหวัดที่ ๔ การพัฒนาคุณภาพชีวิต สังคม และการเมือง ตามหลักปรัชญาเศรษฐกิจพอเพียงและการบริหารจัดการองค์กร

๓. ยุทธศาสตร์การพัฒนาสังคมและคุณภาพชีวิต

แผนงานการรักษาความสงบภายใน (งานป้องกันและบรรเทาสาธารณภัย)

ที่	โครงการ	วัตถุประสงค์	เป้าหมาย (ผลผลิตของโครงการ)	งบประมาณ					ตัวชี้วัด (KPI)	ผลลัพธ์ที่คาดว่าจะได้รับ	หน่วยงานที่รับผิดชอบหลัก
				๒๕๖๖ (บาท)	๒๕๖๗ (บาท)	๒๕๖๘ (บาท)	๒๕๖๙ (บาท)	๒๕๗๐ (บาท)			
๑	โครงการจัดบริการประชาชนเพื่อป้องกันและลดอุบัติเหตุทางจราจรช่วงเทศกาลปีใหม่	เพื่อเป็นจุดตรวจ/จุดบริการในช่วงเทศกาลปีใหม่สร้างความปลอดภัยในชีวิตและทรัพย์สินของประชาชนที่ใช้ยานพาหนะบนท้องถนนและลดอุบัติเหตุการจราจรบนท้องถนน	ประชาชนผู้ใช้นยานพาหนะสัญจรไปมาผ่านจุดตรวจ/จุดบริการของเทศบาลตำบลทับมา	๓๐,๐๐๐	๓๐,๐๐๐	๓๐,๐๐๐	๓๐,๐๐๐	๓๐,๐๐๐	จำนวนผู้กระทำ ความผิดกฎหมายจราจรทางบก ลดลงร้อยละ ๒๐ เมื่อเทียบกับช่วงเทศกาลเดียวกันในปีที่ผ่านมา	ประชาชนได้รับความความสะดวกและปลอดภัยในการเดินทางช่วงเทศกาลปีใหม่	สำนักปลัดฯ/ฝ่ายปกครอง
๒	โครงการจัดบริการประชาชนเพื่อป้องกันและลดอุบัติเหตุทางจราจรช่วงเทศกาลสงกรานต์	เพื่อเป็นจุดตรวจ/จุดบริการในช่วงเทศกาลสงกรานต์สร้างความปลอดภัยในชีวิตและทรัพย์สินของประชาชนที่ใช้ยานพาหนะบนท้องถนนและลดอุบัติเหตุการจราจรบนท้องถนน	ประชาชนผู้ใช้นยานพาหนะสัญจรไปมาผ่านจุดตรวจ/จุดบริการของเทศบาลตำบลทับมา	๓๐,๐๐๐	๓๐,๐๐๐	๓๐,๐๐๐	๓๐,๐๐๐	๓๐,๐๐๐	จำนวนผู้กระทำ ความผิดกฎหมายจราจรทางบก ลดลงร้อยละ ๒๐ เมื่อเทียบกับช่วงเทศกาลเดียวกันในปีที่ผ่านมา	ประชาชนได้รับความความสะดวกและปลอดภัยในการเดินทางช่วงเทศกาลสงกรานต์	สำนักปลัดฯ/ฝ่ายปกครอง



ที่	โครงการ	วัตถุประสงค์	เป้าหมาย (ผลผลิตของโครงการ)	งบประมาณ					ตัวชี้วัด (KPI)	ผลลัพธ์ที่คาดว่าจะได้รับ	หน่วยงานที่รับผิดชอบ
				๒๕๖๖	๒๕๖๗	๒๕๖๘	๒๕๖๙	๒๕๗๐			
๓	โครงการเตรียมความพร้อมและป้องกันปัญหาน้ำท่วม	เพื่อเตรียมความพร้อมในการป้องกันปัญหาน้ำท่วม สร้างความปลอดภัยในชีวิตและทรัพย์สิน	ปฏิบัติการเตรียมความพร้อมในการป้องกันปัญหาน้ำท่วมในพื้นที่ตำบลทับมา	๕๐,๐๐๐	๕๐,๐๐๐	๕๐,๐๐๐	๕๐,๐๐๐	๕๐,๐๐๐	จำนวนครัวเรือนที่ได้รับความช่วยเหลือ	ประชาชนได้รับความปลอดภัยในชีวิตและทรัพย์สินสามารถช่วยเหลือประชาชนได้ทันที	สำนักปลัดฯ/ฝ่ายปกครอง
๔	โครงการป้องกันอัคคีภัยสร้างความมั่นใจแก่สถานประกอบการ	เพื่อให้ความรู้เกี่ยวกับภัยและการป้องกันและบรรเทาสาธารณภัยในสถานประกอบการ และการปฏิบัติเมื่อเกิดภัย	สถานประกอบการในพื้นที่ตำบลทับมา องค์กรการกุศลเจ้าหน้าที่เทศบาลตำบลทับมาและเจ้าหน้าที่งานป้องกันและบรรเทาสาธารณภัย	๓๐,๐๐๐	๓๐,๐๐๐				ร้อยละ ๘๐ ของผู้เข้าร่วมโครงการมีความพึงพอใจ	ผู้ผ่านการฝึกอบรมสามารถนำไปปฏิบัติและให้การช่วยเหลือผู้อื่นได้อย่างถูกต้องปลอดภัยและมีประสิทธิภาพ	สำนักปลัดฯ/ฝ่ายปกครอง
๕	โครงการฝึกซ้อมแผนป้องกันและบรรเทาสาธารณภัย	เพื่อเตรียมความพร้อมด้านวัสดุอุปกรณ์บุคลากรในการป้องกันและบรรเทาสาธารณภัยให้มีความรู้ความเข้าใจขั้นตอนการปฏิบัติงานในการรับมือกับสถานการณ์สามารถช่วยเหลือผู้ประสบภัยได้อย่างมีประสิทธิภาพและให้มีการประสานงานระหว่างหน่วยงานภาครัฐภาคเอกชนและชุมชน	นักเรียน ประชาชนในพื้นที่ตำบลทับมา องค์กรการกุศล พนักงานครูเทศบาล ลูกจ้างประจำ พนักงานจ้างและเจ้าหน้าที่งานป้องกันและบรรเทาสาธารณภัย	๓๐,๐๐๐	๓๐,๐๐๐		๓๐,๐๐๐	๓๐,๐๐๐	ผู้เข้าร่วมอบรมได้รับความรู้และความเข้าใจขั้นตอนการปฏิบัติงานในการรับมือกับสถานการณ์สามารถช่วยเหลือผู้ประสบภัยได้	มีความพร้อมด้านวัสดุอุปกรณ์และบุคลากรในการป้องกันและบรรเทาสาธารณภัยมีความรู้และเข้าใจประสบภัยได้อย่างมีประสิทธิภาพและหน่วยงานภาครัฐภาคเอกชนและชุมชนมีการประสานงานได้อย่างมีประสิทธิภาพ	สำนักปลัดฯ/ฝ่ายปกครอง



ที่	โครงการ	วัตถุประสงค์	เป้าหมาย (ผลผลิตของโครงการ)	งบประมาณ					ตัวชี้วัด (KPI)	ผลลัพธ์ที่คาดว่าจะได้รับ	หน่วยงานที่รับผิดชอบ
				๒๕๖๖	๒๕๖๗	๒๕๖๘	๒๕๖๙	๒๕๗๐			
๖	โครงการส่งเสริมความรู้เกี่ยวกับความปลอดภัยทางถนน	เพื่อให้ความรู้เกี่ยวกับการปฏิบัติตนตามกฎหมายจราจร และการช่วยเหลือผู้ประสบภัย	นักเรียน ประชาชน ในเขตพื้นที่ตำบลทับมาเจ้าหน้าที่เทศบาลตำบลทับมาและเจ้าหน้าที่งานป้องกันและบรรเทาสาธารณภัย		๓๐,๐๐๐				ร้อยละ ๘๐ ของผู้เข้าร่วมโครงการมีความพึงพอใจ	ผู้ผ่านการฝึกอบรมสามารถนำไปปฏิบัติและให้การช่วยเหลือผู้อื่นได้อย่างถูกต้องปลอดภัยและมีประสิทธิภาพ	สำนักปลัดฯ/ฝ่ายปกครอง
๗	โครงการฝึกซ้อมแผนป้องกันและบรรเทาสาธารณภัยในสำนักงาน	เพื่อเตรียมความพร้อมด้านวัสดุอุปกรณ์ บุคลากรในการป้องกันและบรรเทาสาธารณภัย ให้มีความรู้ความเข้าใจ ขั้นตอนการปฏิบัติงานในการรับมือกับสถานการณ์สามารถช่วยเหลือผู้ประสบภัยได้อย่างมีประสิทธิภาพแลให้มีการประสานงานระหว่างหน่วยงานภาครัฐภาคเอกชนและชุมชน	คณะผู้บริหาร พนักงานเทศบาล พนักงานครูเทศบาล ลูกจ้างประจำ พนักงานจ้าง และเจ้าหน้าที่งานป้องกันและบรรเทาสาธารณภัย			๓๐,๐๐๐			ผู้เข้าร่วมอบรมได้รับความรู้และความเข้าใจ ขั้นตอนการปฏิบัติงานในการรับมือกับสถานการณ์ สามารถช่วยเหลือผู้ประสบภัยได้	มีความพร้อมด้านวัสดุอุปกรณ์ และบุคลากรในการป้องกันและบรรเทาสาธารณภัยมีความรู้และเข้าใจประสบภัยได้อย่างมีประสิทธิภาพและหน่วยงานภาครัฐภาคเอกชนและชุมชนมีการประสานงานได้อย่างมีประสิทธิภาพ	สำนักปลัดฯ/ฝ่ายปกครอง



ที่	โครงการ	วัตถุประสงค์	เป้าหมาย (ผลผลิตของโครงการ)	งบประมาณ					ตัวชี้วัด (KPI)	ผลลัพธ์ที่คาดว่าจะได้รับ	หน่วยงานที่รับผิดชอบ
				๒๕๖๖	๒๕๖๗	๒๕๖๘	๒๕๖๙	๒๕๗๐			
๘	โครงการปลูกฝังเด็กไทยใส่ใจกฎจราจร	เพื่อความรู้เกี่ยวกับกฎจราจรและการใช้รถใช้ถนนที่ถูกต้อง และปลูกจิตสำนึกความปลอดภัยทางถนนและเสริมสร้างวินัยให้กับเด็กและเยาวชน	เด็ก เยาวชน ประชาชนในพื้นที่ตำบลทับมา พนักงานเทศบาล พนักงานครู ลูกจ้างประจำ พนักงานจ้าง และเจ้าหน้าที่งานป้องกันและบรรเทาสาธารณภัย			๓๐,๐๐๐			ร้อยละ ๘๐ ของผู้เข้าร่วมโครงการมีความพึงพอใจ	ผู้เข้าร่วมโครงการตระหนักถึงความสำคัญของการปฏิบัติตามวินัยในการใช้รถใช้ถนนอย่างถูกต้องและปลอดภัย	สำนักปลัดฯ/ฝ่ายปกครอง
๙	โครงการ ๓ ป. ปลอดภัย อัจฉริยะ	เพื่อให้บุคลากรสถานประกอบการมีความรู้ความเข้าใจ และทักษะเกี่ยวกับการป้องกันและระงับอัคคีภัยในสถานประกอบการ และสร้างเครือข่ายด้านการป้องกันและระงับอัคคีภัยระหว่างภาครัฐ ภาคเอกชนและภาคประชาชน	สถานประกอบการในพื้นที่ตำบลทับมา องค์การการกุศลเจ้าหน้าที่เทศบาลตำบลทับมาและเจ้าหน้าที่งานป้องกันและบรรเทาสาธารณภัย			๓๐,๐๐๐			ผู้เข้าร่วมอบรมมีความรู้ความเข้าใจและทักษะในการป้องกันและระงับอัคคีภัยในสถานประกอบการ	ผู้เข้าร่วมอบรมมีความรู้ความเข้าใจและทักษะเกี่ยวกับการป้องกันและระงับอัคคีภัยในสถานประกอบการ มีเครือข่ายด้านการป้องกันและระงับอัคคีภัยระหว่างภาครัฐ	สำนักปลัดฯ/ฝ่ายปกครอง



ที่	โครงการ	วัตถุประสงค์	เป้าหมาย (ผลผลิตของโครงการ)	งบประมาณ					ตัวชี้วัด (KPI)	ผลลัพธ์ที่คาดว่าจะได้รับ	หน่วยงานที่รับผิดชอบ
				๒๕๖๖	๒๕๖๗	๒๕๖๘	๒๕๖๙	๒๕๗๐			
๑๐	โครงการสถานประกอบการปลอดภัยจากอัคคีภัย	เพื่อให้บุคลากรสถานประกอบการมีความรู้ความเข้าใจ และทักษะเกี่ยวกับการป้องกันและระงับอัคคีภัยในสถานประกอบการ และสร้างเครือข่ายด้านการป้องกันและระงับอัคคีภัยระหว่างภาครัฐ ภาคเอกชนและภาคประชาชน	สถานประกอบการในพื้นที่ตำบลทับมา องค์การการกุศลเจ้าหน้าที่เทศบาลตำบลทับมาและเจ้าหน้าที่งานป้องกันและบรรเทาสาธารณภัย				๓๐,๐๐๐	๓๐,๐๐๐	ผู้เข้าร่วมอบรมมีความรู้ความเข้าใจและทักษะในการป้องกันและระงับอัคคีภัยในสถานประกอบการ	ผู้เข้าร่วมอบรมมีความรู้ความเข้าใจและทักษะเกี่ยวกับการป้องกันและระงับอัคคีภัยในสถานประกอบการ มีเครือข่ายด้านการป้องกันและระงับอัคคีภัยระหว่างภาครัฐ	สำนักปลัดฯ/ฝ่ายปกครอง
๑๑	โครงการรณรงค์ส่งเสริมการสวมหมวกนิรภัย	เพื่อให้ผู้เข้าร่วมอบรม มีความรู้ความเข้าใจความปลอดภัยของการสวมหมวกนิรภัยเมื่อขับขี่รถจักรยานยนต์และปฏิบัติตามกฎจราจรอย่างถูกต้องและเป็น การสร้างเครือข่ายทั้งภาครัฐภาคเอกชน และภาคประชาชน	นักเรียน ผู้ปกครอง ประชาชนในพื้นที่ตำบลทับมาเจ้าหน้าที่เทศบาลตำบลทับมาและเจ้าหน้าที่งานป้องกันและบรรเทาสาธารณภัย				๓๐,๐๐๐	๓๐,๐๐๐	ร้อยละ ๘๐ ของผู้เข้าร่วมโครงการมีความพึงพอใจ	ผู้เข้าร่วมอบรมมีความรู้ความเข้าใจ และตระหนักถึงความสำคัญของความปลอดภัยในการสวมหมวกนิรภัยเมื่อขับขี่รถจักรยานยนต์ และปฏิบัติตามกฎจราจรอย่างถูกต้อง	สำนักปลัดฯ/ฝ่ายปกครอง
รวม	๑๑ โครงการ	-	-	๑๗๐,๐๐๐	๒๐๐,๐๐๐	๒๐๐,๐๐๐	๒๐๐,๐๐๐	๒๐๐,๐๐๐	-	-	-



รายละเอียดโครงการพัฒนา

แผนพัฒนาท้องถิ่น (พ.ศ. ๒๕๖๖ - ๒๕๗๐)

เทศบาลตำบลทับมา อำเภอเมืองระยอง จังหวัดระยอง

ก. ยุทธศาสตร์จังหวัดที่ ๕ เสริมสร้างคุณภาพมาตรฐานการดำรงชีวิต และการมีส่วนร่วมของประชาชนตามหลักปรัชญาของเศรษฐกิจพอเพียง

ข. ยุทธศาสตร์การพัฒนาขององค์กรปกครองส่วนท้องถิ่นในเขตจังหวัดที่ ๔ การพัฒนาคุณภาพชีวิต สังคม และการเมือง ตามหลักปรัชญาเศรษฐกิจพอเพียงและการบริหารจัดการองค์กร

๓. ยุทธศาสตร์การพัฒนาสังคมและคุณภาพชีวิต

แผนงานสร้างความเข้มแข็งของชุมชน

ที่	โครงการ	วัตถุประสงค์	เป้าหมาย (ผลผลิตของโครงการ)	งบประมาณ					ตัวชี้วัด (KPI)	ผลลัพธ์ที่คาดว่าจะได้รับ	หน่วยงานที่รับผิดชอบหลัก
				๒๕๖๖ (บาท)	๒๕๖๗ (บาท)	๒๕๖๘ (บาท)	๒๕๖๙ (บาท)	๒๕๗๐ (บาท)			
๑	โครงการสนับสนุนศูนย์ปฏิบัติการป้องกันและปราบปรามยาเสพติดเทศบาลตำบลทับมา	เพื่อป้องกันและลดการระบาดของยาเสพติดในพื้นที่	สนับสนุนกิจการ ศป.ปส.ทต. ทับมา เช่นการประชาสัมพันธ์ สนับสนุนการดำเนินการกิจกรรมชมรม TO BE NUMBER ONE รมรงค์ ป้องกันยาเสพติดสนับสนุนการตั้งจุดตรวจ	๘๐,๐๐๐	๘๐,๐๐๐	๘๐,๐๐๐	๘๐,๐๐๐	๘๐,๐๐๐	จำนวนผู้เข้าร่วมโครงการ ๑๐๐ คน	ชุมชนเข้มแข็ง ปลอดภัยยาเสพติด การระบาดของยาเสพติดลดลงจากเดิม	งานนิติกร สำนัก ปลัดเทศบาล
๒	อุดหนุนโครงการขอรับเงินอุดหนุน เพื่อเพิ่มศักยภาพในการป้องกันและแก้ไขปัญหา ยาเสพติดของศูนย์อำนวยการป้องกันและปราบปรามยาเสพติด	เพื่อลดการระบาดของยาเสพติดในพื้นที่	อุดหนุนโครงการขอรับเงินอุดหนุนเพื่อเพิ่มศักยภาพในการป้องกันและแก้ไขปัญหา ยาเสพติดของศูนย์อำนวยการป้องกันและปราบปรามยาเสพติดอำเภอเมืองระยอง	๒๔๐,๐๐๐	๒๔๐,๐๐๐	๒๔๐,๐๐๐	๒๔๐,๐๐๐	๒๔๐,๐๐๐	จำนวนงบประมาณ	ชุมชนเข้มแข็ง ปลอดภัยยาเสพติด	งานนิติกร สำนัก ปลัดเทศบาล/ ศป.ปส.อ.เมือง ระยอง

ที่	โครงการ	วัตถุประสงค์	เป้าหมาย (ผลผลิตของโครงการ)	งบประมาณ					ตัวชี้วัด (KPI)	ผลลัพธ์ที่คาดว่าจะได้รับ	หน่วยงานที่รับผิดชอบ
				๒๕๖๖	๒๕๖๗	๒๕๖๘	๒๕๖๙	๒๕๗๐			
๓	โครงการอบรมให้ความรู้เกี่ยวกับประชาธิปไตยและการมีส่วนร่วมของประชาชน	เพื่อให้พนักงานเทศบาลและประชาชนได้ตระหนักถึงความสำคัญของกระบวนการมีส่วนร่วม	จัดอบรมให้ความรู้แก่พนักงานเทศบาล คณะผู้บริหาร สมาชิกสภา และประชาชนในตำบลทับมา	๒๕,๐๐๐	๒๕,๐๐๐	๒๕,๐๐๐	๒๕,๐๐๐	๒๕,๐๐๐	ผู้เข้าร่วมกิจกรรม ไม่น้อยกว่าร้อยละ ๘๐	ผู้เข้ารับการอบรมมีความรู้เกี่ยวกับประชาธิปไตยมากขึ้นและนำไปปรับใช้ในชีวิตประจำวันได้เป็นอย่างดี	กองยุทธศาสตร์และงบประมาณ
๔	โครงการปณิธานความดีจิตอาสาพัฒนาชุมชน	เพื่อปลูกฝังและสร้างจิตสำนึกที่ดีและเป็น การชดเชยจิตใจให้ เห็นคุณค่าของการช่วยเหลือผู้อื่น	จัดกิจกรรมอาสาเราทำความดีและทำความสะอาดในชุมชน	๒๐,๐๐๐	๒๐,๐๐๐	๒๐,๐๐๐	๒๐,๐๐๐	๒๐,๐๐๐	จำนวนผู้เข้าร่วมโครงการ	ประชาชนรู้จักหน้าที่ของตนเอง และรู้จักการเสียสละประโยชน์ส่วนตนเพื่อประโยชน์ส่วนรวม	กองยุทธศาสตร์และงบประมาณ
๕	โครงการอบรมเชิงปฏิบัติการเพื่อพัฒนาศักยภาพการจัดทำแผนพัฒนาท้องถิ่น	๑.เพื่อพัฒนาบุคลากรขององค์กรที่เกี่ยวข้องให้มีความรู้ความเข้าใจในการจัดทำแผนพัฒนาท้องถิ่น ๒.เพื่อให้การจัดทำแผนพัฒนาของเทศบาลมีประสิทธิภาพและประสิทธิผลตรงตามเป้าหมายที่กำหนดไว้ ๓.เพื่อให้แผนพัฒนาของเทศบาลสามารถแก้ไขปัญหาให้กับประชาชนในท้องถิ่นได้ตรงตามความต้องการ	ฝึกอบรมให้ความรู้แก่ คณะผู้บริหาร สมาชิกสภาเทศบาล พนักงานเทศบาล คณะกรรมการจัดทำแผน ประชาชน	๓๐,๐๐๐	๓๐,๐๐๐	๓๐,๐๐๐	๓๐,๐๐๐	๓๐,๐๐๐	จำนวนผู้เข้าร่วมโครงการ	ผู้ที่เข้ารับการอบรมสามารถนำไปประยุกต์ใช้ในทางปฏิบัติได้อย่างมีประสิทธิภาพและประสิทธิผล	กองยุทธศาสตร์และงบประมาณ

ที่	โครงการ	วัตถุประสงค์	เป้าหมาย (ผลผลิตของโครงการ)	งบประมาณ					ตัวชี้วัด (KPI)	ผลลัพธ์ที่คาดว่าจะได้รับ	หน่วยงานที่รับผิดชอบ
				๒๕๖๖	๒๕๖๗	๒๕๖๘	๒๕๖๙	๒๕๗๐			
๖	โครงการสนับสนุนการดำเนินงานโรงเรียนผู้สูงอายุตำบลทับมา	เพื่อส่งเสริมการเรียนรู้และให้ผู้สูงอายุได้ทำกิจกรรมร่วมกัน	นักเรียนจำนวน ๓ ห้องเรียน	๓๐๐,๐๐๐	๓๐๐,๐๐๐	๓๐๐,๐๐๐	๓๐๐,๐๐๐	๓๐๐,๐๐๐	ผู้เข้าร่วมโครงการได้รับการส่งเสริมการเรียนรู้และได้ทำกิจกรรมร่วมกันไม่ต่ำกว่าร้อยละ ๘๐	ผู้สูงอายุมีภาวะทางร่างกาย จิตใจ อารมณ์ สังคมที่ดี	กองสวัสดิการสังคม
๗	โครงการพัฒนาศักยภาพและศึกษาดูงานของผู้สูงอายุและอาสาสมัครดูแลผู้สูงอายุผู้พิการตำบลทับมา	เพื่อพัฒนาศักยภาพชีวิตของผู้สูงอายุและอาสาสมัครดูแลผู้สูงอายุผู้พิการตำบลทับมา	ผู้สูงอายุ/ผู้ดูแลผู้สูงอายุและเจ้าหน้าที่ จำนวน ๑๓๖ คน	๔๐๐,๐๐๐	๔๐๐,๐๐๐	๔๐๐,๐๐๐	๔๐๐,๐๐๐	๔๐๐,๐๐๐	ผู้เข้าร่วมโครงการได้รับการพัฒนาศักยภาพ ไม่ต่ำกว่าร้อยละ ๘๐	พัฒนาศักยภาพของผู้สูงอายุและอาสาสมัครดูแลผู้สูงอายุผู้พิการตำบลทับมา	กองสวัสดิการสังคม
๘	โครงการครอบครัวรักถิ่นจิตอาสา	เพื่อส่งเสริมให้ครอบครัว มีความรัก ความอบอุ่นรักถิ่น และมีจิตอาสา	ครอบครัว,เด็กและเยาวชน จำนวน ๘๐ คน	๓๐,๐๐๐	๓๐,๐๐๐	๓๐,๐๐๐	๓๐,๐๐๐	๓๐,๐๐๐	ผู้เข้าร่วมโครงการมีความรัก ความอบอุ่น มีจิตสำนึกในการรักถิ่นและมีจิตอาสาไม่ต่ำกว่าร้อยละ ๘๐	ครอบครัว มีความรัก ความอบอุ่น มีจิตสำนึกในการรักถิ่นและมีจิตอาสา	กองสวัสดิการสังคม

ที่	โครงการ	วัตถุประสงค์	เป้าหมาย (ผลผลิตของโครงการ)	งบประมาณ					ตัวชี้วัด (KPI)	ผลลัพธ์ที่คาดว่าจะได้รับ	หน่วยงานที่รับผิดชอบ
				๒๕๖๖	๒๕๖๗	๒๕๖๘	๒๕๖๙	๒๕๗๐			
๙	โครงการทัพบาร่วมด้าน ทางไกลความรุนแรง และ การค้ามนุษย์	เพื่อส่งเสริมให้ชุมชน ยุติความรุนแรงและ การค้ามนุษย์	สถาบันครอบครัว/ผู้นำ ชุมชน/กลุ่มสตรี/องค์กร/เด็ก และเยาวชน จำนวน ๘ ชุมชน จำนวน ๑๓๖ คน	๓๐,๐๐๐	๓๐,๐๐๐	๓๐,๐๐๐	๓๐,๐๐๐	๓๐,๐๐๐	ผู้เข้าร่วม โครงการ ได้รับการ ส่งเสริมให้ ชุมชนยุติ ความรุนแรง และการค้า มนุษย์ ไม่ต่ำ กว่าร้อยละ ๘๐	ชุมชน ยุติความ รุนแรงและการค้า มนุษย์	กองสวัสดิการ สังคม
๑๐	โครงการจ้างนักเรียน นักศึกษาทำงานช่วงปิดภาค เรียน (ภาคฤดูร้อน)	เพื่อสร้างรายได้ให้แก่ นักเรียนนักศึกษา	นักเรียน นักศึกษาในเขต เทศบาลตำบลทับมา จำนวน ๒๐ คน	๑๖๘,๐๐๐	๑๖๘,๐๐๐	๑๖๘,๐๐๐	๑๖๘,๐๐๐	๑๖๘,๐๐๐	ผู้เข้าร่วม โครงการมี รายได้และใช้ เวลาว่างให้ เกิดประโยชน์ ไม่ต่ำกว่า ร้อยละ ๘๐	นักเรียนนักศึกษา มีรายได้และใช้ เวลาว่างให้เกิดประโยชน์	กองสวัสดิการ สังคม
๑๑	โครงการช่วยเหลือประชาชน ด้านพัฒนาคุณภาพชีวิต	เพื่อให้ประชาชนได้รับ ความช่วยเหลือเร่งด่วน ด้านพัฒนาคุณภาพชีวิต	ประชาชนในเขตพื้นที่ตำบล ทับมา	๕๐,๐๐๐	๕๐,๐๐๐	๕๐,๐๐๐	๕๐,๐๐๐	๕๐,๐๐๐	ประชาชน ได้รับความ ช่วยเหลือ เร่งด่วนด้าน พัฒนา คุณภาพชีวิต ไม่ต่ำกว่า ร้อยละ ๘๐	ประชาชนได้รับ ความช่วยเหลือ เร่งด่วนด้าน พัฒนาคุณภาพชีวิต ทำให้มีคุณภาพ ชีวิตที่ดีขึ้น	กองสวัสดิการ สังคม

ที่	โครงการ	วัตถุประสงค์	เป้าหมาย (ผลผลิตของโครงการ)	งบประมาณ					ตัวชี้วัด (KPI)	ผลลัพธ์ที่คาดว่าจะได้รับ	หน่วยงานที่รับผิดชอบ
				๒๕๖๖	๒๕๖๗	๒๕๖๘	๒๕๖๙	๒๕๗๐			
๑๒	โครงการให้ความรู้ปลูกจิตสำนึกในการป้องกันและปราบปรามการทุจริต	เพื่อเสริมสร้างความรู้เกี่ยวกับการป้องกันและปราบปรามการทุจริตในการปฏิบัติงาน	จัดอบรมให้ความรู้เกี่ยวกับการเสริมสร้างการป้องกันและปราบปรามการทุจริตในการปฏิบัติงาน แก่คณะผู้บริหาร สมาชิกสภา ผู้นำชุมชน และพนักงานเทศบาล จำนวน ๘๐ คน	๓๐,๐๐๐		๓๐,๐๐๐			จำนวนผู้เข้าร่วมโครงการ ๘๐ คน	ได้รับความรู้และเสริมสร้างจิตสำนึกเกี่ยวกับการทุจริตในการปฏิบัติงาน ร้อยละ ๗๐	งานนิติการ สำนัก ปลัดเทศบาล
๑๓	โครงการค่ายเยาวชนส่งเสริมทักษะภาษาอังกฤษ	เพื่อส่งเสริมให้เด็กและเยาวชนมีทักษะในการสื่อสารภาษาอังกฤษเพิ่มมากขึ้นเพื่อรองรับการพัฒนาระเบียงเศรษฐกิจพิเศษภาคตะวันออก	เด็กและเยาวชน จำนวน ๘๐ คน	๓๐๐,๐๐๐					เด็กและเยาวชน ได้รับความรู้ และทักษะด้านภาษาอังกฤษ ไม่ต่ำกว่า ร้อยละ ๘๐	เด็กและเยาวชน ได้รับความรู้และทักษะด้านภาษาอังกฤษ	กองสวัสดิการสังคม

ที่	โครงการ	วัตถุประสงค์	เป้าหมาย (ผลผลิตของโครงการ)	งบประมาณ					ตัวชี้วัด (KPI)	ผลลัพธ์ที่คาดว่าจะ จะได้รับ	หน่วยงานที่ รับผิดชอบ
				๒๕๖๖	๒๕๖๗	๒๕๖๘	๒๕๖๙	๒๕๗๐			
๑๔	โครงการครอบครัวและชุมชน "อุ่นรัก อุ่นใจ"	เพื่อส่งเสริมให้สถาบัน ครอบครัว ชุมชนมี ความรักสามัคคี มี คุณธรรม ร่วมสร้าง ความเข้มแข็งแก่ ครอบครัวและชุมชน	สถาบันครอบครัว/ผู้นำ ชุมชน/กลุ่มสตรี/องค์กร/เด็ก และเยาวชน จำนวน ๘ ชุมชน จำนวน ๑๓๖ คน	๓๐๐,๐๐๐					ผู้เข้าร่วม โครงการ ได้รับการ ส่งเสริมให้ สถาบัน ครอบครัว ชุมชนมี ความรัก สามัคคี มี คุณธรรม ร่วมสร้าง ความ เข้มแข็งแก่ ครอบครัว และชุมชน ไม่ต่ำกว่า ร้อยละ ๘๐	ครอบครัว ชุมชน เกิด ความเข้มแข็ง มีความรู้ มีความ สามัคคี มีคุณธรรม	กองสวัสดิการ สังคม
๑๕	โครงการอบรมให้ความรู้ กฎหมายกับการทำงานท้องถิ่น	เพื่อส่งเสริมความรู้ด้าน กฎหมายทั่วไปแก่คณะ ผู้บริหาร สมาชิกสภา พนักงานเทศบาล พนักงาน จ้าง และผู้นำชุมชน ให้มี ความรู้เกี่ยวกับกฎหมายที่ เกี่ยวข้องกับ อปท.จำนวน ๘๐ คน	อบรมให้ความรู้แก่คณะ ผู้บริหาร สมาชิกสภา พนักงานเทศบาล พนักงาน จ้าง และผู้นำชุมชน ให้มี ความรู้เกี่ยวกับกฎหมายที่ เกี่ยวข้องกับ อปท.จำนวน ๘๐ คน		๓๐,๐๐๐		๓๐,๐๐๐	๓๐,๐๐๐	จำนวน ผู้เข้าร่วม โครงการ ๘๐ คน	คณะผู้บริหาร สมาชิกสภา พนักงานเทศบาล พนักงานจ้าง และ ผู้นำชุมชน ได้ ความรู้เกี่ยวกับ กฎหมายที่ เกี่ยวข้องกับ อปท. ร้อยละ ๖๐	งานนิติการ สำนัก ปลัดเทศบาล

ที่	โครงการ	วัตถุประสงค์	เป้าหมาย (ผลผลิตของโครงการ)	งบประมาณ					ตัวชี้วัด (KPI)	ผลลัพธ์ที่คาดว่าจะได้รับ	หน่วยงานที่รับผิดชอบ
				๒๕๖๖	๒๕๖๗	๒๕๖๘	๒๕๖๙	๒๕๗๐			
๑๖	โครงการอบรมคุณธรรมจริยธรรมและความโปร่งใสในการดำเนินงานของ อปท.	เพื่อเสริมสร้างคุณธรรมจริยธรรมและความโปร่งใสในการดำเนินงานของ อปท.	จัดอบรมให้ความรู้เกี่ยวกับคุณธรรม จริยธรรมและความโปร่งใสในการดำเนินงานของ อปท. จำนวน ๗๐ คน		๓๐,๐๐๐		๓๐,๐๐๐	๓๐,๐๐๐	จำนวนผู้เข้าร่วมโครงการ ๗๐ คน	ได้รับความรู้เกี่ยวกับคุณธรรม จริยธรรมและความโปร่งใสในการดำเนินงานของ อปท. จำนวนร้อยละ ๗๐	งานนิติการ สำนัก ปลัดเทศบาล
๑๗	โครงการค่ายเด็กและเยาวชนแบ่งปันสร้างสรรค์สังคม	เพื่อส่งเสริมให้เด็กและเยาวชนรู้จักการใช้ชีวิตในสังคม	เด็กและเยาวชนและเจ้าหน้าที่ที่เกี่ยวข้องจำนวน ๑๓๖ คน		๓๐๐,๐๐๐				ผู้เข้าร่วมโครงการมีจิตสำนึกในการเป็นจิตอาสาและแบ่งปันช่วยเหลือซึ่งกันและกัน ไม่ต่ำกว่าร้อยละ ๘๐	เด็กและเยาวชนมีจิตสำนึกในการเป็นจิตอาสาและแบ่งปันช่วยเหลือซึ่งกันและกัน	กองสวัสดิการสังคม
๑๘	โครงการค่ายพัฒนาครอบครัวกินอีม่อนอ่อน	เพื่อส่งเสริมให้สถาบันครอบครัวให้มีความรู้มีความสามัคคี มีคุณธรรม	สถาบันครอบครัว/ผู้นำชุมชน/กลุ่มสตรี/องค์กร/เด็กและเยาวชน จำนวน ๘ ชุมชน จำนวน ๑๓๖ คน		๓๐๐,๐๐๐		๓๐๐,๐๐๐		ผู้เข้าร่วมโครงการได้รับส่งเสริมให้สถาบันครอบครัวให้มีความรู้มีความสามัคคี มีคุณธรรม ไม่ต่ำกว่าร้อยละ ๘๐	สถาบันครอบครัวมีความรู้ ความสามัคคี มีคุณธรรม	กองสวัสดิการสังคม



ที่	โครงการ	วัตถุประสงค์	เป้าหมาย (ผลผลิตของโครงการ)	งบประมาณ					ตัวชี้วัด (KPI)	ผลลัพธ์ที่คาดว่าจะได้รับ	หน่วยงานที่รับผิดชอบ
				๒๕๖๖	๒๕๖๗	๒๕๖๘	๒๕๖๙	๒๕๗๐			
๑๙	โครงการค่ายมัคคุเทศก์น้อย	เพื่อส่งเสริมให้เด็กและเยาวชนได้เรียนรู้การส่งเสริมการท่องเที่ยวในชุมชน	เด็กและเยาวชน จำนวน ๘๐ คน			๓๐๐,๐๐๐			ผู้เข้าร่วมโครงการได้เรียนรู้การส่งเสริมการท่องเที่ยวในชุมชน ไม่ต่ำกว่าร้อยละ ๘๐	เด็กและเยาวชนได้เรียนรู้การส่งเสริมการท่องเที่ยวในชุมชน	กองสวัสดิการสังคม
๒๐	โครงการค่ายกิจกรรมรักษ์ท้องถิ่นของเรา	เพื่อส่งเสริมภูมิปัญญาพื้นบ้าน อัตลักษณ์ของตำบลทับมา เสริมสร้างความรัก ความอบอุ่นของครอบครัว	สถาบันครอบครัว/ผู้นำชุมชน/กลุ่มสตรี/องค์กร/เด็กและเยาวชน จำนวน ๘ ชุมชน จำนวน ๑๓๖ คน			๓๐๐,๐๐๐			ผู้เข้าร่วมโครงการได้ส่งเสริมภูมิปัญญาพื้นบ้านอัตลักษณ์ของตำบลทับมา เสริมสร้างความรัก ความอบอุ่นของครอบครัว ไม่ต่ำกว่าร้อยละ ๘๐	ภูมิปัญญาพื้นบ้าน อัตลักษณ์ของตำบลทับมา เสริมสร้างความรัก ความอบอุ่นของครอบครัว	กองสวัสดิการสังคม

ที่	โครงการ	วัตถุประสงค์	เป้าหมาย (ผลผลิตของโครงการ)	งบประมาณ					ตัวชี้วัด (KPI)	ผลลัพธ์ที่คาดว่าจะได้รับ	หน่วยงานที่รับผิดชอบ
				๒๕๖๖	๒๕๖๗	๒๕๖๘	๒๕๖๙	๒๕๗๐			
๒๑	โครงการเยาวชนรักษ์สิ่งแวดล้อมน้อมนำเศรษฐกิจพอเพียง	เพื่อส่งเสริมให้เยาวชนอนุรักษ์สิ่งแวดล้อมโดยน้อมนำหลักเศรษฐกิจพอเพียง	เด็กและเยาวชน และเจ้าหน้าที่ที่เกี่ยวข้อง จำนวน ๑๓๖ คน				๓๐๐,๐๐๐		ผู้เข้าร่วมโครงการได้อนุรักษ์สิ่งแวดล้อมโดยน้อมนำหลักเศรษฐกิจพอเพียง มาใช้ไม่ต่ำกว่าร้อยละ ๘๐	เด็กและเยาวชนได้อนุรักษ์สิ่งแวดล้อมโดยน้อมนำหลักเศรษฐกิจพอเพียง	กองสวัสดิการสังคม
๒๒	โครงการค่ายพลังเด็กและเยาวชนร่วมต้าน ทัพบาห่างไกลสิ่งเสพติด	เพื่อส่งเสริมให้เด็ก และเยาวชนร่วมแรง ร่วมใจสร้างเครือข่ายห่างไกลสิ่งเสพติด	เด็กและเยาวชน และเจ้าหน้าที่ที่เกี่ยวข้อง จำนวน ๑๓๖ คน					๓๐๐,๐๐๐	ผู้เข้าร่วมโครงการได้รับการส่งเสริมร่วมแรงสร้างเครือข่ายห่างไกลสิ่งเสพติด ไม่ต่ำกว่าร้อยละ ๘๐	เด็กและเยาวชนเข้มแข็งการมีเครือข่ายในตำบลห่างไกลสิ่งเสพติด	กองสวัสดิการสังคม

ที่	โครงการ	วัตถุประสงค์	เป้าหมาย (ผลผลิตของโครงการ)	งบประมาณ					ตัวชี้วัด (KPI)	ผลลัพธ์ที่คาดว่าจะได้รับ	หน่วยงานที่รับผิดชอบ
				๒๕๖๖	๒๕๖๗	๒๕๖๘	๒๕๖๙	๒๕๗๐			
๒๓	โครงการค่ายอาสาพัฒนาและอนุรักษ์สิ่งแวดล้อม	เพื่อส่งเสริมให้ครอบครัวตระหนักถึงความสำคัญของสิ่งแวดล้อม (โลกสวยด้วยมือเรา)	สถาบันครอบครัว/ผู้นำชุมชน/กลุ่มสตรี/องค์กร/เด็กและเยาวชน จำนวน ๘ ชุมชน จำนวน ๑๓๖ คน					๓๐๐,๐๐๐	ผู้เข้าร่วมโครงการได้ส่งเสริมให้ครอบครัวตระหนักถึงความสำคัญของสิ่งแวดล้อมไม่ต่ำกว่าร้อยละ ๘๐	สถาบันครอบครัวมีความตระหนักถึงการอนุรักษ์สิ่งแวดล้อมและสถาบันครอบครัวมีความเข้มแข็ง	กองสวัสดิการสังคม
รวม	๒๓ โครงการ	-	-	๒,๐๐๓,๐๐๐	๒,๐๓๓,๐๐๐	๒,๐๐๓,๐๐๐	๒,๐๓๓,๐๐๐	๒,๐๓๓,๐๐๐	-	-	-



รายละเอียดโครงการพัฒนา
แผนพัฒนาท้องถิ่น (พ.ศ. ๒๕๖๖ - ๒๕๗๐)
เทศบาลตำบลทับมา อำเภอเมืองระยอง จังหวัดระยอง

- ก. ยุทธศาสตร์จังหวัดที่ ๕ เสริมสร้างคุณภาพมาตรฐานการดำรงชีวิต และการมีส่วนร่วมของประชาชนตามหลักปรัชญาของเศรษฐกิจพอเพียง
ข. ยุทธศาสตร์การพัฒนาขององค์กรปกครองส่วนท้องถิ่นในเขตจังหวัดที่ ๔ การพัฒนาคุณภาพชีวิต สังคม และการเมือง ตามหลักปรัชญาเศรษฐกิจพอเพียงและการบริหารจัดการองค์กร
๓. ยุทธศาสตร์การพัฒนาสังคมและคุณภาพชีวิต

แผนงานสังคมสงเคราะห์

ที่	โครงการ	วัตถุประสงค์	เป้าหมาย (ผลผลิตของโครงการ)	งบประมาณ					ตัวชี้วัด (KPI)	ผลลัพธ์ที่คาดว่าจะได้รับ	หน่วยงานที่รับผิดชอบหลัก
				๒๕๖๖ (บาท)	๒๕๖๗ (บาท)	๒๕๖๘ (บาท)	๒๕๖๙ (บาท)	๒๕๗๐ (บาท)			
๑	โครงการสนับสนุนการดำเนินงานศูนย์พัฒนาคุณภาพชีวิตและส่งเสริมอาชีพผู้สูงอายุตำบลทับมา	๑ เพื่อให้ผู้สูงอายุได้มีสถานที่ รวมกลุ่มในการจัดกิจกรรมและบริการที่ครอบคลุมทุกมิติทางด้านสุขภาพ สังคม จิตใจ และเศรษฐกิจ ๒. เพื่อให้ผู้สูงอายุเกิดความตระหนักต่อคุณค่าและศักยภาพของตนเอง	ผู้สูงอายุ/อพส.จำนวน ๑๐๐ คน	๑๐๐,๐๐๐	๑๐๐,๐๐๐	๑๐๐,๐๐๐	๑๐๐,๐๐๐	๑๐๐,๐๐๐	จำนวนผู้เข้าร่วมโครงการ	ผู้สูงอายุมีสถานที่ทำกิจกรรมและมีคุณภาพชีวิตที่ดี และมีรายได้	กองสวัสดิการสังคม
๒	โครงการปรับสภาพแวดล้อมและสิ่งอำนวยความสะดวกของผู้สูงอายุ ผู้พิการ	เพื่อป้องกันการบาดเจ็บในผู้สูงอายุเพื่อพัฒนาคุณภาพชีวิตของผู้สูงอายุให้ดีขึ้น	ผู้นำชุมชน/กลุ่มสตรี/อาสาสมัครดูแลผู้สูงอายุ จำนวน ๘๐ คน	๓๐,๐๐๐	๓๐,๐๐๐	๓๐,๐๐๐	๓๐,๐๐๐	๓๐,๐๐๐	จำนวนผู้เข้าร่วมโครงการ	ผู้สูงอายุมีความสุข แข็งแรงมีสุขภาพจิตใจที่ดี	กองสวัสดิการสังคม



ที่	โครงการ	วัตถุประสงค์	เป้าหมาย (ผลผลิตของโครงการ)	งบประมาณ					ตัวชี้วัด (KPI)	ผลลัพธ์ที่คาดว่าจะได้รับ	หน่วยงานที่รับผิดชอบ
				๒๕๖๖	๒๕๖๗	๒๕๖๘	๒๕๖๙	๒๕๗๐			
๓	โครงการสร้าง/ซ่อมแซมบ้านแก่ผู้ด้อยโอกาส/คนไร้ที่พึ่ง/ผู้ป่วยติดเตียง/คนพิการ	๑. เพื่อซ่อมแซมบ้านผู้สูงอายุคนพิการผู้ด้อยโอกาส คนไร้ที่พึ่ง ๒. การมีส่วนร่วมของคนในชุมชน และกลุ่มองค์กร หน่วยงาน ต่างๆ	จำนวน ๒ หลัง	๒๐๐,๐๐๐	๒๐๐,๐๐๐	๒๐๐,๐๐๐	๒๐๐,๐๐๐	๒๐๐,๐๐๐	๑.คุณภาพชีวิตของผู้สูงอายุคนพิการผู้ด้อยโอกาส คนไร้ที่พึ่ง ๒.จำนวนผู้มีส่วนร่วมในโครงการ	ผู้ด้อยโอกาสมีคุณภาพชีวิตดีขึ้น และการมีส่วนร่วมของคนในชุมชน	กองสวัสดิการสังคม
๔	โครงการฟื้นฟู สมรรถภาพคนพิการและทุพพลภาพ	เพื่อพัฒนาคุณภาพชีวิตของผู้พิการ	ผู้พิการในตำบลทับมา	๓๐,๐๐๐	๓๐,๐๐๐	๓๐,๐๐๐	๓๐,๐๐๐	๓๐,๐๐๐	จำนวนผู้ได้รับการช่วยเหลือ	ผู้พิการมีคุณภาพชีวิตที่ดีขึ้น	กองสวัสดิการสังคม
๕	โครงการสนับสนุนการเสริมสร้างสวัสดิการทางสังคมให้แก่ผู้พิการหรือทุพพลภาพ	เพื่อจัดสวัสดิการเบี้ยยังชีพคนพิการ	ผู้รับเบี้ยยังชีพผู้พิการ จำนวน ๓๐๐ คน	๓,๔๘๐,๐๐๐	๓,๔๘๔,๐๐๐	๔,๔๘๘,๐๐๐	๔,๔๙๒,๐๐๐	๕,๔๙๖,๐๐๐	ผู้พิการมีคุณภาพชีวิตที่ดีขึ้น ไม่น้อยกว่าร้อยละ ๘๐	ผู้พิการมีคุณภาพชีวิตที่ดี	กองสวัสดิการสังคม
๖	โครงการสร้างหลักประกันรายได้แก่ผู้สูงอายุ	จัดสวัสดิการเบี้ยยังชีพผู้สูงอายุ	ผู้รับเบี้ยยังชีพผู้สูงอายุจำนวน ๒,๖๔๒ คน	๒๐,๓๐๗,๖๐๐	๒๒,๑๐๗,๖๐๐	๒๓,๙๐๗,๖๐๐	๒๕,๗๐๗,๖๐๐	๒๗,๕๐๗,๖๐๐	ผู้สูงอายุมีคุณภาพชีวิตที่ดีขึ้น ไม่น้อยกว่าร้อยละ ๘๐	ผู้สูงอายุมีคุณภาพชีวิตที่ดี	กองสวัสดิการสังคม
๗	โครงการสนับสนุนการเสริมสร้างสวัสดิการทางสังคมให้แก่ผู้ด้อยโอกาสทางสังคม	จัดสวัสดิการเบี้ยยังชีพผู้ป่วยเอดส์	ผู้รับเบี้ยยังชีพผู้ป่วยเอดส์ จำนวน ๓๐ คน	๑๘๐,๐๐๐	๑๘๐,๐๐๐	๑๘๐,๐๐๐	๑๘๐,๐๐๐	๑๘๐,๐๐๐	ผู้ป่วยเอดส์มีคุณภาพชีวิตที่ดีขึ้น ไม่น้อยกว่าร้อยละ ๘๐	ผู้ป่วยเอดส์มีคุณภาพชีวิตที่ดี	กองสวัสดิการสังคม



ที่	โครงการ	วัตถุประสงค์	เป้าหมาย (ผลผลิตของโครงการ)	งบประมาณ					ตัวชี้วัด (KPI)	ผลลัพธ์ที่คาดว่าจะได้รับ	หน่วยงานที่รับผิดชอบ
				๒๕๖๖	๒๕๖๗	๒๕๖๘	๒๕๖๙	๒๕๗๐			
๘	โครงการสนับสนุนกองทุนสวัสดิการสังคม	เพื่อสนับสนุนการดำเนินงานกองทุนสวัสดิการสังคม	สมาชิกกองทุนฯ จำนวน ๑,๕๐๐ คน	๒๖๔,๐๐๐	๒๖๔,๐๐๐	๒๖๔,๐๐๐	๒๖๔,๐๐๐	๒๖๔,๐๐๐	สมาชิกกองทุนฯได้รับการพัฒนาคุณภาพชีวิตไม่น้อยกว่าร้อยละ ๘๐	เพื่อพัฒนาคุณภาพชีวิตและช่วยเหลือประชาชน	กองสวัสดิการสังคม
๙	จัดซื้อวัสดุ ครุภัณฑ์ภายในศูนย์พัฒนาคุณภาพชีวิตและส่งเสริมอาชีพผู้สูงอายุ ตำบลทับมา	เพื่อจัดซื้อวัสดุ ครุภัณฑ์ภายในศูนย์พัฒนาคุณภาพชีวิตฯ	ศูนย์พัฒนาคุณภาพชีวิตฯมีวัสดุ ครุภัณฑ์ที่ใช้ในกิจกรรมต่างๆ	๕๐๐,๐๐๐					ศูนย์พัฒนาคุณภาพชีวิตฯมีวัสดุ ครุภัณฑ์	สมาชิกศูนย์พัฒนาคุณภาพชีวิตมีวัสดุ อุปกรณ์ที่ใช้ในกิจกรรม	กองสวัสดิการสังคม
๑๐	โครงการการเตรียมความพร้อมของประชากรเพื่อวัยสูงอายุ	เพื่อให้ผู้สูงอายุและประชาชนในตำบลทับมาเตรียมพร้อมผู้สูงอายุ	ผู้สูงอายุและประชาชนที่มีอายุ ๕๕ ปีขึ้นไป จำนวน ๘๐ คน	๓๐,๐๐๐		๓๐,๐๐๐			จำนวนผู้เข้าร่วมโครงการ	ผู้สูงอายุ/ประชาชนมีความพร้อมในการเข้าสู่สังคมผู้สูงอายุ	กองสวัสดิการสังคม
๑๑	โครงการนวัตกรรมสังคมใส่ใจสุขภาพผู้สูงอายุ คนพิการ	เพื่อจัดทำฐานข้อมูลผู้สูงอายุ คนพิการ ผู้ด้อยโอกาส คนไร้ที่พึ่ง ผู้ด้อยโอกาส คนไร้ที่พึ่ง	ผู้สูงอายุ คนพิการ ผู้ด้อยโอกาส คนไร้ที่พึ่งตำบลทับมา ทั้ง ๘ หมู่บ้าน	๓๐,๐๐๐					จำนวนผู้เข้าร่วมโครงการ	ผู้สูงอายุ คนพิการ ผู้ด้อยโอกาส คนไร้ที่พึ่ง ได้รับความสะดวก รวดเร็ว ในการรับบริการ	กองสวัสดิการสังคม
๑๒	โครงการตลาดนัดน้ำใจ	เพื่อให้ผู้สูงอายุผู้พิการ ผู้ด้อยโอกาสเข้าถึงการบริการได้อย่างเหมาะสม	ผู้สูงอายุ/ผู้พิการ/อาสาสมัคร จำนวน ๘๐ คน	๓๐,๐๐๐				๓๐,๐๐๐	จำนวนผู้เข้าร่วมโครงการ	ผู้สูงอายุ คนพิการ ผู้ด้อยโอกาส ได้รับความช่วยเหลือในการดำเนินชีวิต	กองสวัสดิการสังคม



ที่	โครงการ	วัตถุประสงค์	เป้าหมาย (ผลผลิตของโครงการ)	งบประมาณ					ตัวชี้วัด (KPI)	ผลลัพธ์ที่คาดว่าจะได้รับ	หน่วยงานที่รับผิดชอบ
				๒๕๖๖	๒๕๖๗	๒๕๖๘	๒๕๖๙	๒๕๗๐			
๑๓	โครงการทับบมา อุ่นใจ สร้างเครื่องช่วยดูแลผู้สูงอายุ ผู้พิการ ผู้ด้อยโอกาส คนไร้ที่พึ่ง	เพื่อจัดทำฐานข้อมูลผู้สูงอายุ คนพิการ ผู้ด้อยโอกาส คนไร้ที่พึ่ง	ผู้สูงอายุ คนพิการ ผู้ด้อยโอกาส คนไร้ที่พึ่ง ทับบมา ทั้ง ๘ หมู่บ้าน		๓๐,๐๐๐	๓๐,๐๐๐	๓๐,๐๐๐	๓๐,๐๐๐	จำนวนผู้เข้าร่วมโครงการ	ผู้สูงอายุ คนพิการ ผู้ด้อยโอกาส คนไร้ที่พึ่ง ได้รับความสะดวก รวดเร็ว ในการรับบริการ	กองสวัสดิการสังคม
๑๔	โครงการสถานีปันสุข	เพื่อให้ผู้สูงอายุผู้พิการ ผู้ด้อยโอกาสเข้าถึงการบริการได้อย่างเหมาะสม	ผู้สูงอายุ/ผู้พิการ/อาสาสมัคร จำนวน ๘๐ คน		๓๐,๐๐๐		๓๐,๐๐๐		จำนวนผู้เข้าร่วมโครงการ	ผู้สูงอายุ คนพิการ ผู้ด้อยโอกาส ได้รับความช่วยเหลือในการดำเนินชีวิต	กองสวัสดิการสังคม
๑๕	โครงการส่งเสริมและพัฒนาคุณภาพชีวิตผู้สูงอายุ	เพื่อให้ผู้สูงอายุมีสุขภาพแข็งแรงและอายุยืนยาว	ผู้สูงอายุ/อาสาสมัคร ดูแลผู้สูงอายุผู้พิการ จำนวน ๘๐ คน			๓๐,๐๐๐			จำนวนผู้เข้าร่วมโครงการ	ผู้สูงอายุ/ผู้พิการมีสุขภาพแข็งแรงและอายุยืนยาว	กองสวัสดิการสังคม
๑๖	โครงการปันโต อิ่มใจ	เพื่อให้ผู้สูงอายุผู้พิการ ผู้ด้อยโอกาสเข้าถึงการบริการได้อย่างเหมาะสม	ผู้สูงอายุ/ผู้พิการ/อาสาสมัคร จำนวน ๘๐ คน			๓๐,๐๐๐			จำนวนผู้เข้าร่วมโครงการ	ผู้สูงอายุ คนพิการ ผู้ด้อยโอกาส ได้รับความช่วยเหลือในการดำเนินชีวิต	กองสวัสดิการสังคม
๑๗	โครงการผู้สูงอายุจิตแจ่มใส ใสใจสุขภาพ	เพื่อส่งเสริมให้ผู้สูงอายุ มีจิตใจที่แจ่มใส มีสุขภาพแข็งแรง	ผู้สูงอายุ/อผส. จำนวน ๘๐ คน				๓๐,๐๐๐		จำนวนผู้เข้าร่วมโครงการ	ผู้สูงอายุมีสุขภาพจิตดี และสุขภาพแข็งแรง	กองสวัสดิการสังคม
๑๘	โครงการร้อยดวงใจห่วงใยผู้สูงอายุ/ ผู้พิการ	เพื่อสร้างเสริมให้ผู้สูงอายุ/ผู้พิการ มีคุณภาพชีวิตที่ดีขึ้น	ผู้สูงอายุ/ผู้พิการ/อาสาสมัคร จำนวน ๘๐ คน					๓๐,๐๐๐	จำนวนผู้เข้าร่วมโครงการ	ผู้สูงอายุ/ผู้พิการมีสุขภาพจิตที่ดี สุขภาพแข็งแรง อายุยืนยาว	กองสวัสดิการสังคม
รวม	๑๘ โครงการ	-	-	๒๕,๐๘๑,๖๐๐	๒๖,๘๕๕,๖๐๐	๒๙,๒๑๙,๖๐๐	๓๑,๔๙๓,๖๐๐	๓๓,๗๙๗,๖๐๐	-	-	-



๔. ยุทธศาสตร์การพัฒนาและส่งเสริมการศึกษา
การกีฬา ศาสนา ศิลปวัฒนธรรม ประเพณี
และภูมิปัญญาท้องถิ่น

รายละเอียดโครงการพัฒนา
แผนพัฒนาท้องถิ่น (พ.ศ. ๒๕๖๖ - ๒๕๗๐)
เทศบาลตำบลทับมา อำเภอเมือง จังหวัดระยอง

- ก. ยุทธศาสตร์จังหวัดที่ ๒ พัฒนาศักยภาพการท่องเที่ยวให้เติบโตควบคู่กับภาคการเกษตรและภาคอุตสาหกรรมอย่างยั่งยืนมีคุณภาพและยั่งยืน
- ยุทธศาสตร์จังหวัดที่ ๕ เสริมสร้างมาตรฐานการดำรงชีวิต และการมีส่วนร่วมของประชาชนตามหลักปรัชญาเศรษฐกิจพอเพียง
- ข. ยุทธศาสตร์การพัฒนาขององค์กรปกครองส่วนท้องถิ่นในเขตจังหวัดที่ ๑ การพัฒนาความเป็นเลิศด้านการศึกษา ศาสนา ศิลปวัฒนธรรม ภูมิปัญญาท้องถิ่นและการกีฬา
- ยุทธศาสตร์การพัฒนาขององค์กรปกครองส่วนท้องถิ่นในเขตจังหวัดที่ ๒ การพัฒนาและส่งเสริมการท่องเที่ยวเชิงอนุรักษ์อย่างสมดุลและยั่งยืน
- ยุทธศาสตร์การพัฒนาขององค์กรปกครองส่วนท้องถิ่นในเขตจังหวัดที่ ๔ การพัฒนาคุณภาพชีวิต สังคม การเมือง ตามหลักปรัชญาเศรษฐกิจพอเพียงและการบริหารจัดการองค์กร
๔. ยุทธศาสตร์การพัฒนาและส่งเสริมการศึกษา การกีฬา ศาสนา ศิลปวัฒนธรรม ประเพณี และภูมิปัญญาท้องถิ่น

แผนงานการศึกษา

ที่	โครงการ	วัตถุประสงค์	เป้าหมาย (ผลผลิตของโครงการ)	งบประมาณ					ตัวชี้วัด (KPI)	ผลลัพธ์ที่คาดว่าจะได้รับ	หน่วยงานที่รับผิดชอบหลัก
				๒๕๖๖ (บาท)	๒๕๖๗ (บาท)	๒๕๖๘ (บาท)	๒๕๖๙ (บาท)	๒๕๗๐ (บาท)			
๑	อุดหนุนโครงการอาหารกลางวันแก่เด็กนักเรียนโรงเรียนชุมชนวัดทับมา	เพื่อให้เด็กนักเรียนมีอาหารรับประทานที่ถูกต้อง สุขลักษณะเพียงพอ	จัดหาอาหารกลางวันแก่เด็กนักเรียนโรงเรียนชุมชนวัดทับมา	๒,๑๒๙,๔๐๐	๒,๑๒๙,๔๐๐	๒,๑๒๙,๔๐๐	๒,๑๒๙,๔๐๐	๒,๑๒๙,๔๐๐	จำนวนร้อยละของเด็กนักเรียนที่ได้รับอาหารกลางวัน	นักเรียนมีสุขภาพร่างกายสมบูรณ์	กองการศึกษา (งบกรมส่งเสริมการปกครองท้องถิ่น)
๒	อุดหนุนโครงการพัฒนาการเรียนการสอนภาษาต่างประเทศ (ภาษาอังกฤษและภาษาจีน) โรงเรียนชุมชนวัดทับมา	เพื่อให้เด็กนักเรียนได้รับการเรียนรู้ ภาษาอังกฤษและภาษาจีน	จัดหาครูต่างชาติเพื่อสอนภาษาอังกฤษและภาษาจีนให้กับนักเรียน โรงเรียนชุมชนวัดทับมา	๓๗๙,๘๒๐	๓๗๙,๘๒๐	๓๗๙,๘๒๐	๓๗๙,๘๒๐	๓๗๙,๘๒๐	จำนวนร้อยละของเด็กนักเรียนที่ได้รับการเรียนการสอนภาษา อังกฤษและ ภาษาจีน	นักเรียนมีความรู้ความสามารถในการ ฟัง พูด อ่าน เขียน เข้าใจความแตกต่างของภาษาและสามารถสื่อสารกับชาวต่างชาติได้	กองการศึกษา (งบกรมส่งเสริมการปกครองท้องถิ่น)
๓	โครงการพัฒนาศักยภาพครูและบุคลากรทางการศึกษา	เพื่อส่งเสริมความรู้ความเข้าใจด้านการเรียนการสอนให้กับครูและบุคลากรทางการศึกษา	มีการจัดฝึกอบรมให้กับครูและบุคลากรทางการศึกษา สังกัดกองการศึกษา	๓๐,๐๐๐	๓๐,๐๐๐	๓๐,๐๐๐	๓๐,๐๐๐	๓๐,๐๐๐	จำนวนครูและบุคลากรทางการศึกษาที่เข้าร่วมโครงการ	ครูและบุคลากรได้รับความรู้และพัฒนา ศักยภาพ	กองการศึกษา



ที่	โครงการ	วัตถุประสงค์	เป้าหมาย (ผลผลิตของโครงการ)	งบประมาณ					ตัวชี้วัด (KPI)	ผลลัพธ์ที่คาดว่าจะได้รับ	หน่วยงานที่รับผิดชอบ
				๒๕๖๖	๒๕๖๗	๒๕๖๘	๒๕๖๙	๒๕๗๐			
๔	ค่าอาหารเสริม (นม)	๑. เพื่อพัฒนาร่างกายของนักเรียนให้มีสุขภาพพลานามัยที่สมบูรณ์แข็งแรงและมีน้ำหนักส่วนสูงเป็นไปตามเกณฑ์ ๒. เพื่อเสริมสร้างพัฒนาการด้านร่างกายให้กับเด็กนักเรียนให้เจริญเติบโตสมส่วน	เงินอุดหนุนสำหรับสนับสนุนอาหารเสริม (นม) เพื่อจ่ายเป็น ๑. ค่าอาหารเสริม (นม) ให้กับศูนย์พัฒนาเด็กเล็กบ้านทับมา จำนวน ๒๖๐ วัน ๒. ค่าอาหารเสริม (นม) ให้กับโรงเรียนอนุบาลทับมา จำนวน ๒๖๐ วัน ๓. ค่าอาหารเสริม (นม) ให้กับโรงเรียนชุมชนวัดทับมา จำนวน ๒๖๐ วัน ๔. ค่าอาหารเสริม (นม) ให้กับศูนย์ศึกษาพิเศษประจำจังหวัดระยอง จำนวน ๒๘๐ วัน	๒,๙๐๐,๐๐๐	๒,๙๐๐,๐๐๐	๒,๙๐๐,๐๐๐	๒,๙๐๐,๐๐๐	๒,๙๐๐,๐๐๐	จำนวนอาหารเสริมนมที่จัดทำครบตามจำนวนนักเรียนและตามจำนวนวันที่ที่กรมส่งเสริมปกครองท้องถิ่นกำหนด	นักเรียนมีสุขภาพร่างกายสมบูรณ์	กองการศึกษา (งบกรมส่งเสริมการปกครองท้องถิ่น)
๕	โครงการปฐมนิเทศผู้ปกครองนักเรียนโรงเรียนอนุบาลทับมา	๑. เพื่อให้ผู้ปกครองได้รับทราบนโยบายการจัดการเรียนการสอน แนวทางปฏิบัติ ภาระเบียบต่างๆ หลักการหลักสูตรการเรียนการสอน งานโครงการ กิจกรรมต่างๆ ตลอดจนแนวทางการปฏิบัติงานร่วมกัน	ผู้ปกครอง / คณะผู้บริหาร / ครู / คณะกรรมการสถานศึกษาฯ รับทราบนโยบาย หลักสูตรสถานศึกษา แนวทางการจัดการเรียนการสอน และมีความเข้าใจเกี่ยวกับการเตรียมความพร้อมของนักเรียนโรงเรียนอนุบาลทับมา	๖๕,๐๐๐	๖๕,๐๐๐	๖๕,๐๐๐	๖๕,๐๐๐	๖๕,๐๐๐	จำนวนผู้ปกครองนักเรียนที่ได้เข้าร่วมโครงการ ได้รับความรู้ ความเข้าใจ ร้อยละ ๙๐	๑. ผู้ปกครองได้รับทราบนโยบายการจัดการเรียนการสอน แนวทางปฏิบัติ ภาระเบียบต่างๆ หลักการ หลักสูตรสถานศึกษา งานโครงการ กิจกรรมต่างๆ ตลอดจนแนวทางการปฏิบัติงานร่วมกัน	กองการศึกษา

ที่	โครงการ	วัตถุประสงค์	เป้าหมาย (ผลผลิตของโครงการ)	งบประมาณ					ตัวชี้วัด (KPI)	ผลลัพธ์ที่คาดว่าจะได้รับ	หน่วยงานที่รับผิดชอบ
				๒๕๖๖	๒๕๖๗	๒๕๖๘	๒๕๖๙	๒๕๗๐			
		<p>๒ เพื่อให้สถานศึกษามีการประสานเชื่อมความสัมพันธ์ระหว่างโรงเรียนอนุบาลทับมา ผู้ปกครอง คณะกรรมการสถานศึกษาขั้นพื้นฐาน ชุมชนและองค์กรอื่นๆ อย่างเหมาะสม มีส่วนร่วมในการจัดการศึกษาสำหรับเด็กเล็กให้มีความพร้อมในการศึกษาในระดับสูงต่อไป</p> <p>๓ เพื่อเป็นการปฐมนิเทศผู้ปกครอง โดยการให้ความรู้ในการอบรมเลี้ยงดู บุตรหลานของตนเอง รวมถึงการนำบุตรหลานเข้าเตรียมความพร้อมในโรงเรียนอนุบาลทับมา และยังเป็นการจัดกิจกรรมสร้างความเข้าใจถึงความสำคัญของการจัดการเรียนการสอนระดับปฐมวัย ในโรงเรียนอนุบาลทับมา</p>							๒ สถานศึกษามีการประสานเชื่อมความสัมพันธ์ระหว่างโรงเรียนอนุบาลทับมา ผู้ปกครอง คณะกรรมการสถานศึกษาขั้นพื้นฐาน ชุมชนและองค์กรอื่นๆ อย่างเหมาะสม มีส่วนร่วมในการจัดการศึกษาสำหรับเด็กให้มีความพร้อมในการศึกษาในระดับสูงต่อไป		

ที่	โครงการ	วัตถุประสงค์	เป้าหมาย (ผลผลิตของโครงการ)	งบประมาณ					ตัวชี้วัด (KPI)	ผลลัพธ์ที่คาดว่าจะได้รับ	หน่วยงานที่รับผิดชอบ
				๒๕๖๖	๒๕๖๗	๒๕๖๘	๒๕๖๙	๒๕๗๐			
		๔ เพื่อเปิดโอกาสให้ คณะผู้บริหาร ครู ผู้ปกครองและองค์กรอื่นๆ มีส่วนร่วมวางแผน แลกเปลี่ยนความคิดเห็น ซึ่กันและกันและ ผู้ปกครองเกี่ยวกับการ พัฒนาเด็กให้ผู้ปกครอง ได้ตระหนักและเห็น คุณค่าของการเตรียม ความพร้อมเด็กปฐมวัย ที่ถูกต้อง									
๖	โครงการปฐมนิเทศ ผู้ปกครองนักเรียนศูนย์ พัฒนาเด็กเล็กบ้านทับมา	๑ เพื่อให้ผู้ปกครอง ได้รับทราบนโยบายการ จัดการเรียนการสอน แนวทางปฏิบัติ กฎ ระเบียบต่างๆ หลักการ หลักสูตรการเรียน การสอน งานโครงการ กิจกรรมต่างๆ ตลอดจน แนวทางการปฏิบัติงาน ร่วมกัน	๑. ผู้ปกครอง / คณะผู้บริหาร / ครู / คณะกรรมการ บริหารศูนย์ฯ รับทราบ นโยบาย หลักสูตร สถานศึกษาแนวทางการ จัดการเรียนการสอนและมี ความเข้าใจเกี่ยวกับการ เตรียมความพร้อมของ นักเรียนศูนย์พัฒนาเด็กบ้าน ทับมา	๒๐,๐๐๐	๒๐,๐๐๐	๒๐,๐๐๐	๒๐,๐๐๐	๒๐,๐๐๐	จำนวน ผู้ปกครองและ นักเรียนที่เข้าร่วม โครงการได้รับ ความรู้ความ เข้าใจร้อยละ ๙๐	๑ ผู้ปกครองได้ รับทราบนโยบายการ จัดการเรียนการสอน แนวทางปฏิบัติ กฎระเบียบต่างๆ หลักการ หลักสูตรการเรียน การสอนงาน โครงการ กิจกรรม ต่างๆ ตลอดจน แนวทางการ ปฏิบัติงานร่วมกัน	กองการศึกษา

ที่	โครงการ	วัตถุประสงค์	เป้าหมาย (ผลผลิตของโครงการ)	งบประมาณ					ตัวชี้วัด (KPI)	ผลลัพธ์ที่คาดว่าจะได้รับ	หน่วยงานที่รับผิดชอบ
				๒๕๖๖	๒๕๖๗	๒๕๖๘	๒๕๖๙	๒๕๗๐			
		<p>๒ เพื่อให้สถานศึกษามีการประสานเชื่อมความสัมพันธ์ระหว่างศูนย์พัฒนาเด็กเล็ก ผู้ปกครอง คณะกรรมการสถานพัฒนาเด็กปฐมวัย ชุมชนและองค์กรอื่นๆ อย่างเหมาะสมและทักษะในการพัฒนาการศึกษา ในการมีส่วนร่วมในการจัดการศึกษาสำหรับเด็กเล็กให้มีความพร้อมในการศึกษาในระดับสูงต่อไป</p> <p>๓ เพื่อเปิดโอกาสให้คณะผู้บริหาร ครู ผู้ปกครองและองค์กรอื่นๆ มีส่วนร่วมวางแผนแลกเปลี่ยนความคิดเห็นซึ่งกันและกันและ ผู้ปกครองเกี่ยวกับการพัฒนาเด็กให้ผู้ปกครองได้ตระหนักและเห็นคุณค่าของการเตรียมความพร้อมเด็กปฐมวัยที่ถูกต้อง</p>	<p>๒. ผู้ปกครอง / คณะผู้บริหาร / คณะกรรมการบริหาร ศูนย์ฯ ร้อยละ ๘๐ ได้รับทราบนโยบาย หลักสูตรสถานศึกษา แนวทางปฏิบัติ กฎและระเบียบต่างๆ ของทางศูนย์พัฒนาฯ ได้อย่างทั่วถึงและมีความรู้สึกที่ดี</p>						<p>๒ สถานศึกษามีการประสานเชื่อมความสัมพันธ์ระหว่างศูนย์พัฒนาเด็กเล็ก บ้านทับมา ผู้ปกครอง คณะกรรมการสถานพัฒนาเด็กปฐมวัย ชุมชนและองค์กรอื่นๆ อย่างเหมาะสมและทักษะในการพัฒนาการศึกษา ในการมีส่วนร่วมในการจัดการศึกษาสำหรับเด็กเล็กให้มีความพร้อมในการศึกษาในระดับสูงต่อไป</p> <p>๓ คณะผู้บริหาร ครู ผู้ปกครองและองค์กรอื่นๆมีส่วนร่วมวางแผนแลกเปลี่ยนความคิดเห็นซึ่งกันและกันเกี่ยวกับการพัฒนาเด็กให้เหมาะสมกับวัย</p>		

ที่	โครงการ	วัตถุประสงค์	เป้าหมาย (ผลผลิตของโครงการ)	งบประมาณ					ตัวชี้วัด (KPI)	ผลลัพธ์ที่คาดว่าจะ ได้รับ	หน่วยงานที่ รับผิดชอบ
				๒๕๖๖	๒๕๖๗	๒๕๖๘	๒๕๖๙	๒๕๗๐			
๗	โครงการวันเด็กแห่งชาติ	๑ เพื่อกระตุ้นให้เด็กและ เยาวชน ได้ตระหนักถึง ความสำคัญของตนเอง รู้จักหน้าที่ความ รับผิดชอบ มีคุณธรรม จริยธรรม ๒ เพื่อส่งเสริมให้เด็ก และเยาวชน ได้ทำ กิจกรรมร่วมกัน และ เกิดความสามัคคี มี ความสนุกสนานมี ความคิดริเริ่มสร้างสรรค์ และกล้าแสดงออก ๓ เพื่อให้หน่วยงาน ภาครัฐ ภาคเอกชน ผู้นำชุมชน โรงเรียน/ สถานศึกษาในเขตตำบล ทับมา รวมถึงกลุ่ม องค์กรต่างๆ ได้มีส่วน ร่วมในการจัดกิจกรรม เพื่อส่งเสริม และ พัฒนาการของเด็กและ เยาวชน	๑. จำนวนนักเรียนในเขต พื้นที่ตำบลทับมาทั้งหมด ๘ ชุมชน จำนวน ๕๐๐ คน ๒. เด็ก และเยาวชน มีความ กล้าคิด กล้าแสดงออก มีจิตใจ เอื้อเพื่อเสียสละต่อผู้อื่นและ รู้จักหน้าที่ของตนมีระเบียบ วินัยอันดี ได้มีความรู้เกี่ยวกับ บทบาท สิทธิหน้าที่ของ ตนเองรวมถึงสร้างความ สามัคคีขึ้นในหมู่คณะและ สถาบันครอบครัวได้เป็นอย่างดี	๓๐๐,๐๐๐	๓๐๐,๐๐๐	๓๐๐,๐๐๐	๓๐๐,๐๐๐	๓๐๐,๐๐๐	จำนวนเด็กและ เยาวชนที่เข้าร่วม โครงการ	๑ เด็กและเยาวชน ได้ตระหนักถึง ความสำคัญของตนเอง รู้จักหน้าที่ความ รับผิดชอบ มีคุณธรรม จริยธรรม ๒ เด็กและเยาวชน ได้ทำกิจกรรมร่วมกัน และเกิดความสามัคคี มีความสนุกสนาน มีความคิดริเริ่ม สร้างสรรค์และกล้า แสดงออก ๓.เด็กและเยาวชนมี พัฒนาการทางด้าน ร่างกาย จิตใจ อารมณ์สังคมและ สติปัญญาหน่วยงาน ภาครัฐ ภาคเอกชน ผู้นำชุมชนโรงเรียน/ สถานศึกษาในเขต ตำบลทับมา รวมถึง กลุ่มองค์กรต่างๆ ได้มี ส่วนร่วมในการจัด กิจกรรมเพื่อส่งเสริม พัฒนาการของเด็ก และเยาวชน	กองการศึกษา

ที่	โครงการ	วัตถุประสงค์	เป้าหมาย (ผลผลิตของโครงการ)	งบประมาณ					ตัวชี้วัด (KPI)	ผลลัพธ์ที่คาดว่าจะได้รับ	หน่วยงานที่รับผิดชอบ
				๒๕๖๖	๒๕๖๗	๒๕๖๘	๒๕๖๙	๒๕๗๐			
๘	โครงการเสริมสมาธิสร้างปัญญา	๑ เพื่อส่งเสริมให้เด็กนักเรียนมีความรู้ความเข้าใจในข้อปฏิบัติตามหลักศีล ๕ ในระดับพื้นฐานสำหรับเด็กปฐมวัยตามพัฒนาการที่เหมาะสมกับวัย ๒ เพื่อให้เด็กนักเรียนได้เรียนรู้และฝึกปฏิบัตินั่งสมาธิ วัฒนธรรมการไหว้ การปฏิบัติตามข้อตกลง มีความพร้อมในการเรียนรู้ตามพัฒนาการแห่งวัยและเติมตามศักยภาพมีพัฒนาการด้านสติปัญญา อารมณ์ จิตใจและสังคมอย่างรอบด้าน ๓. เพื่อส่งเสริมให้เด็กนักเรียนมีคุณธรรม จริยธรรมและคุณลักษณะที่พึงประสงค์ตามมาตรฐานคุณลักษณะที่พึงประสงค์ตามหลักสูตรการศึกษาปฐมวัย พุทธศักราช ๒๕๖๐	จัดฝึกอบรมธรรมะให้กับเด็กนักเรียนโรงเรียนอนุบาลทับมา ในการพัฒนาส่งเสริมด้านคุณธรรมจริยธรรมและได้รับการพัฒนาการครบทั้ง ๔ ด้าน ได้แก่ ด้านร่างกาย อารมณ์ จิตใจ สังคม และสติปัญญา อย่างสมดุลเหมาะสมกับวัย	๒๐,๐๐๐	๒๐,๐๐๐	๒๐,๐๐๐	๒๐,๐๐๐	๒๐,๐๐๐	จำนวนนักเรียนที่เข้าร่วมโครงการได้รับความรู้ด้านคุณธรรม จริยธรรม ร้อยละ ๘๕	๑ เด็กนักเรียนมีความรู้ ความเข้าใจในข้อปฏิบัติตามหลักศีล ๕ ในระดับพื้นฐานสำหรับเด็กปฐมวัยตามพัฒนาการที่เหมาะสมกับวัย ๒ เด็กนักเรียนได้เรียนรู้และฝึกปฏิบัติ การนั่งสมาธิ วัฒนธรรมการไหว้ การปฏิบัติตามข้อตกลงมีความพร้อมในการเรียนรู้ตามพัฒนาการแห่งวัยและเติมตามศักยภาพมีพัฒนาการด้านสติปัญญา อารมณ์ จิตใจและสังคมอย่างรอบด้าน	กองการศึกษา

ที่	โครงการ	วัตถุประสงค์	เป้าหมาย (ผลผลิตของโครงการ)	งบประมาณ					ตัวชี้วัด (KPI)	ผลลัพธ์ที่คาดว่าจะได้รับ	หน่วยงานที่รับผิดชอบ
				๒๕๖๖	๒๕๖๗	๒๕๖๘	๒๕๖๙	๒๕๗๐			
๙	โครงการพัฒนาความรู้และทักษะการใช้ภาษาต่างประเทศในสถานศึกษา สังกัดเทศบาลตำบลทับมา	๑ เพื่อให้เด็กนักเรียนได้เรียนรู้ภาษาอังกฤษและภาษาจีนตามวัย ๒ เพื่อให้เด็กนักเรียนคุ้นเคยกับชาวต่างประเทศ และกล้าแสดงออกทางภาษามากขึ้น ๓ เพื่อให้เด็กนักเรียนมีพัฒนาการทางด้านร่างกาย จิตใจ อารมณ์ สังคมและสติปัญญา	๑. เด็กนักเรียน โรงเรียนอนุบาลทับมา และศูนย์พัฒนาเด็กเล็กบ้านทับมา ๒. เด็กนักเรียนได้มีความรู้กล้าคิด กล้าแสดงออกกับชาวต่างประเทศ	๑,๔๐๐,๐๐๐	๑,๔๐๐,๐๐๐	๑,๔๐๐,๐๐๐	๑,๔๐๐,๐๐๐	๑,๔๐๐,๐๐๐	จำนวนนักเรียนศูนย์พัฒนาเด็กเล็กบ้านทับมา และโรงเรียนอนุบาลทับมาได้เรียนรู้ภาษาต่างประเทศ ร้อยละ ๑๐๐	๑ เด็กนักเรียนได้เรียนรู้ภาษาอังกฤษและภาษาจีน ๒ เด็กนักเรียนได้คุ้นเคยกับชาวต่างประเทศและกล้าแสดงออกทางภาษากับชาวต่างประเทศ ๓ เด็กนักเรียนมีพัฒนาการทางด้านร่างกาย จิตใจ อารมณ์ สังคมและสติปัญญา	กองการศึกษา

ที่	โครงการ	วัตถุประสงค์	เป้าหมาย (ผลผลิตของโครงการ)	งบประมาณ					ตัวชี้วัด (KPI)	ผลลัพธ์ที่คาดว่าจะ ได้รับ	หน่วยงานที่ รับผิดชอบ
				๒๕๖๖	๒๕๖๗	๒๕๖๘	๒๕๖๙	๒๕๗๐			
๑๐	โครงการกีฬาปฐมวัย ตำบลมหาสนุก	๑ เพื่อส่งเสริมและ พัฒนาทางด้านร่างกาย โดยเฉพาะความสามารถ ในการใช้กล้ามเนื้อมัด ใหญ่ให้กับเด็กปฐมวัยได้ อย่างมีประสิทธิภาพ ๒ เพื่อพัฒนาด้าน อารมณ์และสังคม โดยการปลูกฝังความมี น้ำใจนักกีฬา ความมี ระเบียบวินัยความ สามัคคี อดทน รู้แพ้ รู้ชนะ จักการให้อภัย และปฏิบัติตามกติกา ข้อตกลง ๓ เพื่อให้เด็กนักเรียน ผู้ปกครอง ครูและ บุคลากรทางการศึกษา ได้ทำกิจกรรมร่วมกันมี ความสัมพันธ์ที่ดีต่อกัน ๔ เพื่อให้เด็กนักเรียนได้ ทำกิจกรรมร่วมกับเพื่อน เกิดความสามัคคี	เด็กนักเรียนโรงเรียนอนุบาล ทับมาและศูนย์พัฒนาเด็กเล็ก บ้านทับมาได้รับการปลูกฝัง การมีน้ำใจนักกีฬา รู้แพ้ รู้ชนะ รู้ภัย และปฏิบัติตามกติกา ข้อตกลง	๓๐,๐๐๐	๓๐,๐๐๐	๓๐,๐๐๐	๓๐,๐๐๐	๓๐,๐๐๐	จำนวนนักเรียนที่ เข้าร่วมโครงการ ได้รับการพัฒนา ปลูกฝังการมี น้ำใจนักกีฬา รู้ แพ้ รู้ชนะ รู้ภัย และปฏิบัติตาม กติกาข้อตกลง ร้อยละ ๙๐	๑ เด็กนักเรียนได้ พัฒนาทางด้าน ร่างกาย โดยเฉพาะ ความสามารถในการ ใช้กล้ามเนื้อมัดใหญ่ อย่างมีประสิทธิภาพ ๒ เด็กนักเรียนได้ พัฒนาด้านอารมณ์ และสังคม โดยการ ปลูกฝังความมีน้ำใจ นักกีฬา ความมี ระเบียบวินัย ความสามัคคีอดทน รู้แพ้ รู้ชนะ รู้จักการ ให้อภัย และปฏิบัติ ตามกติกา ข้อตกลง ๓ เด็กนักเรียน ผู้ปกครอง ครูและ บุคลากรทางการ ศึกษาได้ทำกิจกรรม ร่วมกันมี ความสัมพันธ์ที่ดีต่อกัน ๔ เด็กนักเรียนได้ทำ กิจกรรมร่วมกับเพื่อน เกิดความสามัคคี	กองการศึกษา

ที่	โครงการ	วัตถุประสงค์	เป้าหมาย (ผลผลิตของโครงการ)	งบประมาณ					ตัวชี้วัด (KPI)	ผลลัพธ์ที่คาดว่าจะ ได้รับ	หน่วยงานที่ รับผิดชอบ
				๒๕๖๖	๒๕๖๗	๒๕๖๘	๒๕๖๙	๒๕๗๐			
๑๑	โครงการสนับสนุน ค่าใช้จ่ายการบริหาร สถานศึกษา โรงเรียน อนุบาลทับมา - ค่าอาหารกลางวันแก่ เด็กนักเรียนโรงเรียน อนุบาลทับมา - ค่าใช้จ่ายในการ ปรับปรุงหลักสูตร สถานศึกษา - ค่าใช้จ่ายในการ รณรงค์ป้องกันยาเสพติด ในสถานศึกษา - ค่าใช้จ่ายอินเทอร์เน็ต โรงเรียน -ระบบ Asymmetric Digital Subscriber Line :ADL -ระบบ wireless Fidelity:wifi - ค่าใช้จ่ายในการ พัฒนา/ปรับปรุงห้องสมุด โรงเรียน - ค่าใช้จ่ายในการพัฒนา แหล่งเรียนรู้ในโรงเรียน	เพื่อเพิ่มการสนับสนุน และส่งเสริมการศึกษา ระดับปฐมวัย ให้มี ประสิทธิภาพและประ สิทธิผล เป็นไปตาม เกณฑ์ของกรมส่งเสริม การปกครองท้องถิ่น	สนับสนุนค่าใช้จ่ายการ บริหารสถานศึกษา โรงเรียน อนุบาลทับมา - ค่าอาหารกลางวันแก่เด็ก นักเรียนโรงเรียนอนุบาลทับมา - ค่าใช้จ่ายในการปรับปรุง หลักสูตรสถานศึกษา สถานศึกษา - ค่าใช้จ่ายอินเทอร์เน็ต โรงเรียน -ระบบ Asymmetric Digital Subscriber Line :ADL -ระบบ wireless Fidelity:wifi - ค่าใช้จ่ายในการพัฒนา/ ปรับปรุงห้องสมุดโรงเรียน - ค่าใช้จ่ายในการพัฒนาแหล่ง เรียนรู้ในโรงเรียน - ค่าใช้จ่ายในการพัฒนาการ จัดการศึกษาโดยใช้โรงเรียน เป็นฐานในการพัฒนาท้องถิ่น (SBMLD) - ค่าใช้จ่ายในการส่งเสริม องค์กรปกครองส่วนท้องถิ่นที่ จัดทำแผนพัฒนาการศึกษา ดีเด่น - ค่าใช้จ่ายในการจัดทำศูนย์ การเรียนรู้สำหรับเด็กปฐมวัย	๓,๐๓๑,๘๐๐	๓,๐๓๑,๘๐๐	๓,๐๓๑,๘๐๐	๓,๐๓๑,๘๐๐	๓,๐๓๑,๘๐๐	จำนวน งบประมาณที่ สมทบให้กับ สถานศึกษาตาม หลักเกณฑ์	เป็นไปตามหลักเกณฑ์ และหนังสือสั่งการ ครบตามจำนวน กิจกรรมและจำนวน นักเรียน	ร.ร.อนุบาล ทับมา(งบกรม ส่งเสริมการ ปกครอง ท้องถิ่น)

ที่	โครงการ	วัตถุประสงค์	เป้าหมาย (ผลผลิตของโครงการ)	งบประมาณ					ตัวชี้วัด (KPI)	ผลลัพธ์ที่คาดว่าจะ จะได้รับ	หน่วยงานที่ รับผิดชอบ
				๒๕๖๖	๒๕๖๗	๒๕๖๘	๒๕๖๙	๒๕๗๐			
	<ul style="list-style-type: none"> - ค่าใช้จ่ายในการพัฒนาการจัดการศึกษาโดยใช้โรงเรียนเป็นฐานในการพัฒนาท้องถิ่น (SBMLD) - ค่าใช้จ่ายในการส่งเสริมองค์กรปกครองส่วนท้องถิ่นที่จัดทำแผนพัฒนาการศึกษาดีเด่น - ค่าใช้จ่ายในการจัดทำศูนย์การเรียนรู้สำหรับเด็กปฐมวัยในสถานศึกษา - ค่าจัดการเรียนการสอน (รายหัว) - ค่าหนังสือเรียน - ค่าเครื่องอุปกรณ์การเรียน - ค่าเครื่องแบบนักเรียน - ค่ากิจกรรมพัฒนาผู้เรียน - ค่าใช้จ่ายอื่น ๆ ที่กรมส่งเสริมการปกครองส่วนท้องถิ่นกำหนด ฯลฯ 		<ul style="list-style-type: none"> - ค่าจัดการเรียนการสอน (รายหัว) - ค่าหนังสือเรียน - ค่าเครื่องอุปกรณ์การเรียน - ค่าเครื่องแบบนักเรียน - ค่ากิจกรรมพัฒนาผู้เรียน - ค่าใช้จ่ายอื่น ๆ ที่กรมส่งเสริมการปกครองส่วนท้องถิ่นกำหนด ฯลฯ 								

ที่	โครงการ	วัตถุประสงค์	เป้าหมาย (ผลผลิตของโครงการ)	งบประมาณ					ตัวชี้วัด (KPI)	ผลลัพธ์ที่คาดว่าจะได้รับ	หน่วยงานที่รับผิดชอบ
				๒๕๖๖	๒๕๖๗	๒๕๖๘	๒๕๖๙	๒๕๗๐			
๑๒	โครงการสนับสนุนค่าใช้จ่ายการบริหารสถานศึกษาศูนย์พัฒนาเด็กเล็กบ้านทับมา - ค่าอาหารกลางวันแก่เด็กนักเรียนศูนย์พัฒนาเด็กเล็กบ้านทับมา - ค่าจัดการเรียนการสอน (รายหัว) - ค่าหนังสือเรียน - ค่าเครื่องอุปกรณ์การเรียน - ค่าเครื่องแบบนักเรียน - ค่ากิจกรรมพัฒนาผู้เรียน	เพื่อสนับสนุนส่งเสริมศักยภาพการจัดการศึกษา	สนับสนุนค่าใช้จ่ายการบริหารสถานศึกษา ศูนย์พัฒนาเด็กเล็กบ้านทับมา - ค่าจัดการเรียนการสอน (รายหัว) - ค่าหนังสือเรียน - ค่าเครื่องอุปกรณ์การเรียน - ค่าเครื่องแบบนักเรียน - ค่ากิจกรรมพัฒนาผู้เรียน	๗๗๓,๐๐๐	๗๗๓,๐๐๐	๗๗๓,๐๐๐	๗๗๓,๐๐๐	๗๗๓,๐๐๐	ร้อยละของงบประมาณที่ได้รับการสนับสนุนค่าใช้จ่ายการบริหารสถานศึกษา	โรงเรียนได้รับการพัฒนาในด้านต่างๆ	ศูนย์พัฒนาเด็กเล็กบ้านทับมา (งบกรมส่งเสริมการปกครองท้องถิ่น)
๑๓	โครงการลูกเสือน้อยโรงเรียนอนุบาลทับมาและศูนย์พัฒนาเด็กเล็กบ้านทับมา	๑. เพื่อให้เด็กนักเรียนฝึกทักษะกระบวนการคิดและแก้ปัญหาได้เหมาะสมตามวัย ๒. เพื่อให้เด็กนักเรียนได้เรียนรู้กฎ ระเบียบวินัย และทำงานร่วมกับผู้อื่น ๓. เพื่อให้เด็กนักเรียนมีพัฒนาการทางด้านร่างกาย จิตใจ อารมณ์ สังคมและสติปัญญา	๑. นักเรียนระดับชั้นอนุบาลปีที่ ๓ โรงเรียนอนุบาลทับมา ๒. เด็กนักเรียนศูนย์พัฒนาเด็กเล็กบ้านทับมา ๓. เด็กนักเรียนมีพัฒนาการเรียนรู้ครบทั้ง ๔ ด้านได้เหมาะสมกับวัย	๑๐,๐๐๐	๑๐,๐๐๐	๑๐,๐๐๐	๑๐,๐๐๐	๑๐,๐๐๐	จำนวนนักเรียนที่เข้าร่วมโครงการได้รับความรู้ความเข้าใจ ร้อยละ ๙๐	๑ เด็กนักเรียนได้ความรู้และความสามัคคี ๒ เด็กนักเรียนมีระเบียบวินัยและการปรับตัวในการอยู่ร่วมกับผู้อื่น ๓ เด็กนักเรียนมีพัฒนาการทางด้านร่างกาย จิตใจ อารมณ์สังคมและสติปัญญา	กองการศึกษา

ที่	โครงการ	วัตถุประสงค์	เป้าหมาย (ผลผลิตของโครงการ)	งบประมาณ					ตัวชี้วัด (KPI)	ผลลัพธ์ที่คาดว่าจะ ได้รับ	หน่วยงานที่ รับผิดชอบ
				๒๕๖๖	๒๕๖๗	๒๕๖๘	๒๕๖๙	๒๕๗๐			
๑๔	โครงการหนุนน้อยเรียนรู้สู่โลกกว้าง	๑ เพื่อส่งเสริมให้เด็กนักเรียนรู้จักคิดวิเคราะห์จาก "กิจกรรมฝึกศึกษา" จากการเรียนรู้ด้วยประสบการณ์จริง ๒ เพื่อให้ผู้เรียนได้ตระหนักถึงความสำคัญของแหล่งเรียนรู้ ๓ เพื่อให้ผู้เรียนได้รู้จักการอยู่ร่วมกันในสังคมอย่างมีความสุข	๑. จัดกิจกรรมทัศนศึกษานอกสถานที่ โดยมีครูและเด็กนักเรียนของศูนย์พัฒนาเด็กเล็กบ้านทับมา ๒. เด็กนักเรียนได้รับการส่งเสริมพัฒนาการการเรียนรู้จาก "กิจกรรมฝึกศึกษา" และตระหนักถึงความสำคัญของแหล่งเรียนรู้	๕๐,๐๐๐	๕๐,๐๐๐	๕๐,๐๐๐	๕๐,๐๐๐	๕๐,๐๐๐	จำนวนนักเรียนที่ได้รับการส่งเสริมพัฒนาการการเรียนรู้จาก "กิจกรรมฝึกศึกษา" และตระหนักถึงความสำคัญของแหล่งเรียนรู้ ร้อยละ ๑๐๐	๑ เด็กนักเรียนได้รับความรู้เกี่ยวกับ "กิจกรรมฝึกศึกษา" ๒ เพื่อให้ผู้เรียนได้รู้ถึงความสำคัญของแหล่งเรียนรู้ ๓ เด็กนักเรียนมีพัฒนาการทางด้านร่างกาย จิตใจ อารมณ์ สังคมและสติปัญญา	กองการศึกษา
๑๕	โครงการพัฒนาทักษะสมองเด็กปฐมวัย Executive Functions (EF)	๑. เพื่อให้เด็กนักเรียนได้ฝึกทักษะสมอง EF โดยการใช้หนังสือนิทานเป็นสื่อ ๒. เพื่อสร้างวัฒนธรรมการอ่านให้เกิดขึ้นในสถานศึกษาและที่บ้าน ๓. เพื่อส่งเสริมให้ครูพ่อแม่ ผู้ปกครอง ชุมชน และภาคี เครือข่ายมีส่วนร่วมในการเตรียมความพร้อมเด็กเข้าสู่โลกแห่งศตวรรษที่ ๒๑ และวิถีชีวิตแนวใหม่ New Normal	นักเรียนศูนย์พัฒนาเด็กเล็กบ้านทับมาและโรงเรียนอนุบาลทับมา ผู้ปกครองมีพัฒนาการตามวัยและมีทักษะความฉลาดทางอารมณ์ ได้มีมุมส่งเสริมรักการอ่าน และได้รับฟังนิทานที่ส่งเสริมคุณธรรม จริยธรรมผู้ปกครองมีส่วนร่วมในการส่งเสริมการพัฒนาทักษะสมอง EF ของเด็ก	๕๐,๐๐๐	๕๐,๐๐๐	๕๐,๐๐๐	๕๐,๐๐๐	๕๐,๐๐๐	จำนวนนักเรียนที่เข้าร่วมโครงการได้รับความรู้ความเข้าใจ ร้อยละ ๙๐	๑. เด็กนักเรียนเกิดทักษะสมอง EF โดยการใช้หนังสือนิทานเป็นสื่อ ๒. สถานศึกษามีกระบวนการที่จะส่งเสริมพัฒนาวัฒนธรรมการอ่านให้เกิดขึ้นทั้งในสถานศึกษาและที่บ้าน ๓. ครู พ่อแม่ ผู้ปกครองชุมชน และภาคีเครือข่ายมีส่วนร่วมในการเตรียมความพร้อมเข้าสู่โลกแห่งศตวรรษที่ ๒๑ และวิถีชีวิตแนวใหม่ New Normal	กองการศึกษา

ที่	โครงการ	วัตถุประสงค์	เป้าหมาย (ผลผลิตของโครงการ)	งบประมาณ					ตัวชี้วัด (KPI)	ผลลัพธ์ที่คาดว่าจะ ได้รับ	หน่วยงานที่ รับผิดชอบ
				๒๕๖๖	๒๕๖๗	๒๕๖๘	๒๕๖๙	๒๕๗๐			
๑๖	โครงการต้นกล้า ประชาธิปไตย ในสถานศึกษา	๑. เพื่อเป็นการส่งเสริม ประชาธิปไตยใน สถานศึกษา ๒. เพื่อส่งเสริมให้เด็ก นักเรียนได้เรียนรู้วิถี ประชาธิปไตย ๓. ส่งเสริมให้เด็กนักเรียน เรียนรู้หน้าที่ของตนเอง กล้าคิดกล้าแสดงออก	นักเรียนโรงเรียนอนุบาลทับมา ได้เรียนรู้วิถีประชาธิปไตย รู้จักหน้าที่ตัวเองกล้าคิด กล้า แสดงออก	๑๐,๐๐๐	๑๐,๐๐๐	๑๐,๐๐๐	๑๐,๐๐๐	๑๐,๐๐๐	จำนวนนักเรียน ที่เข้าร่วมโครงการ เรียนรู้วิถี ประชาธิปไตย ร้อยละ ๙๐	๑. สถานศึกษามี กิจกรรมเพื่อส่งเสริม ประชาธิปไตยใน สถานศึกษา ๒. เด็กนักเรียนได้เรียนรู้ วิถีประชาธิปไตย ๓. เด็กนักเรียนได้รู้จัก หน้าที่ของตัวเอง กล้าคิด กล้าแสดงออก	กองการศึกษา
๑๗	โครงการส่งเสริมหลัก ปรัชญา เศรษฐกิจพอเพียงใน สถานศึกษา	๑. เพื่อเป็นการส่งเสริม สนับสนุนสถานศึกษาจัด กิจกรรมการเรียนรู้และ การบริหารจัดการตาม หลักปรัชญาเศรษฐกิจ พอเพียง ๒. เพื่อให้เด็กนักเรียนมี พัฒนาการทางด้าน ร่างกาย จิตใจ อารมณ์ สังคมและสติปัญญา	ส่งเสริมสนับสนุนศูนย์พัฒนา เด็กเล็กบ้านทับมาและ โรงเรียนอนุบาลทับมาในการ จัดกิจกรรมการเรียนรู้และ การบริหารจัดการตามหลัก ปรัชญาเศรษฐกิจพอเพียงใน สถานศึกษา	๒๐,๐๐๐	๒๐,๐๐๐	๒๐,๐๐๐	๒๐,๐๐๐	๒๐,๐๐๐	จำนวนนักเรียนที่ เข้าร่วมโครงการ ได้เรียนรู้ ตามหลักปรัชญา เศรษฐกิจ ร้อยละ ๙๐	๑. โรงเรียนอนุบาล ทับมาได้จัดกิจกรรม การเรียนรู้และการ บริหารจัดการตาม หลักปรัชญา เศรษฐกิจพอเพียง ๒. นักเรียนมี พัฒนาการทางด้าน ร่างกาย จิตใจ อารมณ์ สังคมและ สติปัญญาดี	กองการศึกษา
๑๘	โครงการอนุรักษ์ พันธุกรรมพืชอัน เนื่องมาจากพระราชดำริ สมเด็จพระเทพ รัตนราชสุดาฯ สยาม บรมราชกุมารี (อพ.สธ.) โรงเรียนอนุ บาลทับมา	เพื่อเข้าร่วมสนอง พระราชดำริสมเด็จพระ เทพรัตนราชสุดาฯ สยามบรมราชกุมารี (อพ.สธ.)	เพื่ออนุรักษ์และรักษาสมบัติ ของแผ่นดินให้ลูกหลานได้ใช้ ประโยชน์ในภายหน้า	๕๐,๐๐๐	๕๐,๐๐๐	๕๐,๐๐๐	๕๐,๐๐๐	๕๐,๐๐๐	จำนวนนักเรียน ที่เข้าร่วม โครงการได้รับ การเรียนรู้ ร้อยละ ๙๐	๑. เด็กนักเรียน โรงเรียน อนุบาลทับมาได้รับ ความรู้เกี่ยวกับการ อนุรักษ์พันธุกรรมพืช ๒. ปลูกฝังให้เด็ก นักเรียนโรงเรียน อนุบาลทับมาช่วย อนุรักษ์พันธุกรรมพืช	กองการศึกษา

ที่	โครงการ	วัตถุประสงค์	เป้าหมาย (ผลผลิตของโครงการ)	งบประมาณ					ตัวชี้วัด (KPI)	ผลลัพธ์ที่คาดว่าจะได้รับ	หน่วยงานที่รับผิดชอบ
				๒๕๖๖	๒๕๖๗	๒๕๖๘	๒๕๖๙	๒๕๗๐			
๑๙	โครงการเปิดบ้าน วิชาการปฐมวัย	๑. เพื่อจัดแสดงและ เผยแพร่ผลงานทาง วิชาการของนักเรียน และครู ๒. เพื่อเป็นการประสาน ความสัมพันธ์ระหว่าง ผู้ปกครอง ชุมชน สมาคมผู้ปกครองและ ครูคณะกรรมการ สถานศึกษาของ โรงเรียนอนุบาลทับมา อย่างเหมาะสมและ ทั่วถึงในการพัฒนา การศึกษา ๓. เพื่อให้มีการ ประชาสัมพันธ์การจัด การศึกษาและประกัน คุณภาพภายในของ สถานศึกษา ๔. เพื่อส่งเสริม สนับสนุน และ ประสานงานการ จัดการศึกษาของบุคคล ชุมชน สมาคมผู้ปกครอง และครู คณะกรรมการ สถานศึกษา หน่วยงาน และสถาบันสังคมอื่นๆ	๑. ครูและเด็กนักเรียนศูนย์ พัฒนาเด็กเล็กบ้านทับมา/ โรงเรียนอนุบาลทับมา มีส่วน ร่วมในการจัดแสดงผล งานทางการศึกษาของตนเอง อย่างภาคภูมิใจ ๒. สถานศึกษา ผู้ปกครอง ชุมชนองค์กรอื่นๆ มีการ ประสานความสัมพันธ์อย่าง เหมาะสมและทั่วถึงในการ พัฒนาการศึกษา ๓. มีการแลกเปลี่ยนเรียนรู้ ระหว่างบุคลากรภายใน สถานศึกษาครอบครัวชุมชน และองค์กรที่เกี่ยวข้องอย่างมี คุณภาพ	๔๐,๐๐๐	๔๐,๐๐๐	๔๐,๐๐๐	๔๐,๐๐๐	๔๐,๐๐๐	จำนวนนักเรียน ครู ที่เข้าร่วม โครงการได้รับ ความรู้ ความ เข้าใจ ร้อยละ ๙๕	๑. สถานศึกษา มีการ ประสานความสัมพันธ์ ระหว่างสถานศึกษา ผู้ปกครอง ชุมชน สมาคมผู้ปกครองฯ และคณะกรรมการ สถานศึกษาอย่าง เหมาะสม ๒. สถานศึกษามีการ ประชาสัมพันธ์การจัด การศึกษาและประกัน คุณภาพภายในของ โรงเรียน ๓. สถานศึกษามี แลกเปลี่ยนเรียนรู้ ระหว่างบุคลากร ภายในสถานศึกษาร กับครอบครัวชุมชน และองค์กร หน่วยงานอื่น ๔. สถานศึกษามี เสริมสร้างทักษะใน เด็กปฐมวัยได้เข้าร่วม กิจกรรมทางด้าน วิชาการ	กองการศึกษา

ที่	โครงการ	วัตถุประสงค์	เป้าหมาย (ผลผลิตของโครงการ)	งบประมาณ					ตัวชี้วัด (KPI)	ผลลัพธ์ที่คาดว่าจะได้รับ	หน่วยงานที่รับผิดชอบ
				๒๕๖๖	๒๕๖๗	๒๕๖๘	๒๕๖๙	๒๕๗๐			
										๕. สถานศึกษามีจัดแสดงผลงานทางวิชาการของนักเรียนและครู ให้คณะผู้บริหาร สมาคมผู้ปกครองฯ คณะกรรมการสถานศึกษาและผู้ปกครองเยี่ยมชม	
๒๐	โครงการสานสัมพันธ์ครอบครัวสู่การเรียนรู้	๑. เพื่อเป็นการให้ความรู้เกี่ยวกับวิธีการสอนและเทคนิคการสอนแก่ผู้ปกครอง ๒. เพื่อให้ผู้ปกครองมีแนวทางการสอนและเทคนิคการสอนเพื่อนำไปใช้กับเด็กที่บ้านได้ ๓. เพื่อให้ผู้ปกครองสามารถเสริมสร้างพัฒนาการด้านต่างๆให้กับเด็กได้อย่างมีประสิทธิภาพและตรงตามศักยภาพ	ผู้ปกครองของนักเรียนศูนย์พัฒนาเด็กเล็กบ้านทับมา และโรงเรียนอนุบาลทับมา มีแนวทางการสอนสามารถเสริมสร้างพัฒนาการด้านต่างๆให้กับเด็กได้อย่างมีประสิทธิภาพและตรงตามศักยภาพ	๓๐,๐๐๐	๓๐,๐๐๐	๓๐,๐๐๐	๓๐,๐๐๐	๓๐,๐๐๐	จำนวนผู้ปกครองที่เข้าร่วมโครงการได้รับความรู้ความเข้าใจ	๑. ผู้ปกครองได้รับความรู้เกี่ยวกับวิธีการสอนและเทคนิคการสอน ๒. ผู้ปกครองมีแนวทางการสอนและเทคนิค การสอนเพื่อนำไปใช้กับเด็กที่บ้านได้ ๓. ผู้ปกครองสามารถเสริมสร้างพัฒนาการด้านต่างๆให้กับเด็กได้อย่างมีประสิทธิภาพและตรงตามศักยภาพ	กองการศึกษา
รวม	๒๐ โครงการ	-	-	๑๑,๓๓๙,๐๒๐	๑๑,๓๓๙,๐๒๐	๑๑,๓๓๙,๐๒๐	๑๑,๓๓๙,๐๒๐	๑๑,๓๓๙,๐๒๐	-	-	-

รายละเอียดโครงการพัฒนา
แผนพัฒนาท้องถิ่น (พ.ศ. ๒๕๖๖ - ๒๕๗๐)
เทศบาลตำบลทับมา อำเภอเมือง จังหวัดระยอง

- ก. ยุทธศาสตร์จังหวัดที่ ๒ พัฒนาศักยภาพการท่องเที่ยวให้เติบโตควบคู่กับภาคการเกษตรและภาคอุตสาหกรรมอย่างยั่งยืนมีคุณภาพและยั่งยืน
 ยุทธศาสตร์จังหวัดที่ ๕ เสริมสร้างมาตรฐานการดำรงชีวิต และการมีส่วนร่วมของประชาชนตามหลักปรัชญาเศรษฐกิจพอเพียง
- ข. ยุทธศาสตร์การพัฒนาขององค์กรปกครองส่วนท้องถิ่นในเขตจังหวัดที่ ๑ การพัฒนาความเป็นเลิศด้านการศึกษา ศาสนา ศิลปวัฒนธรรม ภูมิปัญญาท้องถิ่นและการกีฬา
 ยุทธศาสตร์การพัฒนาขององค์กรปกครองส่วนท้องถิ่นในเขตจังหวัดที่ ๒ การพัฒนาและส่งเสริมการท่องเที่ยวเชิงอนุรักษ์อย่างสมดุลและยั่งยืน
 ยุทธศาสตร์การพัฒนาขององค์กรปกครองส่วนท้องถิ่นในเขตจังหวัดที่ ๔ การพัฒนาคุณภาพชีวิต สังคม การเมือง ตามหลักปรัชญาเศรษฐกิจพอเพียงและการบริหารจัดการองค์กร
๔. ยุทธศาสตร์การพัฒนาและส่งเสริมการศึกษา การกีฬา ศาสนา ศิลปวัฒนธรรม ประเพณี และภูมิปัญญาท้องถิ่น

แผนงานการศาสนา วัฒนธรรม และนันทนาการ

ที่	โครงการ	วัตถุประสงค์	เป้าหมาย (ผลผลิตของโครงการ)	งบประมาณ					ตัวชี้วัด (KPI)	ผลลัพธ์ที่คาดว่าจะได้รับ	หน่วยงานที่รับผิดชอบหลัก
				๒๕๖๖ (บาท)	๒๕๖๗ (บาท)	๒๕๖๘ (บาท)	๒๕๖๙ (บาท)	๒๕๗๐ (บาท)			
๑	สนับสนุนวัสดุกีฬาประจำชุมชน/หมู่บ้าน	๑. เพื่อส่งเสริมการออกกำลังกายของประชาชน ๒. ส่งเสริมการเล่นกีฬาของชุมชน	จัดหาวัสดุกีฬาให้แก่ชุมชน/หมู่บ้านในเขตเทศบาลตำบลทับมา	๘๐,๐๐๐	๘๐,๐๐๐	๘๐,๐๐๐	๘๐,๐๐๐	๘๐,๐๐๐	จำนวนชุมชนที่ได้รับวัสดุกีฬา	ประชาชนมีสุขภาพแข็งแรง	กองการศึกษา/ศูนย์กีฬาตำบลทับมา
๒	อุดหนุนโครงการจัดงานเทศกาลผลไม้และของดีเมืองระยอง	เพื่อส่งเสริมการท่องเที่ยว	อุดหนุนที่ทำการปกครองอำเภอเมืองระยอง เพื่อจ่ายในโครงการจัดงานเทศกาลผลไม้และของดีเมืองระยอง	๕๐,๐๐๐	๕๐,๐๐๐	๕๐,๐๐๐	๕๐,๐๐๐	๕๐,๐๐๐	จำนวนงบประมาณที่อุดหนุน	ส่งเสริมการท่องเที่ยว	กองการศึกษา



ที่	โครงการ	วัตถุประสงค์	เป้าหมาย (ผลผลิตของโครงการ)	งบประมาณ					ตัวชี้วัด (KPI)	ผลลัพธ์ที่คาดว่าจะได้รับ	หน่วยงานที่รับผิดชอบ
				๒๕๖๖	๒๕๖๗	๒๕๖๘	๒๕๖๙	๒๕๗๐			
๓	โครงการจัดส่งนักกีฬาเข้าร่วมการแข่งขันกีฬา	๑. เพื่อส่งเสริมให้ผู้นำและประชาชนได้ออกกำลังกายอย่างสม่ำเสมอ ๒. เพื่อเป็นการรณรงค์และกระตุ้นให้ผู้นำและประชาชน ได้ออกกำลังกายด้วยการเล่นกีฬาฟุตบอลอย่างต่อเนื่อง ๓. เพื่อปลูกฝังให้ผู้นำและประชาชน มีจิตสำนึกการออกกำลังกาย และให้มีความรักความสามัคคีกันในหมู่คณะ ๔. เพื่อพัฒนาคุณภาพชีวิตให้ผู้นำและประชาชน ปราศจากโรคภัยไข้เจ็บ สุขภาพร่างกายแข็งแรง ห่างไกลยาเสพติดและอบายมุข	จัดส่งนักกีฬาเข้าร่วมการแข่งขันกีฬาประเภทต่างๆ อาทิเช่น การแข่งขันกีฬาเชื่อมความสัมพันธ์ของ อปท. ,การแข่งขันกีฬา "ไทคัพ" มหกรรมกีฬาท้องถิ่นแห่งประเทศไทย,การกีฬาฟุตบอล อบจ. ระยองคัพ กิจกรรมเข้าร่วมการแข่งขันกีฬาฟุตบอลหน่วยงาน ๘ คน ,การแข่งขันฟุตบอลมวลชนอำเภอเมืองระยองคัพ ,การแข่งขันฟุตบอลอาวุโส ๓๕ อีฟ และการแข่งขันกีฬาอื่นๆ ที่เทศบาลกรมส่งเสริมการปกครองท้องถิ่น หรือจังหวัด อำเภอมอบหมาย ฯลฯ	๔๐,๐๐๐	๔๐,๐๐๐	๔๐,๐๐๐	๔๐,๐๐๐	๔๐,๐๐๐	จำนวนผู้นำชุมชน สมาชิกสภาเทศบาล พนักงานเทศบาล ประชาชนทั่วไป ที่เข้าร่วมแข่งขันร้อยละ ๙๐	๑. ผู้นำ และประชาชนได้ออกกำลังกายอย่างสม่ำเสมอ ๒. ผู้นำ และประชาชน ออกกำลังกาย ด้วยการเล่นกีฬาฟุตบอลอย่างต่อเนื่อง ๓. ผู้นำ และประชาชนมีจิตสำนึกการออกกำลังกาย รักสามัคคีกันในหมู่คณะ ๔. ผู้นำ และประชาชนมีคุณภาพชีวิต สุขภาพร่างกายแข็งแรง ปราศจากโรคภัยไข้เจ็บห่างไกลยาเสพติดและอบายมุข	กองการศึกษา/ศูนย์กีฬาตำบลทับมา

ที่	โครงการ	วัตถุประสงค์	เป้าหมาย (ผลผลิตของโครงการ)	งบประมาณ					ตัวชี้วัด (KPI)	ผลลัพธ์ที่คาดว่าจะได้รับ	หน่วยงานที่รับผิดชอบ
				๒๕๖๖	๒๕๖๗	๒๕๖๘	๒๕๖๙	๒๕๗๐			
๔	โครงการแข่งขันฟุตบอลสัมพันธ์	<p>๑. เพื่อเป็นการสนับสนุนและส่งเสริมให้เยาวชนและประชาชนออกกำลังกาย ใช้เวลาว่าง ให้เกิดประโยชน์และห่างไกลยาเสพติด</p> <p>๒. เพื่อเป็นการเปิดโอกาสให้มีการพบปะแลกเปลี่ยนประสบการณ์การเล่นฟุตบอล โดยใช้กีฬาฟุตบอลเป็นสื่อกลาง รวมถึงส่งเสริมความสามัคคีและการมีส่วนร่วมให้มีในชุมชน</p> <p>๓. เพื่อเป็นการส่งเสริมกีฬาฟุตบอลให้มีมาตรฐานยิ่งขึ้น รวมถึงนักกีฬาปฏิบัติตามกฎกติกา มีน้ำใจ เพื่อก้าวสู่การเป็นนักฟุตบอลอาชีพและมีมาตรฐานยิ่งขึ้น</p> <p>๔. เพื่อพัฒนาทางด้านร่างกายให้แข็งแรง จิตใจ อารมณ์ รวมถึงสังคมที่เข้มแข็ง</p>	จัดการแข่งขันกีฬาฟุตบอลในชุมชนของเทศบาลตำบลทับมาทำให้ประชาชนมีน้ำใจ นักกีฬา รู้แพ้ รู้ชนะ รู้อภัย มีความสามัคคีสุขภาพร่างกายแข็งแรง	๒๐๐,๐๐๐	๒๐๐,๐๐๐	๒๐๐,๐๐๐	๒๐๐,๐๐๐	๒๐๐,๐๐๐	เยาวชนและประชาชนได้รับการส่งเสริมการออกกำลังกาย มีน้ำใจนักกีฬาร้อยละ ๑๐๐	<p>๑. เด็ก เยาวชนและประชาชนใช้เวลาว่างให้เกิดประโยชน์ห่างไกลจากยาเสพติด และอบายมุขทั้งปวง</p> <p>๒. เด็ก เยาวชนและประชาชน มีระเบียบวินัย เคารพกฎกติกา รู้รักสามัคคีในหมู่คณะ และเสริมสร้างความปรองดองสมานฉันท์</p> <p>๓. เด็ก เยาวชนและประชาชน มีสมรรถภาพทางร่างกายที่สมบูรณ์ แข็งแรงห่างไกลโรค</p>	กองการศึกษา / ศูนย์กีฬาตำบลทับมา

ที่	โครงการ	วัตถุประสงค์	เป้าหมาย (ผลผลิตของโครงการ)	งบประมาณ					ตัวชี้วัด (KPI)	ผลลัพธ์ที่คาดว่าจะได้รับ	หน่วยงานที่รับผิดชอบ
				๒๕๖๖	๒๕๖๗	๒๕๖๘	๒๕๖๙	๒๕๗๐			
๕	โครงการแข่งขันกีฬาประเพณีตำบลทับมา เสริมสร้างความปรองดอง สมานฉันท์ และต้านยาเสพติด	๑.เด็ก เยาวชนและประชาชนใช้เวลาว่างให้เกิดประโยชน์ ห่างไกลจากยาเสพติดและอบายมุขทั้งปวง ๒. เด็ก เยาวชนและประชาชน มีระเบียบวินัยเคารพกฎกติกา รู้รักสามัคคีในหมู่คณะ และเสริมสร้างความปรองดองสมานฉันท์ ๓. เด็ก เยาวชนและประชาชน มีสมรรถภาพทางร่างกายที่สมบูรณ์แข็งแรง ห่างไกลโรค ๔. เพื่อส่งเสริมให้เด็กเยาวชนและประชาชนได้ทำกิจกรรมที่เป็นประโยชน์ต่อร่างกาย ๕. เพื่อเสริมสร้างให้เด็ก เยาวชนและประชาชนได้มีทักษะทางด้านการออกกำลังกายและทักษะเฉพาะของกีฬาที่ถนัด	จัดการแข่งขันกีฬาประเพณีตำบลทับมา แก่เด็กเยาวชน ผู้สูงอายุและประชาชนในเขตตำบลทับมา และสร้างความปรองดองสมานฉันท์	๔๐๐,๐๐๐	๔๐๐,๐๐๐	๔๐๐,๐๐๐	๔๐๐,๐๐๐	๔๐๐,๐๐๐	จำนวนเด็ก เยาวชนและประชาชนในเขตตำบลทับมาที่มีความสามัคคี ปรองดองมีสุขภาพร่างกายที่แข็งแรง ร้อยละ ๑๐๐	๑.เด็ก เยาวชนและประชาชนใช้เวลาว่างให้เกิดประโยชน์ห่างไกลจากยาเสพติด และอบายมุขทั้งปวง ๒. เด็ก เยาวชนและประชาชน มีระเบียบวินัย เคารพกฎกติกา รู้รักสามัคคีในหมู่คณะ และเสริมสร้างความปรองดองสมานฉันท์ ๓. เด็ก เยาวชนและประชาชนมีสมรรถภาพทางร่างกายที่สมบูรณ์แข็งแรง ห่างไกลโรค	กองการศึกษา

ที่	โครงการ	วัตถุประสงค์	เป้าหมาย (ผลผลิตของโครงการ)	งบประมาณ					ตัวชี้วัด (KPI)	ผลลัพธ์ที่คาดว่าจะได้รับ	หน่วยงานที่รับผิดชอบ
				๒๕๖๖	๒๕๖๗	๒๕๖๘	๒๕๖๙	๒๕๗๐			
๖	โครงการลานวัฒนธรรม วิถีถิ่นตำบลทับมา	๑. เพื่อให้ชุมชนได้ร่วมสืบสาน และส่งเสริมประเพณี วัฒนธรรมอันเก่าแก่ของ ตำบลทับมา ให้คงอยู่สืบไป ๒. เพื่อปลูกจิตสำนึกให้เด็ก เยาวชนและประชาชน ตระหนักถึงการเข้ามามีส่วน ร่วม ในการอนุรักษ์ สืบสาน ภูมิปัญญาท้องถิ่น ให้เกิด คุณค่าทางวัฒนธรรม ๓. เพื่อเสริมสร้างความ เข้มแข็งของชุมชนด้วยมิติ วัฒนธรรม โดยนำระบบ คุณค่าทางวัฒนธรรม การมี คุณธรรม จริยธรรมตาม หลักธรรมของศาสนา การมี จิตสำนึกรักษ์และภาคภูมิใจ ในถิ่นกำเนิด ๔. เพื่อส่งเสริมให้ทุกภาคส่วน ของสังคม เข้ามามีส่วน ร่วมกับประชาชน ในการ ขับเคลื่อนวัฒนธรรมท้องถิ่น ให้มีศักยภาพไปสู่สากล ๕. เพื่อส่งเสริมให้อนุชนรุ่น หลังได้อนุรักษ์กิจกรรม ศิลปะการแสดงและการร้อย รำของไทยให้คงอยู่สืบไป	จัดโครงการลานวัฒนธรรมวิถี ถิ่นตำบลทับมา	๔๓๐,๐๐๐	๔๓๐,๐๐๐	๔๓๐,๐๐๐	๔๓๐,๐๐๐	๔๓๐,๐๐๐	จำนวนคณะ ผู้บริหาร สมาชิกสภา ผู้นำชุมชน ผู้นำ ท้องถิ่น สมาชิก ศูนย์พัฒนา คุณภาพชีวิต และส่งเสริม อาชีพผู้สูงอายุ คณะกรรมการ สภาวัฒนธรรม ตำบลทับมา ข้าราชการ พนักงาน เทศบาลเด็ก เยาวชน ประชาชนและ ผู้สูงอายุในเขต พื้นที่เทศบาล ตำบลทับมา และเขตบริเวณ ใกล้เคียงที่เข้า ร่วม โครงการ ร้อยละ ๙๐	๑. ชุมชนได้ร่วมสืบสาน และส่งเสริมประเพณี วัฒนธรรมอันเก่าแก่ของ ตำบลทับมา ให้คงอยู่สืบไป ๒. เด็ก เยาวชนและ ประชาชน มีจิตสำนึก และ ตระหนักถึงการเข้ามามี ส่วนร่วม ในการอนุรักษ์ สืบสานภูมิปัญญาท้องถิ่น ให้เกิดคุณค่าทางวัฒนธรรม ๓. ชุมชนมีความเข้มแข็ง ด้วยมิติวัฒนธรรม โดยนำ ระบบคุณค่าทางวัฒนธรรม มีคุณธรรม จริยธรรมตาม หลักธรรมของศาสนา มี จิตสำนึกรักษ์และภาคภูมิใจ ในถิ่นกำเนิด ๔. ทุกภาคส่วนของสังคม มีส่วนร่วมกับประชาชน ขับเคลื่อนวัฒนธรรม ท้องถิ่นให้มีศักยภาพไปสู่ สากล ๕. อนุชนรุ่นหลังได้ร่วม อนุรักษ์กิจกรรม ศิลปะการแสดง และการ ร้อยรำของไทยให้คงอยู่สืบไป	กองการศึกษา

ที่	โครงการ	วัตถุประสงค์	เป้าหมาย (ผลผลิตของโครงการ)	งบประมาณ					ตัวชี้วัด (KPI)	ผลลัพธ์ที่คาดว่าจะได้รับ	หน่วยงานที่รับผิดชอบ
				๒๕๖๖	๒๕๖๗	๒๕๖๘	๒๕๖๙	๒๕๗๐			
๗	โครงการสืบสานประเพณีลอยกระทง	๑. เพื่อให้เด็ก เยาวชนและประชาชน มีส่วนร่วมในการสืบสาน อนุรักษ์วัฒนธรรมประเพณีอันดีงามของไทยให้คงอยู่กับคนรุ่นหลังต่อไป ๒. เพื่อส่งเสริมและสนับสนุนให้เด็ก เยาวชนและประชาชนเห็นถึงความสำคัญ ตระหนักถึงคุณค่า และรักษาไว้ซึ่งวัฒนธรรมประเพณีอันดีงามของท้องถิ่น ๓. เพื่อให้เกิดความสัมพันธ์อันดีระหว่างหน่วยงานของรัฐ เอกชน ประชาชน ผู้นำท้องถิ่น เด็กและเยาวชน ๔. เพื่อเป็นการเผยแพร่ประชาสัมพันธ์ และสนับสนุนส่งเสริมการท่องเที่ยวของท้องถิ่น ๕. เพื่อสนองรับนโยบายของรัฐบาลในการรักษาวัฒนธรรมประเพณีไทยอันงดงามไว้และเป็นการสร้างความสุขให้แก่เด็กเยาวชนและประชาชน	ประชาชนในเขตเทศบาลตำบลทับมา	๕๐๐,๐๐๐	๕๐๐,๐๐๐	๕๐๐,๐๐๐	๕๐๐,๐๐๐	๕๐๐,๐๐๐	จำนวนคณะผู้บริหาร สมาชิกสภาเทศบาล ข้าราชการ พนักงาน เทศบาล ผู้นำท้องถิ่น เด็ก เยาวชนและประชาชน ผู้เข้าร่วมโครงการ มีส่วนร่วมในการอนุรักษ์และสืบสานประเพณีลอยกระทง ร้อยละ ๑๐๐	๑. เด็ก เยาวชนและประชาชน มีส่วนร่วมในการสืบสาน อนุรักษ์ วัฒนธรรมประเพณีอันดีงามให้คงอยู่สืบไป ๒. เด็ก เยาวชนและประชาชนเห็นถึงความสำคัญ ตระหนักถึงคุณค่าและรักษาไว้ซึ่งวัฒนธรรมประเพณีอันดีงามของท้องถิ่น ๓. เกิดความสัมพันธ์อันดีระหว่างหน่วยงานของรัฐ เอกชน ประชาชน ผู้นำท้องถิ่น เด็ก และเยาวชนได้เป็นอย่างดี ๔. ให้มีการเผยแพร่ประชาสัมพันธ์งานประเพณีสนับสนุนส่งเสริมการท่องเที่ยวของท้องถิ่น ๕. สามารถสนองรับนโยบายของรัฐบาลในการรักษาวัฒนธรรมประเพณีไทยอันงดงามไว้ และเด็ก เยาวชนและประชาชน ได้รับความสุขในการเข้าร่วมกิจกรรม	กองการศึกษา

ที่	โครงการ	วัตถุประสงค์	เป้าหมาย (ผลผลิตของโครงการ)	งบประมาณ					ตัวชี้วัด (KPI)	ผลลัพธ์ที่คาดว่าจะได้รับ	หน่วยงานที่รับผิดชอบ
				๒๕๖๖	๒๕๖๗	๒๕๖๘	๒๕๖๙	๒๕๗๐			
๘	อุดหนุนโครงการส่งเสริมสนับสนุนอนุรักษ์มรดกไทยและเฉลิมพระเกียรติสมเด็จพระกนิษฐาธิราชเจ้ากรมสมเด็จพระเทพรัตนราชสุดาฯ สยามบรมราชกุมารี เนื่องในวันคล้ายวันพระราชสมภพ ๒ เมษายน และกิจกรรมทางศิลปวัฒนธรรมของอำเภอเมืองระยอง	๑. เพื่อร่วมเฉลิมพระเกียรติสมเด็จพระกนิษฐาธิราชเจ้ากรมสมเด็จพระเทพรัตนราชสุดาฯ สยามบรมราชกุมารี เนื่องในโอกาสวันคล้ายวันพระราชสมภพ ๒ เมษายน ๒. เพื่อสืบสานศิลปวัฒนธรรมและภูมิปัญญาท้องถิ่นของอำเภอเมืองระยอง ๓. เพื่อให้หน่วยงาน/องค์กรปกครองส่วนท้องถิ่น/สถานศึกษา/เยาวชน และประชาชนในเมืองระยอง มีส่วนร่วมในการบำรุงศิลปะวัฒนธรรม ประเพณี และภูมิปัญญาท้องถิ่นให้คงอยู่สืบไป	อุดหนุนโครงการส่งเสริมสนับสนุนอนุรักษ์มรดกไทยและเฉลิมพระเกียรติสมเด็จพระกนิษฐาธิราชเจ้ากรมสมเด็จพระเทพรัตนราชสุดาฯ สยามบรมราชกุมารี เนื่องในวันคล้ายวันพระราชสมภพ ๒ เมษายน และกิจกรรมทางศิลปวัฒนธรรมของอำเภอเมืองระยอง	๓๐,๐๐๐	๓๐,๐๐๐	๓๐,๐๐๐	๓๐,๐๐๐	๓๐,๐๐๐	จำนวนงบประมาณที่อุดหนุน	หน่วยงาน องค์กรปกครองส่วนท้องถิ่น เด็ก เยาวชน และประชาชนในพื้นที่อำเภอเมืองระยองร่วมกันเฉลิมพระเกียรติสมเด็จพระกนิษฐาธิราชเจ้ากรมสมเด็จพระเทพรัตนราชสุดาฯ สยามบรมราชกุมารี เนื่องในวันคล้ายวันพระราชสมภพ ๒ เมษายน	กองการศึกษา

ที่	โครงการ	วัตถุประสงค์	เป้าหมาย (ผลผลิตของโครงการ)	งบประมาณ					ตัวชี้วัด (KPI)	ผลลัพธ์ที่คาดว่าจะได้รับ	หน่วยงานที่รับผิดชอบ
				๒๕๖๖	๒๕๖๗	๒๕๖๘	๒๕๖๙	๒๕๗๐			
๙	อุดหนุนโครงการจัดงานวันสมเด็จพระเจ้าตากสินมหาราช จังหวัดระยอง	๑. เพื่อจัดงานรื่นเริงประจำปีเป็นการรักษาประเพณีท้องถิ่น ๒. เพื่อเป็นการจัดหารายได้ช่วยกิจการเหล่ากาชาดจังหวัดระยอง เพื่อช่วยเหลือผู้ยากจน ๓. เพื่อเป็นการส่งเสริมการท่องเที่ยวของจังหวัดระยอง และทำให้ท้องถิ่นต่างๆมีโอกาสนำกิจกรรมของท้องถิ่นมาแสดงหรือส่งเสริมวัฒนธรรม ๔. เพื่อส่งเสริมอุตสาหกรรมและสินค้าพื้นเมือง ๕. เพื่อร่วมสร้างกิจกรรมการจัดงาน	อุดหนุนโครงการจัดงานวันสมเด็จพระเจ้าตากสินมหาราช จังหวัดระยอง	๓๐,๐๐๐	๓๐,๐๐๐	๓๐,๐๐๐	๓๐,๐๐๐	๓๐,๐๐๐	จำนวนงบประมาณที่อุดหนุน	๑. องค์กรปกครองส่วนท้องถิ่น และประชาชนในพื้นที่มีส่วนสนับสนุนการจัดงานสมเด็จพระเจ้าตากสิน ๒. องค์กรปกครองส่วนท้องถิ่นและประชาชนในพื้นที่มีส่วนร่วมในการพัฒนาการท่องเที่ยวเผยแพร่สินค้าพื้นเมืองและสินค้าอุตสาหกรรมเป็นการขยายผลทางเศรษฐกิจ ๓. เหล่ากาชาดจังหวัดระยองมีเงินทุนสำหรับช่วยเหลือประชาชนผู้ด้อยโอกาส	กองการศึกษา

ที่	โครงการ	วัตถุประสงค์	เป้าหมาย (ผลผลิตของโครงการ)	งบประมาณ					ตัวชี้วัด (KPI)	ผลลัพธ์ที่คาดว่าจะได้รับ	หน่วยงานที่รับผิดชอบ
				๒๕๖๖	๒๕๖๗	๒๕๖๘	๒๕๖๙	๒๕๗๐			
๑๐	อุดหนุนโครงการ ประเพณีทำบุญสงกรานต์ เกวียนสภาวัฒนธรรม ตำบลทับมา	๑. เพื่อสร้างจิตสำนึก ให้แก่ เด็ก เยาวชนและประชาชนใน การอนุรักษ์วัฒนธรรม ประเพณีอันดีงามของไทย ๒. เพื่อเป็นการธำรงรักษาไว้ ซึ่งวัฒนธรรมประเพณีอันดี งามของท้องถิ่น ให้เป็นมรดก ทางวัฒนธรรมแก่ประชาชน และเยาวชนในท้องถิ่น ๓. ปลุกฝังให้เด็กและเยาวชน ในท้องถิ่นได้ร่วมกันรักษา เอกลักษณ์อันดีงามของชาติ	อุดหนุนกิจการสภา วัฒนธรรมตำบลทับมา	๔๐,๐๐๐	๔๐,๐๐๐	๔๐,๐๐๐	๔๐,๐๐๐	๔๐,๐๐๐	จำนวน งบประมาณ ที่อุดหนุน	๑. เด็ก เยาวชนและ ประชาชน มีจิตสำนึกที่ดีใน การอนุรักษ์วัฒนธรรมอันดี งามของไทย ๒. เด็ก เยาวชนและ ประชาชนในท้องถิ่น สามารถร่วมกันรักษา เอกลักษณ์อันดีงามของ ท้องถิ่นได้เป็นอย่างดี ๓. เด็ก เยาวชนและ ประชาชนในท้องถิ่น สามารถธำรงรักษาไว้ซึ่ง วัฒนธรรมอันดีงามเป็น มรดกทางวัฒนธรรมสืบ ต่อไป	กองการศึกษา
รวม	๑๐ โครงการ	-	-	๑,๘๐๐,๐๐๐	๑,๘๐๐,๐๐๐	๑,๘๐๐,๐๐๐	๑,๘๐๐,๐๐๐	๑,๘๐๐,๐๐๐	-	-	-

๕. ยุทธศาสตร์ การพัฒนาการบริหารจัดการ และพัฒนาทรัพยากรมนุษย์

รายละเอียดโครงการพัฒนา
แผนพัฒนาท้องถิ่น (พ.ศ. ๒๕๖๖ - ๒๕๗๐)
เทศบาลตำบลทับมา อำเภอเมือง จังหวัดระยอง

ก. ยุทธศาสตร์จังหวัดที่ ๕ เสริมสร้างมาตรฐานการดำรงชีวิต และการมีส่วนร่วมของประชาชนตามหลักปรัชญาเศรษฐกิจพอเพียง

ข. ยุทธศาสตร์การพัฒนาขององค์กรปกครองส่วนท้องถิ่นในเขตจังหวัดที่ ๔ การพัฒนาคุณภาพชีวิต สังคม และการเมือง ตามหลักปรัชญาเศรษฐกิจพอเพียงและการบริหารจัดการองค์กร

๕. ยุทธศาสตร์ การพัฒนาการบริหารจัดการและพัฒนาทรัพยากรมนุษย์

แผนงานบริหารงานทั่วไป (งานบริหารงานคลัง)

ที่	โครงการ	วัตถุประสงค์	เป้าหมาย (ผลผลิตของโครงการ)	งบประมาณ					ตัวชี้วัด (KPI)	ผลลัพธ์ที่คาดว่าจะได้รับ	หน่วยงานที่รับผิดชอบหลัก
				๒๕๖๖ (บาท)	๒๕๖๗ (บาท)	๒๕๖๘ (บาท)	๒๕๖๙ (บาท)	๒๕๗๐ (บาท)			
๑	โครงการปรับปรุงระบบแผนที่ภาษีและทะเบียนทรัพย์สิน	เพื่อนำแผนที่ภาษีและทะเบียนทรัพย์สินไปใช้เป็นข้อมูลในการจัดเก็บภาษีตรวจสอบ ติดตามและเร่งรัดการจัดเก็บภาษีให้ครบถ้วนถูกต้อง	ปรับปรุงพัฒนาระบบแผนที่ภาษีและทะเบียนทรัพย์สินให้มีข้อมูลครบถ้วนเป็นปัจจุบัน	๓๐๐,๐๐๐	๓๐๐,๐๐๐	๓๐๐,๐๐๐	๓๐๐,๐๐๐	๓๐๐,๐๐๐	เทศบาลสามารถนำระบบแผนที่ภาษีและทะเบียนทรัพย์สินมาใช้ในการจัดเก็บภาษีได้จริง	เทศบาลมีแผนที่ภาษีและทะเบียนทรัพย์สินที่ได้มาตรฐานและมีข้อมูลถูกต้องเป็นปัจจุบัน	กองคลัง
๒	โครงการอบรมเพิ่มศักยภาพองค์ความรู้แก่ผู้ปฏิบัติงานเกี่ยวกับการเบิกจ่ายเงินประจำปีงบประมาณ พ.ศ.๒๕๖๖	เพื่อให้ผู้เข้ารับการอบรมมีความรู้เกี่ยวกับการเบิกจ่ายเงิน	จัดฝึกอบรมเพิ่มความรู้ให้แก่ผู้ปฏิบัติงานเกี่ยวข้องกับการเบิกจ่ายเงิน	๓๐,๐๐๐					จำนวนผู้เข้าร่วมโครงการ	การปฏิบัติราชการมีประสิทธิภาพ	กองคลัง
๓	โครงการหน่วยเคลื่อนที่จัดเก็บภาษีและค่าธรรมเนียมของเทศบาลตำบลทับมา	เพื่อพัฒนาเพิ่มประสิทธิภาพการจัดเก็บภาษี	ออกบริการรับชำระภาษีและค่าธรรมเนียม	๓๐,๐๐๐			๓๐,๐๐๐		ร้อยละการเพิ่มขึ้นของรายได้	เทศบาลมีรายได้เพิ่มขึ้น	กองคลัง

ที่	โครงการ	วัตถุประสงค์	เป้าหมาย (ผลผลิตของโครงการ)	งบประมาณ					ตัวชี้วัด (KPI)	ผลลัพธ์ที่คาดว่าจะได้รับ	หน่วยงานที่รับผิดชอบ	
				๒๕๖๖	๒๕๖๗	๒๕๖๘	๒๕๖๙	๒๕๗๐				
๔	โครงการพัฒนาประสิทธิภาพการให้บริการจัดเก็บและพัฒนารายได้	เพื่อพัฒนาศักยภาพในการให้บริการจัดเก็บและพัฒนารายได้	ออกหน่วยบริการรับชำระภาษีและค่าธรรมเนียม		๓๐,๐๐๐				๓๐,๐๐๐	รายได้เพิ่มขึ้น	เทศบาลมีรายได้เพิ่มขึ้น	กองคลัง
๕	โครงการอบรมเสริมสร้างพัฒนาบุคลากรให้มีความรู้ด้านกฎหมายระเบียบที่เกี่ยวข้องกับการเบิกจ่ายประจำปีงบประมาณ พ.ศ.๒๕๖๘	เพื่อให้ผู้เข้ารับการอบรมมีความรู้ด้านกฎหมายและระเบียบที่ใช้ในการเบิกจ่าย	จัดฝึกอบรมเพิ่มความรู้ให้แก่ผู้ปฏิบัติงานที่เกี่ยวข้องกับการเบิกจ่ายเงิน			๓๐,๐๐๐				จำนวนผู้เข้าร่วมโครงการ	การปฏิบัติราชการมีประสิทธิภาพ	กองคลัง
๖	โครงการประชาสัมพันธ์และรณรงค์การชำระภาษีประจำปีงบประมาณ พ.ศ.๒๕๖๘	เพื่อพัฒนาและเพิ่มประสิทธิภาพเพิ่มประสิทธิภาพการจัดเก็บรายได้ของเทศบาล	จัดทำป้าย และแผ่นพับประชาสัมพันธ์เชิญชวนให้ประชาชนทราบ			๓๐,๐๐๐				ร้อยละการเพิ่มขึ้นของรายได้	เทศบาลมีรายได้เพิ่มขึ้น	กองคลัง
๗	โครงการฝึกอบรมการควบคุมพัสดุการจัดทำทะเบียนคุมและการจำหน่ายพัสดุประจำปีงบประมาณ พ.ศ. ๒๕๖๙	เพื่อให้ความรู้ความเข้าใจต่อการปฏิบัติงานด้านพัสดุที่ถูกต้องเกิดประสิทธิภาพและประสิทธิผลมากยิ่งขึ้น	จัดฝึกอบรมเพิ่มความรู้ให้แก่ผู้ปฏิบัติงานงานพัสดุและผู้ที่เกี่ยวข้อง				๓๐,๐๐๐			จำนวนผู้เข้าร่วมโครงการ	การปฏิบัติราชการเกี่ยวกับงานพัสดุมีประสิทธิภาพและประสิทธิผล	กองคลัง

ที่	โครงการ	วัตถุประสงค์	เป้าหมาย (ผลผลิตของโครงการ)	งบประมาณ					ตัวชี้วัด (KPI)	ผลลัพธ์ที่คาดว่าจะได้รับ	หน่วยงานที่รับผิดชอบ
				๒๕๖๖	๒๕๖๗	๒๕๖๘	๒๕๖๙	๒๕๗๐			
๘	โครงการฝึกอบรมเสริมสร้างเทคนิคการบริหารการจัดซื้อจัดจ้างและการบริหารพัสดุภาครัฐและแนวทางการป้องกันการทุจริต ประจำปีงบประมาณ พ.ศ. ๒๕๗๐	เพื่อให้มีความรู้ความเข้าใจต่อการปฏิบัติงานด้านพัสดุที่ถูกต้อง เกิดประสิทธิภาพและประสิทธิผลมากยิ่งขึ้น	จัดฝึกอบรมเพิ่มความรู้ให้แก่ผู้ปฏิบัติงานงานพัสดุและผู้ที่เกี่ยวข้อง					๓๐,๐๐๐	จำนวนผู้เข้าร่วมโครงการ	การปฏิบัติราชการเกี่ยวกับงานพัสดุ	กองคลัง
รวม	๘ โครงการ	-	-	๓๖๐,๐๐๐	๓๓๐,๐๐๐	๓๖๐,๐๐๐	๓๖๐,๐๐๐	๓๖๐,๐๐๐	-	-	-

รายละเอียดโครงการพัฒนา
แผนพัฒนาท้องถิ่น (พ.ศ. ๒๕๖๖ - ๒๕๗๐)
เทศบาลตำบลทับมา อำเภอเมือง จังหวัดระยอง

- ก. ยุทธศาสตร์จังหวัดที่ ๕ เสริมสร้างมาตรฐานการดำรงชีวิต และการมีส่วนร่วมของประชาชนตามหลักปรัชญาเศรษฐกิจพอเพียง
- ข. ยุทธศาสตร์การพัฒนาขององค์กรปกครองส่วนท้องถิ่นในเขตจังหวัดที่ ๔ การพัฒนาคุณภาพชีวิต สังคม และการเมือง ตามหลักปรัชญาเศรษฐกิจพอเพียงและการบริหารจัดการองค์กร
๕. ยุทธศาสตร์ การพัฒนาการบริหารจัดการและพัฒนาทรัพยากรมนุษย์
- แผนงานบริหารงานทั่วไป (กองการเจ้าหน้าที่)

ที่	โครงการ	วัตถุประสงค์	เป้าหมาย (ผลผลิตของโครงการ)	งบประมาณ					ตัวชี้วัด (KPI)	ผลลัพธ์ที่คาดว่าจะได้รับ	หน่วยงานที่รับผิดชอบหลัก
				๒๕๖๖ (บาท)	๒๕๖๗ (บาท)	๒๕๖๘ (บาท)	๒๕๖๙ (บาท)	๒๕๗๐ (บาท)			
๑	โครงการส่งเสริมคุณธรรมจริยธรรมเพื่อองค์กรใสสะอาด	เพื่อส่งเสริมคุณธรรมและจริยธรรมโดยใช้หลักศาสนาเพื่อเพิ่มสมรรถนะและพัฒนาตนเองในการปฏิบัติงานให้มีประสิทธิภาพและประสิทธิผลและสามารถนำไปปรับใช้ให้เกิดประโยชน์ต่อตนเอง ครอบครัวและท้องถิ่น	คณะผู้บริหาร สมาชิกสภาและเจ้าหน้าที่เทศบาลตำบลทับมา	๑๐๐,๐๐๐	๑๐๐,๐๐๐	๑๐๐,๐๐๐	๑๐๐,๐๐๐	๑๐๐,๐๐๐	ร้อยละ ๘๐ ของผู้ร่วมโครงการมีความพึงพอใจ	ผู้เข้าร่วมโครงการได้รับความรู้และนำมาปรับใช้ในการปฏิบัติงานและในชีวิตประจำวัน	กองการเจ้าหน้าที่
๒	โครงการเพิ่มประสิทธิภาพการพัฒนาตนเองสู่การพัฒนาท้องถิ่น	เพื่อเพิ่มพูนความรู้ ทักษะ ประสบการณ์จากการศึกษาดูงานนำมาปรับใช้ในการปฏิบัติงานให้มีประสิทธิภาพและประสิทธิผล	คณะผู้บริหาร สมาชิกสภาพนักงานเทศบาล พนักงานครูเทศบาล ลูกจ้างประจำและพนักงานจ้าง	๔๐๐,๐๐๐	๔๐๐,๐๐๐	๔๐๐,๐๐๐	๔๐๐,๐๐๐	๔๐๐,๐๐๐	ร้อยละ ๙๐ ของผู้ร่วมโครงการมีความพึงพอใจ	ผู้เข้าร่วมโครงการนำความรู้และประสบการณ์ศึกษาดูงานมาพัฒนาตนเองและท้องถิ่น	กองการเจ้าหน้าที่
๓	โครงการส่งเสริมคุณธรรมจริยธรรมและพัฒนาศักยภาพของบุคลากรในองค์กรให้มีประสิทธิภาพในการปฏิบัติราชการ	เพื่อส่งเสริมคุณธรรมและจริยธรรมให้แก่บุคลากรในองค์กรให้มีประสิทธิภาพในการปฏิบัติราชการ	คณะผู้บริหาร สมาชิกสภาและเจ้าหน้าที่เทศบาลตำบลทับมา	-	๕๐๐,๐๐๐	๕๐๐,๐๐๐	๕๐๐,๐๐๐	๕๐๐,๐๐๐	ร้อยละ ๘๐ ของผู้ร่วมโครงการมีความพึงพอใจ	ผู้เข้าร่วมโครงการได้รับความรู้และนำประสบการณ์ศึกษาดูงานมาพัฒนาตนเององค์กรและท้องถิ่น	กองการเจ้าหน้าที่
รวม	๓ โครงการ	-	-	๕๐๐,๐๐๐	๑,๐๐๐,๐๐๐	๑,๐๐๐,๐๐๐	๑,๐๐๐,๐๐๐	๑,๐๐๐,๐๐๐	-	-	-



รายละเอียดโครงการพัฒนา
แผนพัฒนาท้องถิ่น (พ.ศ. ๒๕๖๖ - ๒๕๗๐)
เทศบาลตำบลทับมา อำเภอเมือง จังหวัดระยอง

ก. ยุทธศาสตร์จังหวัดที่ ๕ เสริมสร้างมาตรฐานการดำรงชีวิต และการมีส่วนร่วมของประชาชนตามหลักปรัชญาเศรษฐกิจพอเพียง

ข. ยุทธศาสตร์การพัฒนาขององค์กรปกครองส่วนท้องถิ่นในเขตจังหวัดที่ ๔ การพัฒนาคุณภาพชีวิต สังคม และการเมือง ตามหลักปรัชญาเศรษฐกิจพอเพียงและการบริหารจัดการองค์กร

๕. ยุทธศาสตร์ การพัฒนาการบริหารจัดการและพัฒนาทรัพยากรมนุษย์

แผนงานบริหารงานทั่วไป (งานควบคุมภายในและตรวจสอบภายใน)

ที่	โครงการ	วัตถุประสงค์	เป้าหมาย (ผลผลิตของโครงการ)	งบประมาณ					ตัวชี้วัด (KPI)	ผลลัพธ์ที่คาดว่าจะได้รับ	หน่วยงานที่ รับผิดชอบหลัก
				๒๕๖๖ (บาท)	๒๕๖๗ (บาท)	๒๕๖๘ (บาท)	๒๕๖๙ (บาท)	๒๕๗๐ (บาท)			
๑	โครงการฝึกอบรมเชิงปฏิบัติการหลักสูตร "การบริหารจัดการความเสี่ยงและการติดตามประเมินผล การควบคุมภายใน" เทศบาลตำบลทับมา	พัฒนาศักยภาพของบุคลากรด้านการการบริหารความเสี่ยง และการติดตามประเมินผล การควบคุมภายใน ให้แก่เจ้าหน้าที่ของเทศบาลตำบลทับมา	พนักงานเทศบาล พนักงานครู ลูกจ้างประจำ พนักงานจ้าง และคณะผู้บริหาร	๓๐,๐๐๐	๓๐,๐๐๐	๓๐,๐๐๐	๓๐,๐๐๐	๓๐,๐๐๐	ร้อยละ ๘๐ ของผู้เข้าร่วมโครงการ	บุคลากรในองค์กร เข้าใจในเรื่องการบริหารความเสี่ยง และการติดตามประเมินผลการควบคุมภายใน และนำไปปฏิบัติเพื่อลดความเสี่ยงในองค์กรได้	งานควบคุมภายในและตรวจสอบภายใน
รวม	๑ โครงการ	-	-	๓๐,๐๐๐	๓๐,๐๐๐	๓๐,๐๐๐	๓๐,๐๐๐	๓๐,๐๐๐	-	-	-

๒. ยุทธศาสตร์การพัฒนา การเมือง
การบริหารข้อมูลข่าวสารและเทคโนโลยี
สารสนเทศ

รายละเอียดโครงการพัฒนา
แผนพัฒนาท้องถิ่น (พ.ศ. ๒๕๖๖ - ๒๕๗๐)
เทศบาลตำบลทับมา อำเภอเมืองระยอง จังหวัดระยอง

ก. ยุทธศาสตร์จังหวัดที่ ๕ เสริมสร้างมาตรฐานการดำรงชีวิต และการมีส่วนร่วมของประชาชนตามหลักปรัชญาเศรษฐกิจพอเพียง

ข. ยุทธศาสตร์การพัฒนาขององค์กรปกครองส่วนท้องถิ่นในเขตจังหวัดที่ ๔ การพัฒนาคุณภาพชีวิต สังคม และการเมือง ตามหลักปรัชญาของเศรษฐกิจพอเพียง และการบริหารจัดการองค์กร

๖. ยุทธศาสตร์การพัฒนา การเมือง การบริหารข้อมูลข่าวสารและเทคโนโลยีสารสนเทศ

แผนงานบริหารทั่วไป

ที่	โครงการ	วัตถุประสงค์	เป้าหมาย (ผลผลิตของโครงการ)	งบประมาณ					ตัวชี้วัด (KPI)	ผลลัพธ์ที่คาดว่าจะได้รับ	หน่วยงานที่รับผิดชอบหลัก
				๒๕๖๖ (บาท)	๒๕๖๗ (บาท)	๒๕๖๘ (บาท)	๒๕๖๙ (บาท)	๒๕๗๐ (บาท)			
๑	โครงการสนับสนุนการเลือกตั้ง	เพื่อสนับสนุนการปกครองในระบอบประชาธิปไตยและเพื่อให้ประชาชนมีจิตสำนึกในการสิทธิเลือกตั้ง	สนับสนุนการเลือกตั้งทุกระดับระดับประเทศและระดับท้องถิ่น	๑,๐๐๐,๐๐๐	๑,๐๐๐,๐๐๐	๔,๐๐๐,๐๐๐	๑,๐๐๐,๐๐๐	๑,๐๐๐,๐๐๐	ร้อยละของผู้ใช้สิทธิเลือกตั้ง	ประชาชนมีจิตสำนึกในการใช้สิทธิเลือกตั้ง	ฝ่ายบริหารฯ/สำนักปลัด
๒	โครงการวันเฉลิมพระชนมพรรษาสมเด็จพระนางเจ้าสุทิดา พัชรสุธาพิมลลักษณ พระบรมราชินี	๑.เพื่อให้ประชาชนทุกหมู่เหล่าได้สำนึกในพระมหากรุณาธิคุณที่ทรงมีต่อพสกนิกร ๒.เพื่อเป็นการแสดงออกถึงความจงรักภักดีต่อสถาบันพระมหากษัตริย์	จัดกิจกรรมโครงการวันเฉลิมพระชนมพรรษามสมเด็จพระนางเจ้าสุทิดา พัชรสุธาพิมลลักษณ พระบรมราชินี	๓๐๐,๐๐๐	๓๐๐,๐๐๐	๓๐๐,๐๐๐	๓๐๐,๐๐๐	๓๐๐,๐๐๐	ผู้เข้าร่วมโครงการมีความจงรักภักดีต่อสถาบันพระมหากษัตริย์	ประชาชนมีจิตสำนึกในพระมหากรุณาธิคุณและแสดงความจงรักภักดีต่อสถาบันพระมหากษัตริย์	ฝ่ายบริหารฯ/สำนักปลัด
๓	โครงการวันเฉลิมพระชนมพรรษาพระบาทสมเด็จพระปรเมนทรรามาธิบดีศรีสินทรมหาวชิราลงกรณฯ พระวชิรเกล้าเจ้าอยู่หัว	๑.เพื่อให้ประชาชนทุกหมู่เหล่าได้สำนึกในพระมหากรุณาธิคุณที่ทรงมีต่อพสกนิกร ๒.เพื่อเป็นการแสดงออกถึงความจงรักภักดีต่อสถาบันพระมหากษัตริย์	จัดกิจกรรมโครงการวันเฉลิมพระชนมพรรษาพระบาทสมเด็จพระปรเมนทรรามาธิบดีศรีสินทรมหาวชิราลงกรณฯ พระวชิรเกล้าเจ้าอยู่หัว	๓๐๐,๐๐๐	๓๐๐,๐๐๐	๓๐๐,๐๐๐	๓๐๐,๐๐๐	๓๐๐,๐๐๐	ผู้เข้าร่วมโครงการมีความจงรักภักดีต่อสถาบันพระมหากษัตริย์	ประชาชนมีจิตสำนึกในพระมหากรุณาธิคุณและแสดงความจงรักภักดีต่อสถาบันพระมหากษัตริย์	ฝ่ายบริหารฯ/สำนักปลัด



ที่	โครงการ	วัตถุประสงค์	เป้าหมาย (ผลผลิตของโครงการ)	งบประมาณ					ตัวชี้วัด (KPI)	ผลลัพธ์ที่คาดว่าจะได้รับ	หน่วยงานที่รับผิดชอบ
				๒๕๖๖	๒๕๖๗	๒๕๖๘	๒๕๖๙	๒๕๗๐			
๔	โครงการวันแม่แห่งชาติ	เพื่อเทิดทูนสถาบันพระมหากษัตริย์และระลึกถึงพระคุณของแม่	จัดกิจกรรมเฉลิมฉลองวันเฉลิมพระราชสมเด็จพระนางเจ้าสิริกิติ์ พระบรมราชินีนาถ พระบรมราชชนนีพันปีหลวง	๓๕๐,๐๐๐	๓๕๐,๐๐๐	๓๕๐,๐๐๐	๓๕๐,๐๐๐	๓๕๐,๐๐๐	ผู้เข้าร่วมโครงการมีความจงรักภักดีต่อสถาบันพระมหากษัตริย์	แสดงออกซึ่งความจงรักภักดีต่อสถาบันพระมหากษัตริย์และระลึกถึงพระคุณของแม่	ฝ่ายบริหารฯ/สำนักปลัด
๕	โครงการวันพ่อแห่งชาติ	เพื่อเทิดทูนสถาบันพระมหากษัตริย์และระลึกถึงพระคุณของพ่อ	จัดกิจกรรมเฉลิมฉลองวันเฉลิมพระราชาพระบาทสมเด็จพระบรมชนกาธิเบศรมหาภูมิพลอดุลยเดชมหาราชบรมนาถบพิตร	๑๐,๐๐๐	๑๐,๐๐๐	๑๐,๐๐๐	๑๐,๐๐๐	๑๐,๐๐๐	ผู้เข้าร่วมโครงการมีความจงรักภักดีต่อสถาบันพระมหากษัตริย์	แสดงออกซึ่งความจงรักภักดีต่อสถาบันพระมหากษัตริย์และระลึกถึงพระคุณของพ่อ	ฝ่ายบริหารฯ/สำนักปลัด
รวม	๕ โครงการ	-	-	๑,๙๖๐,๐๐๐	๑,๙๖๐,๐๐๐	๔,๙๖๐,๐๐๐	๑,๙๖๐,๐๐๐	๑,๙๖๐,๐๐๐	-	-	-

รายละเอียดโครงการพัฒนา

แผนพัฒนาท้องถิ่น (พ.ศ. ๒๕๖๖ - ๒๕๗๐)

เทศบาลตำบลทับมา อำเภอเมืองระยอง จังหวัดระยอง

ก. ยุทธศาสตร์จังหวัดที่ ๕ เสริมสร้างมาตรฐานการดำรงชีวิต และการมีส่วนร่วมของประชาชนตามหลักปรัชญาเศรษฐกิจพอเพียง

ข. ยุทธศาสตร์การพัฒนาขององค์กรปกครองส่วนท้องถิ่นในเขตจังหวัดที่ ๔ การพัฒนาคุณภาพชีวิต สังคม และการเมือง ตามหลักปรัชญาของเศรษฐกิจพอเพียง และการบริหารจัดการองค์กร

๖. ยุทธศาสตร์การพัฒนา การเมือง การบริหารข้อมูลข่าวสารและเทคโนโลยีสารสนเทศ

แผนงานบริหารงานทั่วไป (งานวางแผนสถิติและวิชาการ)

ที่	โครงการ	วัตถุประสงค์	เป้าหมาย (ผลผลิตของโครงการ)	งบประมาณ					ตัวชี้วัด (KPI)	ผลลัพธ์ที่คาดว่าจะได้รับ	หน่วยงานที่รับผิดชอบหลัก
				๒๕๖๖ (บาท)	๒๕๖๗ (บาท)	๒๕๖๘ (บาท)	๒๕๖๙ (บาท)	๒๕๗๐ (บาท)			
๑	โครงการประชาสัมพันธ์ผลการดำเนินงานและกิจการของเทศบาล	เพื่อเผยแพร่ข้อมูลข่าวสารแก่ประชาชน	จัดทำวารสาร เอกสารประชาสัมพันธ์ แผ่นพับ วีดิทัศน์ จัดทำ/ปรับปรุงเว็บไซต์	๔๐๐,๐๐๐	๔๐๐,๐๐๐	๔๐๐,๐๐๐	๔๐๐,๐๐๐	๔๐๐,๐๐๐	ร้อยละครัวเรือนที่รับรู้ข้อมูลข่าวสารเทศบาล	เพิ่มประสิทธิภาพการบริหารจัดการข้อมูลข่าวสารสารสนเทศ	กองยุทธศาสตร์และงบประมาณ
๒	โครงการอบรมข้อมูลข่าวสารตามพระราชบัญญัติข้อมูลข่าวสารของราชการ พ.ศ. ๒๕๔๐	เพื่ออบรมให้ความรู้ตามพรบ. และเผยแพร่ข้อมูลข่าวสารถูกต้องและชัดเจน	อบรมให้ความรู้ข้อมูลข่าวสารตามพระราชบัญญัติข้อมูลข่าวสารของราชการ พ.ศ. ๒๕๔๐ แก่ประชาชน	๒๕,๐๐๐	๒๕,๐๐๐	๒๕,๐๐๐	๒๕,๐๐๐	๒๕,๐๐๐	จำนวนผู้เข้าร่วมโครงการ	ประชาชนมีความรู้ทราบสิทธิตามพรบ. ข้อมูลข่าวสาร	กองยุทธศาสตร์และงบประมาณ
๓	โครงการพัฒนาประสิทธิภาพบริการตามพระราชบัญญัติอำนวยความสะดวกในการพิจารณาอนุญาตของทางราชการ พ.ศ.๒๕๕๘	เพื่อเผยแพร่งานบริการประชาชน	จัดทำคู่มือบริการประชาชนสำหรับเผยแพร่และเป็นแนวทางการติดต่อรับการบริการของหน่วยงาน	๑๐๐,๐๐๐	๑๐๐,๐๐๐	๑๐๐,๐๐๐	๑๐๐,๐๐๐	๑๐๐,๐๐๐	ความพึงพอใจผู้รับบริการ	ประชาชนได้รับข้อมูลข่าวสารทั่วถึง	กองยุทธศาสตร์และงบประมาณ



ที่	โครงการ	วัตถุประสงค์	เป้าหมาย (ผลผลิตของโครงการ)	งบประมาณ					ตัวชี้วัด (KPI)	ผลลัพธ์ที่คาดว่าจะได้รับ	หน่วยงานที่รับผิดชอบ
				๒๕๖๖	๒๕๖๗	๒๕๖๘	๒๕๖๙	๒๕๗๐			
๔	โครงการเพิ่มประสิทธิภาพการประชาสัมพันธ์ท้องถิ่น	เพื่อเพิ่มประสิทธิภาพการประชาสัมพันธ์ท้องถิ่น	ผลิตสื่อประชาสัมพันธ์ งานบริการเทศบาล ในรูปแบบวีดิทัศน์ เพิ่มช่องทางการประชาสัมพันธ์โครงการ/กิจกรรมของเทศบาลกว้างมากยิ่งขึ้น	๒๐๐,๐๐๐	๒๐๐,๐๐๐	๒๐๐,๐๐๐	๒๐๐,๐๐๐	๒๐๐,๐๐๐	จำนวนประชาชนที่ได้รับข้อมูลข่าวสาร	เพิ่มประสิทธิภาพการประชาสัมพันธ์ท้องถิ่น ให้ประชาชนรับทราบ	กองยุทธศาสตร์และงบประมาณ
๕	โครงการส่งเสริมการมีส่วนร่วมของประชาชนในการบริหารจัดการท้องถิ่น	เพื่อส่งเสริมให้ประชาชนมีส่วนร่วมในการบริหารงานของเทศบาล	ส่งเสริมสนับสนุนการจัดประชาคมหมู่บ้าน ประชาคมตำบล เพื่อแสดงความคิดเห็นในด้านต่างๆ ของชุมชน จำนวน ๘ ชุมชน	๒๐,๐๐๐	๒๐,๐๐๐	๒๐,๐๐๐	๒๐,๐๐๐	๒๐,๐๐๐	ประชาชนมีส่วนร่วมในการแก้ไขปัญหาท้องถิ่น มากยิ่งขึ้น	การแก้ไขปัญหาที่เกิดขึ้นในท้องถิ่นมีประสิทธิภาพ การบริหารงานของเทศบาลมีความโปร่งใสตรวจสอบได้	กองยุทธศาสตร์และงบประมาณ
๖	โครงการอินเทอร์เน็ตความเร็วสูงสาธารณะ	เพื่อจัดให้มีบริการอินเทอร์เน็ตความเร็วสูงสาธารณะด้วยเทคโนโลยีไร้สาย (Hispeed WiFi) แก่ประชาชน	ให้บริการอินเทอร์เน็ตความเร็วสูงสาธารณะด้วยเทคโนโลยีไร้สาย (Hispeed WiFi) จำนวนไม่น้อยกว่า ๑๐ จุด	๑๒๐,๐๐๐	๑๒๐,๐๐๐	๑๒๐,๐๐๐	๑๒๐,๐๐๐	๑๒๐,๐๐๐	มีจุดบริการอินเทอร์เน็ตความเร็วสูงสาธารณะไม่น้อยกว่า ๑๐ จุด	ประชาชนมีอินเทอร์เน็ตความเร็วสูงสาธารณะสำหรับใช้งาน	กองยุทธศาสตร์และงบประมาณ

ที่	โครงการ	วัตถุประสงค์	เป้าหมาย (ผลผลิตของโครงการ)	งบประมาณ					ตัวชี้วัด (KPI)	ผลลัพธ์ที่คาดว่าจะได้รับ	หน่วยงานที่รับผิดชอบ
				๒๕๖๖	๒๕๖๗	๒๕๖๘	๒๕๖๙	๒๕๗๐			
๗	โครงการ Smart city เทศบาลตำบลทับมา	เพื่อพัฒนาด้านการบริหารภาครัฐอัจฉริยะ (Smart Governance)	พัฒนาระบบบริการภาครัฐเพื่ออำนวยความสะดวกแก่ประชาชนผู้มีส่วนได้ส่วนเสียในการเข้าถึงข้อมูลข่าวสารของภาครัฐ โดยมุ่งเน้นความโปร่งใสและการมีส่วนร่วม และมีการปรับปรุงอย่างต่อเนื่องผ่านการประยุกต์ใช้นวัตกรรมบริการ	๕๐,๐๐๐	๕๐,๐๐๐	๕๐,๐๐๐	๕๐,๐๐๐	๕๐,๐๐๐	มีระบบการบริหารภาครัฐอัจฉริยะ (Smart Governance) สำหรับให้บริการประชาชน	ประชาชนผู้มีส่วนได้ส่วนเสียสามารถเข้าถึงข้อมูลข่าวสารของภาครัฐ โดยมุ่งเน้น ความโปร่งใสและการมีส่วนร่วม และมีการปรับปรุงอย่างต่อเนื่องผ่านการประยุกต์ใช้นวัตกรรมบริการ	กองยุทธศาสตร์และงบประมาณ
๘	โครงการ Smart Office เทศบาลตำบลทับมา	เพื่อบูรณาการข้อมูลข่าวสารและสนับสนุนการบริหารจัดการภายในองค์กร	จัดทำและพัฒนาระบบสำนักงานอิเล็กทรอนิกส์ จำนวน ๑ ระบบ	๕๐,๐๐๐	๕๐,๐๐๐	๕๐,๐๐๐	๕๐,๐๐๐	๕๐,๐๐๐	มีระบบสำนักงานอิเล็กทรอนิกส์สำหรับใช้งาน จำนวน ๑ ระบบ	มีระบบสำหรับการบริหารจัดการภายในองค์กรที่มีประสิทธิภาพ	กองยุทธศาสตร์และงบประมาณ
๙	โครงการส่งเสริมการใช้สื่อออนไลน์อย่างสร้างสรรค์	เพื่อสนับสนุนใช้สื่อในการประชาสัมพันธ์ผลการดำเนินงานของหน่วยงานอย่างสร้างสรรค์และเป็นประโยชน์	จัดอบรมการใช้สื่อออนไลน์อย่างสร้างสรรค์ ให้กับพนักงานเทศบาล	๒๐,๐๐๐		๒๐,๐๐๐		๒๐,๐๐๐	ร้อยละ ๘๐ ของผู้เข้ารับการอบรมมีความรู้ความเข้าใจมากยิ่งขึ้น	บุคลากรในองค์กรมีความรู้ในการพัฒนาสื่อได้อย่างสร้างสรรค์	กองยุทธศาสตร์และงบประมาณ

ที่	โครงการ	วัตถุประสงค์	เป้าหมาย (ผลผลิตของโครงการ)	งบประมาณ					ตัวชี้วัด (KPI)	ผลลัพธ์ที่คาดว่าจะได้รับ	หน่วยงานที่รับผิดชอบ
				๒๕๖๖	๒๕๖๗	๒๕๖๘	๒๕๖๙	๒๕๗๐			
๑๐	โครงการปรับปรุงเว็บไซต์เทศบาลตำบลทับมา	- เพื่อให้การประชาสัมพันธ์การดำเนินงานของเทศบาลตำบลทับมามีประสิทธิภาพมากขึ้น - เพื่อรองรับการเชื่อมโยงระบบงานของหน่วยงานรัฐที่เกี่ยวข้องในรูปแบบต่างๆ ได้มากขึ้น - เพื่อเพิ่มช่องทางการติดต่อสื่อสารระหว่างประชาชนกับหน่วยงาน	เพื่อปรับปรุงเว็บไซต์ของเทศบาลตำบลทับมาให้มีประสิทธิภาพมากยิ่งขึ้น		๕๐,๐๐๐					ประชาชนได้รับทราบข้อมูลข่าวสารการดำเนินงานของเทศบาลเพิ่มขึ้นร้อยละ ๘๕	กองยุทธศาสตร์และงบประมาณ
๑๑	โครงการอบรมเพื่อการปรับเปลี่ยนสู่องค์กรดิจิทัล	เพื่อเพิ่มพูนความรู้ ทักษะความสามารถในการใช้คอมพิวเตอร์และระบบเทคโนโลยีสารสนเทศได้อย่างเหมาะสมและมีประสิทธิภาพ	อบรมให้ความรู้การใช้คอมพิวเตอร์และระบบเทคโนโลยีสารสนเทศแก่คณะผู้บริหาร สมาชิกสภาและพนักงานเทศบาล		๓๐,๐๐๐		๓๐,๐๐๐		-จำนวนผู้เข้าร่วมโครงการคิดเป็นร้อยละ ๘๐ - ผู้เข้าร่วมโครงการได้รับความรู้เป็นประโยชน์ในการปฏิบัติงานคิดเป็นร้อยละ ๘๕	คณะผู้บริหาร สมาชิกสภาและพนักงานเทศบาลมีความรู้ ความเข้าใจในการใช้คอมพิวเตอร์และระบบเทคโนโลยีสารสนเทศเพิ่มขึ้น	กองยุทธศาสตร์และงบประมาณ
รวม	๑๑ โครงการ	-	-	๙๘๕,๐๐๐	๑,๐๔๕,๐๐๐	๙๘๕,๐๐๐	๙๙๕,๐๐๐	๙๘๕,๐๐๐	-	-	-

รายละเอียดโครงการพัฒนา
แผนพัฒนาท้องถิ่น (พ.ศ. ๒๕๖๖ - ๒๕๗๐)
เทศบาลตำบลทับมา อำเภอเมืองระยอง จังหวัดระยอง

- ก. ยุทธศาสตร์จังหวัดที่ ๕ เสริมสร้างมาตรฐานการดำรงชีวิต และการมีส่วนร่วมของประชาชนตามหลักปรัชญาเศรษฐกิจพอเพียง
- ข. ยุทธศาสตร์การพัฒนาขององค์กรปกครองส่วนท้องถิ่นในเขตจังหวัดที่ ๔ การพัฒนาคุณภาพชีวิต สังคม และการเมือง ตามหลักปรัชญาของเศรษฐกิจพอเพียง และการบริหารจัดการองค์กร
๖. ยุทธศาสตร์การพัฒนา การเมือง การบริหารข้อมูลข่าวสารและเทคโนโลยีสารสนเทศ

แผนงานบริหารงานทั่วไป (กองการเจ้าหน้าที่)

ที่	โครงการ	วัตถุประสงค์	เป้าหมาย (ผลผลิตของโครงการ)	งบประมาณ					ตัวชี้วัด (KPI)	ผลลัพธ์ที่คาดว่าจะได้รับ	หน่วยงานที่รับผิดชอบหลัก
				๒๕๖๖ (บาท)	๒๕๖๗ (บาท)	๒๕๖๘ (บาท)	๒๕๖๙ (บาท)	๒๕๗๐ (บาท)			
๑	โครงการสนับสนุนศูนย์พระมหาดชนก เทศบาลตำบลทับมา	เพื่อให้เยาวชน ประชาชนในเขตพื้นที่ตำบลทับมา คณะผู้บริหาร สมาชิกสภา ผู้นำชุมชน และเจ้าหน้าที่เทศบาลตำบลทับมาได้แสดงออกถึงความจงรักภักดีต่อสถาบันพระมหากษัตริย์	ในเขตพื้นที่ตำบลทับมา คณะผู้บริหาร สมาชิกสภาผู้นำชุมชน และเจ้าหน้าที่เทศบาลตำบลทับมา	๓๐,๐๐๐	๓๐,๐๐๐	๓๐,๐๐๐	๓๐,๐๐๐	๓๐,๐๐๐	ประชาชนร้อยละ ๘๐ ของผู้เข้าร่วมโครงการมีความพึงพอใจ	ผู้เข้าร่วมโครงการได้แสดงออกถึงความจงรักภักดีต่อสถาบันพระมหากษัตริย์ และมีความรัก ความสามัคคีในการทำกิจกรรมร่วมกัน	กองการเจ้าหน้าที่
๒	โครงการสนับสนุนการสร้างความปลอดภัยของคนในชาติ	เพื่อสานสัมพันธ์ สร้างความปรองดองสามัคคีระหว่างเทศบาลตำบลทับมากับชุมชนและโรงเรียน	นักเรียน ประชาชนในพื้นที่ตำบลทับมา คณะผู้บริหาร สมาชิกสภาผู้นำชุมชน และเจ้าหน้าที่เทศบาลตำบลทับมา	๓๐,๐๐๐	๓๐,๐๐๐	๓๐,๐๐๐	๓๐,๐๐๐	๓๐,๐๐๐	ประชาชนร้อยละ ๘๐ ของผู้เข้าร่วมโครงการมีความพึงพอใจ	ผู้เข้าร่วมโครงการมีความรัก ความสามัคคีเกิดความสัมพันธ์ที่ดีต่อกัน	กองการเจ้าหน้าที่



ที่	โครงการ	วัตถุประสงค์	เป้าหมาย (ผลผลิตของโครงการ)	งบประมาณ					ตัวชี้วัด (KPI)	ผลลัพธ์ที่คาดว่าจะได้รับ	หน่วยงานที่รับผิดชอบ
				๒๕๖๖	๒๕๖๗	๒๕๖๘	๒๕๖๙	๒๕๗๐			
๓	โครงการเสริมสร้างการเรียนรู้ตามรอยพ่อหลวง	เพื่อให้เด็กและเยาวชนได้รับความรู้ถึงพระราช-ประวัติ พระราชกรณียกิจและแนวทางพระราชดำริตามหลักปรัชญาเศรษฐกิจพอเพียงของพ่อหลวง	เด็กและเยาวชน ประชาชน คณะผู้บริหาร สมาชิกสภาผู้นำ ชุมชน และเจ้าหน้าที่เทศบาล ตำบลทับมา	๕๐,๐๐๐	๕๐,๐๐๐	๕๐,๐๐๐	๕๐,๐๐๐	๕๐,๐๐๐	ประชาชน ร้อยละ ๘๐ ของผู้เข้าร่วมโครงการมีความพึงพอใจ	ผู้เข้าร่วมโครงการได้รับความรู้และนำประสบการณ์ศึกษาดูงานมาปรับใช้กับตนเองและครอบครัว	กองการเจ้าหน้าที่
รวม	๓ โครงการ	-	-	๑๑๐,๐๐๐	๑๑๐,๐๐๐	๑๑๐,๐๐๐	๑๑๐,๐๐๐	๑๑๐,๐๐๐	-	-	-

รายละเอียดโครงการพัฒนา

แผนพัฒนาท้องถิ่น (พ.ศ. ๒๕๖๖ - ๒๕๗๐)

เทศบาลตำบลทับมา อำเภอเมืองระยอง จังหวัดระยอง

ก. ยุทธศาสตร์จังหวัดที่ ๕ เสริมสร้างมาตรฐานการดำรงชีวิต และการมีส่วนร่วมของประชาชนตามหลักปรัชญาเศรษฐกิจพอเพียง

ข. ยุทธศาสตร์การพัฒนาขององค์กรปกครองส่วนท้องถิ่นในเขตจังหวัดที่ ๔ การพัฒนาคุณภาพชีวิต สังคม และการเมือง ตามหลักปรัชญาของเศรษฐกิจพอเพียง และการบริหารจัดการองค์กร

๖. ยุทธศาสตร์การพัฒนา การเมือง การบริหารข้อมูลข่าวสารและเทคโนโลยีสารสนเทศ

แผนงานสร้างความเข้มแข็งของชุมชน

ที่	โครงการ	วัตถุประสงค์	เป้าหมาย (ผลผลิตของโครงการ)	งบประมาณ					ตัวชี้วัด (KPI)	ผลลัพธ์ที่คาดว่าจะได้รับ	หน่วยงานที่รับผิดชอบหลัก
				๒๕๖๖ (บาท)	๒๕๖๗ (บาท)	๒๕๖๘ (บาท)	๒๕๖๙ (บาท)	๒๕๗๐ (บาท)			
๑	โครงการอบรมเพิ่มประสิทธิภาพและศึกษาดูงานคณะกรรมการชุมชน ผู้นำชุมชน	เพื่อให้คณะกรรมการชุมชนมีความรู้ และแลกเปลี่ยนวิสัยทัศน์การทำงานเพื่อส่วนรวม	ฝึกอบรมและนำคณะกรรมการชุมชน และผู้นำชุมชน ๘ ชุมชน ไปดูงาน	๓๐๐,๐๐๐	๓๐๐,๐๐๐	๓๐๐,๐๐๐	๓๐๐,๐๐๐	๓๐๐,๐๐๐	ร้อยละ ๑๐๐ ของผู้เข้าร่วมอบรมฯ มีความรู้และมีประสบการณ์เพิ่มขึ้นในการทำงาน	คณะกรรมการชุมชน ผู้นำชุมชน มีความรู้และมีประสบการณ์เพิ่มขึ้น	กองสวัสดิการสังคม
๒	โครงการส่งเสริมและสนับสนุนการจัดทำแผนชุมชน	๑. เพื่อให้ชุมชนมีแผนแม่บทพัฒนาชุมชน ๒. เพื่อให้ประชาชนในชุมชนมีส่วนร่วมในการพัฒนาชุมชน	๑. ส่งเสริมและสนับสนุนการมีส่วนร่วมของประชาชนในการมีส่วนร่วมพัฒนาตำบล ๒. ฝึกอบรมให้ความรู้แก่ผู้นำชุมชนหรือผู้มีส่วนเกี่ยวข้องในการจัดทำแผนชุมชน	๔๐,๐๐๐	๔๐,๐๐๐	๔๐,๐๐๐	๔๐,๐๐๐	๔๐,๐๐๐	๑. จำนวนชุมชน/ผู้เข้ารับการอบรมที่ได้รับความรู้เพิ่มขึ้น ๒. ชุมชนมีแผนชุมชนเป็นของตนเอง	๑. ร้อยละ ๑๐๐ ของชุมชนมีแผนแม่บทพัฒนาชุมชน ๒. ประชาชนมีส่วนร่วมในการพัฒนาและได้รับความรู้เพิ่มขึ้น	กองสวัสดิการสังคม
๓	โครงการสตรีแบ่งปันรักปลูกผักปลอดภัย	เพื่อให้ความรู้และสนับสนุนการดำเนินงานคณะกรรมการกลุ่มสตรีระดับชุมชน	ฝึกอบรมความรู้ให้กับคณะกรรมการพัฒนาสตรีและสตรีในพื้นที่ ทั้ง ๘ หมู่บ้าน	๓๐,๐๐๐					ร้อยละ ๗๐ ของประชาชนพื้นที่ได้รับประโยชน์	ทำให้สตรีได้มีบทบาทมากขึ้น และสร้างความเข้มแข็งให้กับครอบครัว	กองสวัสดิการสังคม

ที่	โครงการ	วัตถุประสงค์	เป้าหมาย (ผลผลิตของโครงการ)	งบประมาณ					ตัวชี้วัด (KPI)	ผลลัพธ์ที่คาดว่าจะ จะได้รับ	หน่วยงานที่ รับผิดชอบ
				๒๕๖๖	๒๕๖๗	๒๕๖๘	๒๕๖๙	๒๕๗๐			
๔	โครงการส่งเสริม วัฒนธรรมและพัฒนา บุคลิกภาพผู้นำสตรี	เพื่อให้ความรู้และ สนับสนุนการดำเนินงาน คณะกรรมการกลุ่มสตรี ระดับชุมชน	ฝึกอบรมความรู้ให้กับ คณะกรรมการพัฒนาสตรี และสตรีในพื้นที่ ทั้ง ๘ หมู่บ้าน		๓๐,๐๐๐				ร้อยละ ๗๐ ของประชาชน พื้นที่ได้รับ ประโยชน์	ทำให้สตรีได้มี บทบาทมากขึ้น และสร้างความ เข้มแข็งให้กับ ครอบครัว	กองสวัสดิการ สังคม
๕	โครงการส่งเสริมและ พัฒนาสตรี พลังสตรี พลังพัฒนาท้องถิ่น	เพื่อให้ความรู้และ สนับสนุนการดำเนินงาน คณะกรรมการกลุ่มสตรี ระดับชุมชน	ฝึกอบรมความรู้ให้กับ คณะกรรมการพัฒนาสตรี และสตรีในพื้นที่ ทั้ง ๘ หมู่บ้าน			๓๐,๐๐๐			ร้อยละ ๗๐ ของประชาชน พื้นที่ได้รับ ประโยชน์	ทำให้สตรีได้มี บทบาทมากขึ้น และสร้างความ เข้มแข็งให้กับ ครอบครัว	กองสวัสดิการ สังคม
๖	โครงการวัฒนธรรมไทย สายใยชุมชน	เพื่อให้ความรู้และ สนับสนุนการดำเนินงาน คณะกรรมการกลุ่มสตรี ระดับชุมชน	ฝึกอบรมความรู้ให้กับ คณะกรรมการพัฒนาสตรี และสตรีในพื้นที่ ทั้ง ๘ หมู่บ้าน				๓๐,๐๐๐		ร้อยละ ๗๐ ของประชาชน พื้นที่ได้รับ ประโยชน์	ทำให้สตรีได้มี บทบาทมากขึ้น และสร้างความ เข้มแข็งให้กับ ครอบครัว	กองสวัสดิการ สังคม
๗	โครงการพัฒนาสตรีและ เสริมสร้างความเข้มแข็ง ของครอบครัว “ผู้หญิง ยุคใหม่ใส่ใจครอบครัว”	เพื่อให้ความรู้และ สนับสนุนการดำเนินงาน คณะกรรมการกลุ่มสตรี ระดับชุมชน	ฝึกอบรมความรู้ให้กับ คณะกรรมการพัฒนาสตรี และสตรีในพื้นที่ ทั้ง ๘ หมู่บ้าน					๓๐,๐๐๐	ร้อยละ ๗๐ ของประชาชน พื้นที่ได้รับ ประโยชน์	ทำให้สตรีได้มี บทบาทมากขึ้น และสร้างความ เข้มแข็งให้กับ ครอบครัว	กองสวัสดิการ สังคม
รวม	๗ โครงการ	-	-	๓๗๐,๐๐๐	๓๗๐,๐๐๐	๓๗๐,๐๐๐	๓๗๐,๐๐๐	๓๗๐,๐๐๐	-	-	-



๗. ยุทธศาสตร์ยุทธศาสตร์การพัฒนาเศรษฐกิจ และการอนุรักษ์

รายละเอียดโครงการพัฒนา

แผนพัฒนาท้องถิ่น (พ.ศ. ๒๕๖๖ - ๒๕๗๐)

เทศบาลตำบลทับมา อำเภอเมือง จังหวัดระยอง

- ก. ยุทธศาสตร์จังหวัดที่ ๑ พัฒนาคูณภาพสินค้าและผลิตภัณฑ์ด้านการเกษตร ประมง ปศุสัตว์ ด้วยเทคโนโลยีและนวัตกรรมให้เป็นไปตามมาตรฐานสากล ควบคู่กับการพัฒนาไปสู่เกษตรอุตสาหกรรม
- ยุทธศาสตร์จังหวัดที่ ๒ พัฒนาศักยภาพการท่องเที่ยวให้เติบโตควบคู่กับภาคเกษตรและอุตสาหกรรมอย่างมีคุณภาพและยั่งยืน
- ข. ยุทธศาสตร์การพัฒนาขององค์กรปกครองส่วนท้องถิ่นในเขตจังหวัดที่ ๖ การพัฒนาการเกษตร เศรษฐกิจ และปรับโครงสร้างให้สมดุลและแข่งขันได้
- ยุทธศาสตร์การพัฒนาขององค์กรปกครองส่วนท้องถิ่นในเขตจังหวัดที่ ๒ การพัฒนาและส่งเสริมการท่องเที่ยวเชิงอนุรักษ์อย่างสมดุลและยั่งยืน
๗. ยุทธศาสตร์ยุทธศาสตร์การพัฒนาเศรษฐกิจและการอนุรักษ์

แผนงานสังคมสงเคราะห์

ที่	โครงการ	วัตถุประสงค์	เป้าหมาย (ผลผลิตของโครงการ)	งบประมาณ					ตัวชี้วัด (KPI)	ผลลัพธ์ที่คาดว่าจะได้รับ	หน่วยงานที่รับผิดชอบหลัก
				๒๕๖๖ (บาท)	๒๕๖๗ (บาท)	๒๕๖๘ (บาท)	๒๕๖๙ (บาท)	๒๕๗๐ (บาท)			
๑	โครงการส่งเสริมและสนับสนุนให้ผู้สูงอายุ คนพิการมีงานทำ	๑. เพื่อเพิ่มรายได้ให้กับผู้สูงอายุ ผู้พิการ ๒. เพื่อให้ผู้สูงอายุผู้พิการได้ทำกิจกรรมร่วมกัน	ผู้สูงอายุ/ผู้พิการ จำนวน ๓๐ คน	๔๙๕,๐๐๐	๔๙๕,๐๐๐	๔๙๕,๐๐๐	๔๙๕,๐๐๐	๔๙๕,๐๐๐	-ผู้เข้าร่วมโครงการมีรายได้เพิ่ม ไม่น้อยกว่าร้อยละ ๘๐ - ผู้เข้าร่วมโครงการได้ทำกิจกรรมร่วมกัน ไม่น้อยกว่าร้อยละ ๘๐	ผู้สูงอายุ ผู้พิการ ได้รับการดูแลและมีอาชีพเสริม	กองสวัสดิการสังคม
๒	โครงการส่งเสริมคุณภาพชีวิตผู้มีรายได้น้อย/ ผู้ด้อยโอกาส/ ผู้ไร้ที่พึ่ง	เพื่อส่งเสริมคุณภาพชีวิตผู้มีรายได้น้อย/ผู้ด้อยโอกาส/ผู้ไร้ที่พึ่ง	ผู้มีรายได้น้อย/ผู้ด้อยโอกาส/ผู้ไร้ที่พึ่ง จำนวน ๘๐ ราย	๓๐,๐๐๐	๓๐,๐๐๐	๓๐,๐๐๐	๓๐,๐๐๐	๓๐,๐๐๐	ผู้เข้าร่วมโครงการได้รับการส่งเสริมคุณภาพชีวิต ไม่น้อยกว่าร้อยละ ๘๐	ผู้มีรายได้น้อย/ผู้ด้อยโอกาส/ผู้ไร้ที่พึ่ง/มีคุณภาพชีวิตที่ดีขึ้นได้รับความเท่าเทียมทางสังคม	กองสวัสดิการสังคม
รวม	๒ โครงการ	-	-	๕๒๕,๐๐๐	๕๒๕,๐๐๐	๕๒๕,๐๐๐	๕๒๕,๐๐๐	๕๒๕,๐๐๐	-	-	-

รายละเอียดโครงการพัฒนา
แผนพัฒนาท้องถิ่น (พ.ศ. ๒๕๖๖ - ๒๕๗๐)
เทศบาลตำบลทับมา อำเภอเมือง จังหวัดระยอง

- ก. ยุทธศาสตร์จังหวัดที่ ๑ พัฒนาคุณภาพสินค้าและผลิตภัณฑ์ด้านการเกษตร ประมง ปศุสัตว์ ด้วยเทคโนโลยีและนวัตกรรมให้เป็นไปตามมาตรฐานสากล ควบคู่กับการพัฒนาไปสู่เกษตรอุตสาหกรรม
ยุทธศาสตร์จังหวัดที่ ๒ พัฒนาศักยภาพการท่องเที่ยวให้เติบโตควบคู่กับภาคเกษตรและอุตสาหกรรมอย่างมีคุณภาพและยั่งยืน
- ข. ยุทธศาสตร์การพัฒนาขององค์กรปกครองส่วนท้องถิ่นในเขตจังหวัดที่ ๖ การพัฒนาการเกษตร เศรษฐกิจ และปรับโครงสร้างให้สมดุลและแข่งขันได้
ยุทธศาสตร์การพัฒนาขององค์กรปกครองส่วนท้องถิ่นในเขตจังหวัดที่ ๒ การพัฒนาและส่งเสริมการท่องเที่ยวเชิงอนุรักษ์อย่างสมดุลและยั่งยืน
๗. ยุทธศาสตร์ยุทธศาสตร์การพัฒนาเศรษฐกิจและการอนุรักษ์
แผนงานสร้างความเข้มแข็งของชุมชน

ที่	โครงการ	วัตถุประสงค์	เป้าหมาย (ผลผลิตของโครงการ)	งบประมาณ					ตัวชี้วัด (KPI)	ผลลัพธ์ที่คาดว่าจะได้รับ	หน่วยงานที่รับผิดชอบหลัก
				๒๕๖๖ (บาท)	๒๕๖๗ (บาท)	๒๕๖๘ (บาท)	๒๕๖๙ (บาท)	๒๕๗๐ (บาท)			
๑	โครงการขับเคลื่อนศูนย์การเรียนรู้เศรษฐกิจพอเพียง	เพื่อสนับสนุนพัฒนาและส่งเสริมให้ศูนย์การเรียนรู้เศรษฐกิจพอเพียง	ดำเนินการสนับสนุนส่งเสริมการพัฒนาและส่งเสริมอาชีพให้แก่กลุ่มอาชีพ ผลิตภัณฑ์ชุมชนในเขตเทศบาล	๓๐,๐๐๐					จำนวนกลุ่มอาชีพที่ได้รับการสนับสนุน	ร้อยละ ๘๐ ของกลุ่มอาชีพที่ได้รับการสนับสนุน ผลิตภัณฑ์ชุมชนในเขตเทศบาล ทำให้ประชาชนมีรายได้เสริม	กองสวัสดิการสังคม
๒	โครงการสร้างเครือข่ายร่วมกันพัฒนาศูนย์การเรียนรู้เศรษฐกิจพอเพียง	เพื่อสนับสนุนพัฒนาและส่งเสริมให้ศูนย์การเรียนรู้เศรษฐกิจพอเพียง	ดำเนินการสนับสนุนส่งเสริมการพัฒนาและส่งเสริมอาชีพให้แก่กลุ่มอาชีพ ผลิตภัณฑ์ชุมชนในเขตเทศบาล		๓๐,๐๐๐				จำนวนกลุ่มอาชีพที่ได้รับการสนับสนุน	ร้อยละ ๘๐ ของกลุ่มอาชีพที่ได้รับการสนับสนุน ผลิตภัณฑ์ชุมชนในเขตเทศบาล ทำให้ประชาชนมีรายได้เสริม	กองสวัสดิการสังคม



ที่	โครงการ	วัตถุประสงค์	เป้าหมาย (ผลผลิตของโครงการ)	งบประมาณ					ตัวชี้วัด (KPI)	ผลลัพธ์ที่คาดว่าจะได้รับ	หน่วยงานที่รับผิดชอบ
				๒๕๖๖	๒๕๖๗	๒๕๖๘	๒๕๖๙	๒๕๗๐			
๓	โครงการส่งเสริมการพัฒนา กลุ่มอาชีพ เพิ่มอัตลักษณ์ชุมชน	เพื่อพัฒนาศักยภาพและ ยกระดับผู้ผลิต ผู้ประกอบการ ด้วยองค์ความรู้ นวัตกรรมและ ส่งเสริมการตลาด	ดำเนินการส่งเสริมอาชีพเพื่อ สนับสนุนเครือข่ายสินค้า เช่น - ออกแบบสำรวจความ ต้องการอาชีพเสริม - จัดอบรมอาชีพเสริม		๓๐,๐๐๐				จำนวนกลุ่มอาชีพ ที่ได้รับการ สนับสนุน	๑. ชุมชนมีการ รวมกลุ่มและมี ความเข้มแข็ง ๒. ชุมชนมี เศรษฐกิจพอเพียง	กองสวัสดิการ สังคม
๔	โครงการขยายผลองค์ความรู้ ศูนย์การเรียนรู้เศรษฐกิจพอเพียง	เพื่อสนับสนุนพัฒนาและ ส่งเสริมให้ศูนย์การเรียนรู้ เศรษฐกิจพอเพียง	ดำเนินการสนับสนุนส่งเสริม การพัฒนาและส่งเสริมอาชีพ ให้แก่กลุ่มอาชีพ ผลิตภัณฑ์ ชุมชนในเขตเทศบาล			๓๐,๐๐๐			จำนวนกลุ่มอาชีพ ที่ได้รับการ สนับสนุน	ร้อยละ ๘๐ ของ กลุ่มอาชีพที่ ได้รับการ สนับสนุน ผลิตภัณฑ์ชุมชน ในเขตเทศบาล ทำให้ประชาชนมี รายได้เสริม	กองสวัสดิการ สังคม
๕	โครงการส่งเสริมอาชีพพัฒนา ผลิตภัณฑ์ และมาตรฐานสินค้า ชุมชน	เพื่อพัฒนาศักยภาพและ ยกระดับผู้ผลิต ผู้ประกอบการ ด้วยองค์ความรู้ นวัตกรรมและ ส่งเสริมการตลาด	ดำเนินการส่งเสริมอาชีพเพื่อ สนับสนุนเครือข่ายสินค้า เช่น - ออกแบบสำรวจความ ต้องการอาชีพเสริม - จัดอบรมอาชีพเสริม			๓๐,๐๐๐			จำนวนกลุ่มอาชีพ ที่ได้รับการ สนับสนุน	๑. ชุมชนมีการ รวมกลุ่มและมี ความเข้มแข็ง ๒. ชุมชนมี เศรษฐกิจพอเพียง	กองสวัสดิการ สังคม
๖	โครงการสร้างเครือข่ายการ ท่องเที่ยวในชุมชนแบบเศรษฐกิจ พอเพียง	เพื่อสนับสนุนพัฒนาและ ส่งเสริมให้ศูนย์การเรียนรู้ เศรษฐกิจพอเพียง	ดำเนินการสนับสนุนส่งเสริม การพัฒนาและส่งเสริมอาชีพ ให้แก่กลุ่มอาชีพ ผลิตภัณฑ์ ชุมชนในเขตเทศบาล				๓๐,๐๐๐		จำนวนกลุ่มอาชีพ ที่ได้รับการ สนับสนุน	ร้อยละ ๘๐ ของ กลุ่มอาชีพที่ ได้รับการ สนับสนุน ผลิตภัณฑ์ชุมชน ในเขตเทศบาล ทำให้ประชาชนมี รายได้เสริม	กองสวัสดิการ สังคม

ที่	โครงการ	วัตถุประสงค์	เป้าหมาย (ผลผลิตของโครงการ)	งบประมาณ					ตัวชี้วัด (KPI)	ผลลัพธ์ที่คาดว่าจะได้รับ	หน่วยงานที่รับผิดชอบ
				๒๕๖๖	๒๕๖๗	๒๕๖๘	๒๕๖๙	๒๕๗๐			
๗	โครงการส่งเสริมมาตรฐานสินค้าและการจำหน่ายผลิตภัณฑ์ชุมชน	เพื่อพัฒนาศักยภาพและยกระดับผู้ผลิต ผู้ประกอบการ ด้วยองค์ความรู้ นวัตกรรมและส่งเสริมการตลาด	ดำเนินการส่งเสริมอาชีพเพื่อสนับสนุนเครือข่ายสินค้า เช่น - ออกแบบสำรวจความต้องการอาชีพเสริม - จัดอบรมอาชีพเสริม				๓๐,๐๐๐		จำนวนกลุ่มอาชีพที่ได้รับการสนับสนุน	๑. ชุมชนมีการรวมกลุ่มและมีความเข้มแข็ง ๒. ชุมชนมีเศรษฐกิจพอเพียง	กองสวัสดิการสังคม
๘	โครงการสร้างศูนย์การเรียนรู้เศรษฐกิจพอเพียงเป็นแหล่งเรียนรู้แบบดิจิทัล	เพื่อส่งเสริมสนับสนุนการสร้างศูนย์การเรียนรู้เศรษฐกิจพอเพียงเป็นแหล่งเรียนรู้แบบดิจิทัล	ส่งเสริมสนับสนุนการสร้างศูนย์การเรียนรู้เศรษฐกิจพอเพียงเป็นแหล่งเรียนรู้แบบดิจิทัล					๓๐๐,๐๐๐	จำนวนกลุ่มอาชีพที่ได้รับการสนับสนุน	ร้อยละ ๘๐ ของกลุ่มอาชีพที่ได้รับการสนับสนุนผลิตภัณฑ์ชุมชนในเขตเทศบาลทำให้ประชาชนมีรายได้เสริม	กองสวัสดิการสังคม
๙	โครงการส่งเสริมการจำหน่ายและประชาสัมพันธ์ ผลิตภัณฑ์ชุมชน “มองมา ทับมา”	๑. เพื่อให้ประชาชนที่สนใจได้มีโอกาสฝึกอบรมอาชีพที่ตนเองถนัด ๒. เพื่อให้ประชาชนในชุมชนในชุมชนมีอาชีพเสริมและเพิ่มรายได้ในภาวะเศรษฐกิจตกต่ำ	ดำเนินการส่งเสริมอาชีพเพื่อสนับสนุนเครือข่ายสินค้า เช่น - ออกแบบสำรวจความต้องการอาชีพเสริม - จัดอบรมอาชีพเสริม - จัดสถานที่จำหน่ายผลิตภัณฑ์					๓๐,๐๐๐	จำนวนอาชีพที่ได้รับการส่งเสริม	ร้อยละ ๘๐ ของกลุ่มอาชีพที่ได้รับการสนับสนุนผลิตภัณฑ์ชุมชนในเขตเทศบาลทำให้ประชาชนมีรายได้เสริม	กองสวัสดิการสังคม
รวม	๙ โครงการ	-	-	๓๐,๐๐๐	๖๐,๐๐๐	๖๐,๐๐๐	๖๐,๐๐๐	๓๓๐,๐๐๐	-	-	-

รายละเอียดโครงการพัฒนา

แผนพัฒนาท้องถิ่น (พ.ศ. ๒๕๖๖ - ๒๕๗๐)

เทศบาลตำบลทับมา อำเภอเมือง จังหวัดระยอง

ก. ยุทธศาสตร์จังหวัดที่ ๑ พัฒนาคุณภาพสินค้าและผลิตภัณฑ์ด้านการเกษตร ประมง ปศุสัตว์ ด้วยเทคโนโลยีและนวัตกรรมให้เป็นไปตามมาตรฐานสากล ควบคู่กับการพัฒนาไปสู่เกษตรอุตสาหกรรม

ยุทธศาสตร์จังหวัดที่ ๒ พัฒนาศักยภาพการท่องเที่ยวให้เติบโตควบคู่กับภาคเกษตรและอุตสาหกรรมอย่างมีคุณภาพและยั่งยืน

ข. ยุทธศาสตร์การพัฒนาขององค์กรปกครองส่วนท้องถิ่นในเขตจังหวัดที่ ๖ การพัฒนาการเกษตร เศรษฐกิจ และปรับโครงสร้างให้สมดุลและแข่งขันได้

ยุทธศาสตร์การพัฒนาขององค์กรปกครองส่วนท้องถิ่นในเขตจังหวัดที่ ๒ การพัฒนาและส่งเสริมการท่องเที่ยวเชิงอนุรักษ์อย่างสมดุลและยั่งยืน

๗. ยุทธศาสตร์ยุทธศาสตร์การพัฒนาเศรษฐกิจและการอนุรักษ์

แผนงานการศาสนา วัฒนธรรม และนันทนาการ

ที่	โครงการ	วัตถุประสงค์	เป้าหมาย (ผลผลิตของโครงการ)	งบประมาณ					ตัวชี้วัด (KPI)	ผลลัพธ์ที่คาดว่าจะได้รับ	หน่วยงานที่รับผิดชอบหลัก
				๒๕๖๖ (บาท)	๒๕๖๗ (บาท)	๒๕๖๘ (บาท)	๒๕๖๙ (บาท)	๒๕๗๐ (บาท)			
๑	โครงการสร้างคุณค่าด้วย ภูมิปัญญาผู้สูงวัย	รวบรวมและเผยแพร่ องค์ความรู้ผู้สูงอายุ	ผู้สูงอายุที่เป็นภูมิปัญญา ผู้สูงอายุตำบลทับมา	๕๐,๐๐๐		๕๐,๐๐๐		๕๐,๐๐๐	เผยแพร่องค์ ความรู้ผู้สูงอายุผู้ เป็นภูมิปัญญาไม่ ต่ำกว่าร้อยละ ๘๐	ภูมิปัญญาได้รับ การสืบทอดและ ผู้สูงอายุได้รับการ เชิดชู	กองสวัสดิการ สังคม
๒	โครงการตลาด “นัดพบชุมชน”	๑. เพื่อกระตุ้นเศรษฐกิจและ การท่องเที่ยว ๒. เพื่อให้มีสถานที่จำหน่าย สินค้าอุปโภคบริโภคที่ราคา เป็นกลาง	จัดตลาดเพื่อจำหน่ายสินค้า อุปโภคบริโภคชุมชนในเขต เทศบาล	๓๐,๐๐๐					จำนวนพ่อค้า/ แม่ค้ามีตลาดไว้ จำหน่ายสินค้า	มีตลาดนัด สำหรับสินค้า อุปโภคบริโภค	กองสวัสดิการ สังคม
๓	โครงการส่งเสริมการท่องเที่ยว เชิงสุขภาพ Health&Wellness	ส่งเสริมการท่องเที่ยว เชิงสุขภาพ	ดำเนินจัดกิจกรรมต่างๆ ที่เป็นการส่งเสริมการ ท่องเที่ยวภายในพื้นที่ตำบล ทับมา	๓๐,๐๐๐					ร้อยละ ๖๐ ของ นักท่องเที่ยวได้รู้ วัฒนธรรมและวิถี ชีวิตอันดีของคน ไทย	- มีประชาชน เข้ามาเที่ยว ตำบลทับมา มากขึ้น - มีช่องทาง สำหรับผู้สนใจ ด้านการท่องเที่ยว	กองสวัสดิการ สังคม



ที่	โครงการ	วัตถุประสงค์	เป้าหมาย (ผลผลิตของโครงการ)	งบประมาณ					ตัวชี้วัด (KPI)	ผลลัพธ์ที่คาดว่าจะได้รับ	หน่วยงานที่รับผิดชอบ
				๒๕๖๖	๒๕๖๗	๒๕๖๘	๒๕๖๙	๒๕๗๐			
๔	โครงการคลังปัญญาผู้สูงอายุ	รวบรวมและเผยแพร่องค์ความรู้ผู้สูงอายุ	ผู้สูงอายุในตำบลทับมา จำนวน ๑๕ ราย		๕๐,๐๐๐		๕๐,๐๐๐		เผยแพร่องค์ความรู้ผู้สูงอายุผู้สูงอายุไม่ต่ำกว่าร้อยละ ๘๐	ภูมิปัญญาได้รับการถ่ายทอดและเผยแพร่ผู้สูงอายุได้รับการเชิดชู	กองสวัสดิการสังคม
๕	โครงการส่งเสริมการท่องเที่ยวพอเพียง	ส่งเสริมการท่องเที่ยวพอเพียง	ดำเนินจัดกิจกรรมต่างๆ ที่เป็นการส่งเสริมการท่องเที่ยวภายในพื้นที่ตำบลทับมา		๓๐,๐๐๐				ร้อยละ ๖๐ ของนักท่องเที่ยวได้รู้จักวัฒนธรรมและวิถีชีวิตอันดีของคนไทย	- มีประชาชนเข้ามาเที่ยวตำบลทับมามากขึ้น - มีช่องทางสำหรับผู้สนใจด้านการท่องเที่ยว	กองสวัสดิการสังคม
๖	โครงการส่งเสริมการท่องเที่ยววิถีถิ่นตำบลทับมา “ชิม ซ้อป แชะ แวะมาทับมา”	ส่งเสริมการท่องเที่ยววิถีชุมชนของตำบลทับมา	ดำเนินจัดกิจกรรมต่างๆ ที่เป็นการส่งเสริมการท่องเที่ยวภายในพื้นที่ตำบลทับมา			๓๐,๐๐๐			ร้อยละ ๖๐ ของนักท่องเที่ยวได้รู้จักวัฒนธรรมและวิถีชีวิตอันดีของคนไทย	- มีประชาชนเข้ามาเที่ยวตำบลทับมามากขึ้น - ประชาชนมีความเป็นอยู่ที่ดีขึ้นจากการสร้างงานสร้างรายได้	กองสวัสดิการสังคม
๗	โครงการส่งเสริมการท่องเที่ยวเชิงอนุรักษ์สิ่งแวดล้อม	ส่งเสริมการท่องเที่ยวเชิงอนุรักษ์สิ่งแวดล้อม	ดำเนินจัดกิจกรรมต่างๆ ที่เป็นการส่งเสริมการท่องเที่ยวภายในพื้นที่ตำบลทับมา				๓๐,๐๐๐		ร้อยละ ๖๐ ของนักท่องเที่ยวได้รู้จักวัฒนธรรมและวิถีชีวิตอันดีของคนไทย	- มีประชาชนเข้ามาเที่ยวตำบลทับมาเพิ่มขึ้น - มีช่องทางสำหรับผู้สนใจด้านการท่องเที่ยว	กองสวัสดิการสังคม

ที่	โครงการ	วัตถุประสงค์	เป้าหมาย (ผลผลิตของโครงการ)	งบประมาณ					ตัวชี้วัด (KPI)	ผลลัพธ์ที่คาดว่าจะได้รับ	หน่วยงานที่รับผิดชอบ
				๒๕๖๖	๒๕๖๗	๒๕๖๘	๒๕๖๙	๒๕๗๐			
๘	โครงการส่งเสริมการท่องเที่ยวเชิงอนุรักษ์วัฒนธรรมและภูมิปัญญาท้องถิ่น	ส่งเสริมการท่องเที่ยวเชิงอนุรักษ์วัฒนธรรมและภูมิปัญญาท้องถิ่น	ดำเนินจัดกิจกรรมต่างๆ ที่เป็นการส่งเสริมการท่องเที่ยวภายในพื้นที่ตำบลทับมา					๓๐,๐๐๐	ร้อยละ ๖๐ ของนักท่องเที่ยวได้รู้จักวัฒนธรรมและภูมิปัญญาท้องถิ่น	นักท่องเที่ยวประชาชนทั่วไปได้ศึกษาเรียนรู้วัฒนธรรมและภูมิปัญญาท้องถิ่น	กองสวัสดิการสังคม
รวม	๘ โครงการ	-	-	๑๑๐,๐๐๐	๘๐,๐๐๐	๘๐,๐๐๐	๘๐,๐๐๐	๘๐,๐๐๐	-	-	-



รายละเอียดโครงการพัฒนา

แผนพัฒนาท้องถิ่น (พ.ศ. ๒๕๖๖ - ๒๕๗๐)

เทศบาลตำบลทับมา อำเภอเมือง จังหวัดระยอง

- ก. ยุทธศาสตร์จังหวัดที่ ๑ พัฒนาคูณภาพสินค้าและผลิตภัณฑ์ด้านการเกษตร ประมง ปศุสัตว์ ด้วยเทคโนโลยีและนวัตกรรมให้เป็นไปตามมาตรฐานสากล ควบคู่กับการพัฒนาไปสู่เกษตรอุตสาหกรรม
- ยุทธศาสตร์จังหวัดที่ ๒ พัฒนาศักยภาพการท่องเที่ยวให้เติบโตควบคู่กับภาคเกษตรและอุตสาหกรรมอย่างมีคุณภาพและยั่งยืน
- ข. ยุทธศาสตร์การพัฒนาขององค์กรปกครองส่วนท้องถิ่นในเขตจังหวัดที่ ๖ การพัฒนาการเกษตร เศรษฐกิจ และปรับโครงสร้างให้สมดุลและแข่งขันได้
- ยุทธศาสตร์การพัฒนาขององค์กรปกครองส่วนท้องถิ่นในเขตจังหวัดที่ ๒ การพัฒนาและส่งเสริมการท่องเที่ยวเชิงอนุรักษ์อย่างสมดุลและยั่งยืน
- ๗. ยุทธศาสตร์ยุทธศาสตร์การพัฒนาเศรษฐกิจและการอนุรักษ์

แผนงานการเกษตร

ที่	โครงการ	วัตถุประสงค์	เป้าหมาย (ผลผลิตของโครงการ)	งบประมาณ					ตัวชี้วัด (KPI)	ผลลัพธ์ที่คาดว่าจะได้รับ	หน่วยงานที่รับผิดชอบหลัก
				๒๕๖๖ (บาท)	๒๕๖๗ (บาท)	๒๕๖๘ (บาท)	๒๕๖๙ (บาท)	๒๕๗๐ (บาท)			
๑	โครงการสนับสนุนศูนย์บริการและถ่ายทอดเทคโนโลยีการเกษตรประจำตำบลทับมา	สนับสนุนการดำเนินงานของศูนย์ถ่ายทอดเทคโนโลยีการเกษตรตำบลทับมา	คณะกรรมการศูนย์ฯ สมาชิกกลุ่มแม่บ้าน กลุ่มอาชีพ และประชาชน ทั้ง ๘ หมู่บ้าน	๓๐,๐๐๐	๓๐,๐๐๐	๓๐,๐๐๐	๓๐,๐๐๐	๓๐,๐๐๐	คุณภาพชีวิต/อาชีพ	ผู้เข้าร่วมได้รับความรู้ พัฒนาสร้างอาชีพ	กองสวัสดิการสังคม
๒	โครงการช่วยเหลือประชาชนด้านเกษตรกร	เพื่อให้เกษตรกรในพื้นที่ตำบลทับมาได้รับการช่วยเหลือโดยเร็ว	ประชาชนในเขตพื้นที่ตำบลทับมา	๕๐,๐๐๐	๕๐,๐๐๐	๕๐,๐๐๐	๕๐,๐๐๐	๕๐,๐๐๐	จำนวนเกษตรกรที่ได้รับความช่วยเหลือ	เกษตรกรในพื้นที่ตำบลทับมาได้รับการช่วยเหลือเยียวยาโดยเร็ว	กองสวัสดิการสังคม
รวม	๒ โครงการ	-	-	๘๐,๐๐๐	๘๐,๐๐๐	๘๐,๐๐๐	๘๐,๐๐๐	๘๐,๐๐๐	-	-	-



รายละเอียดโครงการพัฒนา

แผนพัฒนาท้องถิ่น (พ.ศ. ๒๕๖๖ - ๒๕๗๐)

เทศบาลตำบลทับมา อำเภอเมือง จังหวัดระยอง

ก. ยุทธศาสตร์จังหวัดที่ ๑ พัฒนาคุณภาพสินค้าและผลิตภัณฑ์ด้านการเกษตร ประมง ปศุสัตว์ ด้วยเทคโนโลยีและนวัตกรรมให้เป็นไปตามมาตรฐานสากล ควบคู่กับการพัฒนาไปสู่เกษตรอุตสาหกรรม

ยุทธศาสตร์จังหวัดที่ ๒ พัฒนาศักยภาพการท่องเที่ยวให้เติบโตควบคู่กับภาคเกษตรและอุตสาหกรรมอย่างมีคุณภาพและยั่งยืน

ข. ยุทธศาสตร์การพัฒนาขององค์กรปกครองส่วนท้องถิ่นในเขตจังหวัดที่ ๖ การพัฒนาการเกษตร เศรษฐกิจ และปรับโครงสร้างให้สมดุลและแข่งขันได้

ยุทธศาสตร์การพัฒนาขององค์กรปกครองส่วนท้องถิ่นในเขตจังหวัดที่ ๒ การพัฒนาและส่งเสริมการท่องเที่ยวเชิงอนุรักษ์อย่างสมดุลและยั่งยืน

๗. ยุทธศาสตร์ยุทธศาสตร์การพัฒนาเศรษฐกิจและการอนุรักษ์

แผนงานพาณิชย์

ที่	โครงการ	วัตถุประสงค์	เป้าหมาย (ผลผลิตของโครงการ)	งบประมาณ					ตัวชี้วัด (KPI)	ผลลัพธ์ที่คาดว่าจะได้รับ	หน่วยงานที่รับผิดชอบหลัก
				๒๕๖๖ (บาท)	๒๕๖๗ (บาท)	๒๕๖๘ (บาท)	๒๕๖๙ (บาท)	๒๕๗๐ (บาท)			
๑	โครงการจัดตั้งสถานธนาบาลเทศบาลตำบลทับมา (โรงรับจำนำ)	เพื่อให้มีสถานธนาบาลที่สามารถดำเนินการให้บริการประชาชนได้อย่างมีประสิทธิภาพ	ลดปัญหาด้านเศรษฐกิจ และคุณภาพชีวิตของชุมชนในพื้นที่เทศบาล		๕,๐๐๐,๐๐๐				ร้อยละ ๒๐ ของปัญหาด้านเศรษฐกิจ และคุณภาพชีวิตของชุมชนในพื้นที่เทศบาล	เทศบาลได้รับการจัดตั้งโรงรับจำนำและสามารถดำเนินการบริการประชาชน	กองคลัง
๒	โครงการจัดตั้งสถานธนาบาลเทศบาลตำบลทับมา(โรงรับจำนำ)	เพื่อให้ประชาชนในเขตพื้นที่มีคุณภาพชีวิตที่ดีขึ้นและแก้ไขปัญหาด้านเศรษฐกิจในครัวเรือน	แก้ไขปัญหาด้านการครองชีพ และความเป็นอยู่ของประชาชนในพื้นที่เทศบาล			๗,๐๐๐,๐๐๐	๗,๐๐๐,๐๐๐	๗,๐๐๐,๐๐๐	ร้อยละ ๘๐ ของแต่ละครัวเรือนมีคุณภาพชีวิต การครองชีพ และความเป็นอยู่ที่ดีขึ้น	สามารถแก้ไขปัญหาคุณภาพชีวิตของประชาชนได้อย่างมีประสิทธิภาพ	กองคลัง
รวม	๒ โครงการ	-	-	-	๕,๐๐๐,๐๐๐	๗,๐๐๐,๐๐๐	๗,๐๐๐,๐๐๐	๗,๐๐๐,๐๐๐	-	-	-



รายละเอียดโครงการ
แผนพัฒนาท้องถิ่น (พ.ศ. ๒๕๖๖ – ๒๕๗๐)
ที่นำมาจากแผนพัฒนาหมู่บ้านและแผนชุมชน
ผ . ๐๒/๑

รายละเอียดโครงการพัฒนา
ที่นำมาจากแผนพัฒนาหมู่บ้านและแผนพัฒนาชุมชน
(พ.ศ. ๒๕๖๖ - ๒๕๗๐)

เทศบาลตำบลทับมา อำเภอเมืองระยอง จังหวัดระยอง

- ก. ยุทธศาสตร์จังหวัดที่ ๖ สร้างความเข้มแข็ง และเพิ่มขีดความสามารถของภาคพาณิชย์กรรม และภาคการบริการสู่การแข่งขันในระดับสากล
- ยุทธศาสตร์จังหวัดที่ ๓ พัฒนาภาคอุตสาหกรรมเข้าสู่อุตสาหกรรมเชิงนิเวศน์ สนับสนุนการค้าและการลงทุนที่มีความรับผิดชอบต่อสังคมและการสร้างนวัตกรรมอย่างสร้างสรรค์รองรับเขตพัฒนาพิเศษภาค
- ข. ยุทธศาสตร์การพัฒนาขององค์กรปกครองส่วนท้องถิ่นในเขตจังหวัดที่ ๕ การพัฒนาโครงสร้างพื้นฐานทุกด้านอย่างสมดุลและยั่งยืน
- ยุทธศาสตร์การพัฒนาขององค์กรปกครองส่วนท้องถิ่นในเขตจังหวัดที่ ๓ การพัฒนาอุตสาหกรรมที่เป็นมิตร และบริหารจัดการทรัพยากรธรรมชาติและสิ่งแวดล้อม
- ๒. ยุทธศาสตร์การพัฒนาโครงสร้างพื้นฐานและแหล่งน้ำ

แผนงานอุตสาหกรรมและการโยธา

ที่	โครงการ	วัตถุประสงค์	เป้าหมาย (ผลผลิตของโครงการ)	งบประมาณ					ตัวชี้วัด (KPI)	ผลลัพธ์ที่คาดว่าจะได้รับ	หน่วยงานที่รับผิดชอบหลัก
				๒๕๖๖ (บาท)	๒๕๖๗ (บาท)	๒๕๖๘ (บาท)	๒๕๖๙ (บาท)	๒๕๗๐ (บาท)			
๑	โครงการก่อสร้างถนนคอนกรีตเสริมเหล็กขอยชูเชิด ชุมชนบ้านขนาบ หมู่ที่ ๑ ตำบลทับมา อำเภอเมือง จังหวัดระยอง	เพื่อให้มีเส้นทางคมนาคมที่ได้มาตรฐาน	ปริมาณงาน ผิวจราจรกว้าง ๔.๐๐ เมตร ยาว ๓๕๑.๐๐ เมตร หนาเฉลี่ย ๐.๑๕ เมตร หรือมีพื้นที่คอนกรีตเสริมเหล็กไม่น้อยกว่า ๑,๔๐๔.๐๐ ตารางเมตร	๑,๓๔๘,๐๐๐					ความยาวของถนนที่ก่อสร้างแล้วเสร็จ (เมตร)	ประชาชนได้รับความสะดวกในการสัญจรไป - มา	กองช่าง
๒	โครงการก่อสร้างถนนคอนกรีตเสริมเหล็กและระบายน้ำคอนกรีตเสริมเหล็ก สายทางบ้านโน ขอย ๓/๒ (บ้านสุทัศน์) ชุมชนบ้านขนาบ หมู่ที่ ๑ ตำบลทับมา อำเภอเมือง จังหวัดระยอง	เพื่อให้มีเส้นทางคมนาคมที่ได้มาตรฐาน	ปริมาณงาน ผิวจราจรกว้าง ๓.๔๐ เมตร ยาว ๔๗.๐๐ เมตร หนาเฉลี่ย ๐.๑๕ เมตร หรือมีพื้นที่คอนกรีตเสริมเหล็กไม่น้อยกว่า ๑๕๙.๘๐ ตารางเมตร รางระบายน้ำคอนกรีตเสริมเหล็กรูปตัวยู ขนาดภายในกว้าง ๐.๔๐ เมตร ยาว ๔๗.๐๐ เมตร พร้อมฝาปิดคอนกรีตเสริมเหล็กรางวี	๓๑๙,๐๐๐					ความยาวของถนนที่ก่อสร้างแล้วเสร็จ (เมตร)	ประชาชนได้รับความสะดวกในการสัญจรไป - มา	กองช่าง



ที่	โครงการ	วัตถุประสงค์	เป้าหมาย (ผลผลิตของโครงการ)	งบประมาณ					ตัวชี้วัด (KPI)	ผลลัพธ์ที่คาดว่าจะได้รับ	หน่วยงานที่รับผิดชอบ
				๒๕๖๖	๒๕๖๗	๒๕๖๘	๒๕๖๙	๒๕๗๐			
๓	โครงการก่อสร้างถนนคอนกรีตเสริมเหล็ก พร้อมท่อระบายน้ำคอนกรีตเสริมเหล็ก สายทางบ้านใน ซอย ๑/๑ ชุมชนบ้านขนาบ หมู่ที่ ๑ ตำบลทับมา อำเภอเมือง จังหวัดระยอง	เพื่อให้มีเส้นทางคมนาคมที่ได้มาตรฐาน	ปริมาณงาน ผิวจราจรกว้าง ๓.๖๐ เมตร ยาว ๕๗.๐๐ เมตร หนาเฉลี่ย ๐.๑๕ เมตร หรือมีพื้นที่คอนกรีตเสริมเหล็กไม่น้อยกว่า ๒๐๕.๒๐ ตารางเมตร รางระบายน้ำคอนกรีตเสริมเหล็ก รูปตัวยู ขนาดภายในกว้าง ๐.๔๐ เมตร ยาว ๑๑๔.๐๐ เมตร พร้อมฝาปิดคอนกรีตเสริมเหล็ก รางวี	๖๒๕,๐๐๐					ความยาวของถนนที่ก่อสร้างแล้วเสร็จ (เมตร)	ประชาชนได้รับความสะดวกในการสัญจรไป - มา	กองช่าง
๔	โครงการก่อสร้างถนนหินคลุก ซอยลูงโหน ชุมชนบ้านขนาบ หมู่ที่ ๑ ตำบลทับมา อำเภอเมือง จังหวัดระยอง	เพื่อให้มีเส้นทางคมนาคมที่ได้มาตรฐาน	ปริมาณงาน ผิวจราจรกว้าง ๕.๐๐ เมตร ยาว ๘๒.๐๐ เมตร หรือมีพื้นที่ลงหินคลุกไม่น้อยกว่า ๔๑๐.๐๐ ตารางเมตร	๓๖๐,๐๐๐					ความยาวของถนนที่ก่อสร้างแล้วเสร็จ (เมตร)	ประชาชนได้รับความสะดวกในการสัญจรไป - มา	กองช่าง
๕	โครงการก่อสร้างรางระบายน้ำคอนกรีตเสริมเหล็ก รย.ถ. ๙๐๐๓๐ ถนนซอย ๑/๒ ชุมชนบ้านขนาบ หมู่ที่ ๑ ตำบลทับมา อำเภอเมือง จังหวัดระยอง	เพื่อให้มีการระบายน้ำที่ดี	ปริมาณงาน วางรางระบายน้ำคอนกรีตเสริมเหล็กรูปตัวยู ขนาดภายในกว้าง ๐.๔๐ เมตร ยาว ๒๙๗.๐๐ เมตร พร้อมฝาปิดคอนกรีตเสริมเหล็ก รางวี	๑,๑๘๘,๐๐๐					รางระบายน้ำที่ก่อสร้างแล้วเสร็จ (เมตร)	มีการระบายน้ำที่ดี ป้องกันแก้ไขปัญหาน้ำท่วมขัง	กองช่าง
๖	โครงการขยายเขตระบบจำหน่ายน้ำประปาภูมิภาค รย.ถ.๙๐๐๔๔ ถนนบ้านใน - แผลมยาง (สนามกีฬา) ชุมชนบ้านขนาบ หมู่ที่ ๑ ตำบลทับมา อำเภอเมือง จังหวัดระยอง	เพื่อให้มีน้ำประปาใช้อย่างเพียงพอ	ปริมาณงาน วางท่อประปา ยาว ๖๗๒.๐๐ เมตร	๕๓๗,๖๐๐					จำนวนระยะทางที่ขยายเขตประปา (เมตร)	ประชาชนมีน้ำประปาใช้อย่างเพียงพอ	กองช่าง

ที่	โครงการ	วัตถุประสงค์	เป้าหมาย (ผลผลิตของโครงการ)	งบประมาณ					ตัวชี้วัด (KPI)	ผลลัพธ์ที่คาดว่าจะได้รับ	หน่วยงานที่รับผิดชอบ	
				๒๕๖๖	๒๕๖๗	๒๕๖๘	๒๕๖๙	๒๕๗๐				
๗	โครงการก่อสร้างถนนคอนกรีตเสริมเหล็กและวางท่อระบายน้ำคอนกรีตเสริมเหล็ก สายสะพานแดง ซอย ๒ ชุมชนบ้านหนองมะหาด หมู่ที่ ๓ ตำบลทับมา อำเภอเมือง จังหวัดระยอง	เพื่อให้มีเส้นทางคมนาคมที่ได้มาตรฐาน	ปริมาณงาน ผิวจราจรกว้าง ๗.๕๐ เมตร ยาว ๑๖๔.๐๐ เมตร หนาเฉลี่ย ๐.๑๕ เมตร หรือมีพื้นที่คอนกรีตเสริมเหล็กไม่น้อยกว่า ๑,๑๙๑.๒๘ ตารางเมตร และวางท่อระบายน้ำคอนกรีตเสริมเหล็กเส้นผ่านศูนย์กลาง ๐.๖๐ เมตร พร้อมบ่อพักคอนกรีตเสริมเหล็ก จำนวน ๓๒ บ่อ ความยาวท่อระบายน้ำคอนกรีตเสริมเหล็กรวมบ่อพักคอนกรีตเสริมเหล็ก จำนวน ๓๒๘.๐๐ เมตร (สองฝั่ง)	๒,๔๘๗,๐๐๐.๐๐						ความยาวของถนนที่ก่อสร้างแล้วเสร็จ (เมตร)	ประชาชนได้รับความสะดวกในการสัญจรไป - มา	กองช่าง
๘	โครงการก่อสร้างถนนคอนกรีตเสริมเหล็กและวางท่อระบายน้ำคอนกรีตเสริมเหล็ก สายทาง รย.ถ.๙๐๐๙๗ (ถนนหนองมะหาด ซอย ๑๙) หลังหมู่บ้านกรุงไทย (ระยะที่ ๒) ชุมชนบ้านหนองมะหาด หมู่ที่ ๓ ตำบลทับมา อำเภอเมือง จังหวัดระยอง	เพื่อให้มีเส้นทางคมนาคมที่ได้มาตรฐาน	ปริมาณงาน ผิวจราจรกว้าง ๕.๐๐ เมตร ยาว ๑๕๕.๐๐ เมตร หนาเฉลี่ย ๐.๑๕ เมตร หรือมีพื้นที่คอนกรีตเสริมเหล็กไม่น้อยกว่า ๗๓๘.๗๐ ตารางเมตร และวางท่อระบายน้ำคอนกรีตเสริมเหล็กเส้นผ่านศูนย์กลาง ๐.๖๐ เมตร พร้อมบ่อพักคอนกรีตเสริมเหล็ก จำนวน ๓๐ บ่อ ความยาวท่อระบายน้ำคอนกรีตเสริมเหล็กรวมบ่อพักคอนกรีตเสริมเหล็ก จำนวน ๓๑๐.๐๐ เมตร (สองฝั่ง)	๑,๘๖๐,๐๐๐						ความยาวของถนนที่ก่อสร้างแล้วเสร็จ (เมตร)	ประชาชนได้รับความสะดวกในการสัญจรไป - มา	กองช่าง



ที่	โครงการ	วัตถุประสงค์	เป้าหมาย (ผลผลิตของโครงการ)	งบประมาณ					ตัวชี้วัด (KPI)	ผลลัพธ์ที่คาดว่าจะได้รับ	หน่วยงานที่รับผิดชอบ
				๒๕๖๖	๒๕๖๗	๒๕๖๘	๒๕๖๙	๒๕๗๐			
๙	โครงการก่อสร้างถนนลูกรังสายทางถนนหนองมะหาด ซอย ๑๙/๑ ชุมชนบ้านหนองมะหาด หมู่ที่ ๓ ตำบลทับมา อำเภอเมือง จังหวัดระยอง	เพื่อให้มีเส้นทางคมนาคมที่ได้มาตรฐาน	ปริมาณงาน ผิวจราจรกว้าง ๕.๐๐ เมตร หนาเฉลี่ย ๐.๕๐ เมตร ยาว ๓๐๐.๐๐ เมตร หรือมีพื้นที่ลูกรังไม่น้อยกว่า ๑,๕๐๐.๐๐ ตารางเมตร	๕๐๐,๐๐๐					ความยาวของถนนที่ก่อสร้างแล้วเสร็จ (เมตร)	ประชาชนได้รับการสัญจรไป - มา	กองช่าง
๑๐	โครงการก่อสร้างถนนคอนกรีตเสริมเหล็กเป็นที่ถลบนยนต์ หมู่บ้านเสริมทรัพย์ สายทาง (ซอยภายในหมู่บ้านเสริมทรัพย์) ชุมชนบ้านแหลมทองกลาง หมู่ที่ ๖ ตำบลทับมา อำเภอเมือง จังหวัดระยอง	เพื่อให้มีเส้นทางคมนาคมที่ได้มาตรฐาน	ปริมาณงาน ผิวจราจรกว้าง ๓.๕๐ - ๕.๐๐ เมตร ยาวรวม ๗๐.๐๐ เมตร หนาเฉลี่ย ๐.๑๕ เมตร หรือมีพื้นที่คอนกรีตเสริมเหล็กไม่น้อยกว่า ๓๑๒.๐๐ ตารางเมตร	๒๖๐,๐๐๐					ความยาวของถนนที่ก่อสร้างแล้วเสร็จ (เมตร)	ประชาชนได้รับการสัญจรไป - มา	กองช่าง
๑๑	โครงการก่อสร้างถนนคอนกรีตเสริมเหล็ก สายทาง ทวีลาภ ซอย ๑ ชุมชนบ้านแหลมทองกลาง หมู่ที่ ๖ ตำบลทับมา อำเภอเมือง จังหวัดระยอง	เพื่อให้มีเส้นทางคมนาคมที่ได้มาตรฐาน	ปริมาณงาน ผิวจราจรกว้าง ๔.๐๐ เมตร ยาว ๓๐.๐๐ เมตร หนาเฉลี่ย ๐.๑๕ เมตร หรือมีพื้นที่คอนกรีตเสริมเหล็กไม่น้อยกว่า ๑๒๐.๐๐ ตารางเมตร	๑๑๐,๐๐๐					ความยาวของถนนที่ก่อสร้างแล้วเสร็จ (เมตร)	ประชาชนได้รับการสัญจรไป - มา	กองช่าง
๑๒	โครงการก่อสร้างถนนคอนกรีตเสริมเหล็กและรางระบายน้ำ คอนกรีตเสริมเหล็ก สายทาง ทองอินสวัสดิ์ เชื่อมซอยทวีลาภ ชุมชนบ้านแหลมทองกลาง หมู่ที่ ๖ ตำบลทับมา อำเภอเมือง จังหวัดระยอง	เพื่อให้มีเส้นทางคมนาคมที่ได้มาตรฐาน	ปริมาณงาน ผิวจราจรกว้าง ๓.๓๐ เมตร ยาว ๔๘.๐๐ เมตร หนาเฉลี่ย ๐.๑๕ เมตร หรือมีพื้นที่คอนกรีตเสริมเหล็กไม่น้อยกว่า ๑๕๘.๔๐ ตารางเมตร และรางระบายน้ำคอนกรีตเสริมเหล็ก รูปตัวยู กว้างภายใน ๐.๔๐ เมตร ยาว ๕๒.๐๐ เมตร พร้อมฝาปิดคอนกรีตเสริมเหล็กรางวี (ฝั่งเดียว)	๓๔๐,๐๐๐					ความยาวของถนนที่ก่อสร้างแล้วเสร็จ (เมตร)	ประชาชนได้รับการสัญจรไป - มา	กองช่าง

ที่	โครงการ	วัตถุประสงค์	เป้าหมาย (ผลผลิตของโครงการ)	งบประมาณ					ตัวชี้วัด (KPI)	ผลลัพธ์ที่คาดว่าจะได้รับ	หน่วยงานที่รับผิดชอบ
				๒๕๖๖	๒๕๖๗	๒๕๖๘	๒๕๖๙	๒๕๗๐			
๑๓	โครงการก่อสร้างถนนคอนกรีตเสริมเหล็กและวางระบายน้ำคอนกรีตเสริมเหล็ก สายทางเสริมตัดขวาง ซอย ๒ ชุมชนบ้านแหลมทองกลาง หมู่ที่ ๖ ตำบลทับมา อำเภอเมือง จังหวัดระยอง	เพื่อให้มีเส้นทางคมนาคมที่ได้มาตรฐาน	ปริมาณงาน ผิวจราจร ๒.๖๐ เมตร ยาว ๕๔.๐๐ เมตร หนาเฉลี่ย ๐.๑๕ เมตร หรือมีพื้นที่คอนกรีตเสริมเหล็กไม่น้อยกว่า ๑๔๐.๔๐ ตารางเมตร และวางระบายน้ำคอนกรีตเสริมเหล็กรูปตัวยู กว้างภายใน ๐.๔๐ เมตร ยาว ๑๐๘.๐๐ เมตร พร้อมฝาปิดคอนกรีตเสริมเหล็กรางวี (สองฝั่ง)	๕๕๐,๐๐๐					ความยาวของถนนที่ก่อสร้างแล้วเสร็จ (เมตร)	ประชาชนได้รับการสัญจรไป - มา	กองช่าง
๑๔	โครงการก่อสร้างถนนคอนกรีตเสริมเหล็ก สายทาง แหลมหิน ซอย ๑ ชุมชนบ้านแหลมทองกลาง หมู่ที่ ๖ ตำบลทับมา อำเภอเมือง จังหวัดระยอง	เพื่อให้มีเส้นทางคมนาคมที่ได้มาตรฐาน	ปริมาณงาน ผิวจราจรกว้าง ๒.๐๕ - ๒.๒๕ เมตร ยาว ๑๒๓.๐๐ เมตร หนาเฉลี่ย ๐.๑๕ เมตร หรือมีพื้นที่คอนกรีตเสริมเหล็กไม่น้อยกว่า ๒๖๔.๔๕ ตารางเมตร	๒๒๐,๐๐๐					ความยาวของถนนที่ก่อสร้างแล้วเสร็จ (เมตร)	ประชาชนได้รับการสัญจรไป - มา	กองช่าง
๑๕	โครงการก่อสร้างวางระบายน้ำคอนกรีตเสริมเหล็ก สายทาง รย.ถ.๙๐๑๖๔ (ซอยศักดิ์สิทธิ์) ชุมชนบ้านแหลมทองกลาง หมู่ที่ ๖ ตำบลทับมา อำเภอเมือง จังหวัดระยอง	เพื่อให้มีการระบายน้ำที่ดี	ปริมาณงาน รางระบายน้ำคอนกรีตเสริมเหล็กรูปตัวยู กว้างภายใน ๐.๔๐ เมตร ยาว ๒๑๖.๐๐ เมตร พร้อมฝาปิดคอนกรีตเสริมเหล็กรางวี (สองฝั่ง)	๘๖๔,๐๐๐					รางระบายน้ำที่ก่อสร้างแล้วเสร็จ (เมตร)	มีการระบายน้ำที่ดี ป้องกันแก้ไขปัญหาน้ำท่วมขัง	กองช่าง
๑๖	โครงการก่อสร้างโคมไฟฟ้าส่องสว่าง สายทาง รย.ถ.๙๐๑๕๙ (แหลมทองกลางข้างสปูดำ) ชุมชนบ้านแหลมทองกลาง หมู่ที่ ๖ ตำบลทับมา อำเภอเมือง จังหวัดระยอง	เพื่อให้ประชาชนมีไฟฟ้าแสงสว่างในการสัญจร	ปริมาณงาน เสาไฟพร้อมโคมไฟฟ้าส่องสว่างและอุปกรณ์ จำนวน ๑๑ ต้น ยาว ๔๔๖.๐๐ เมตร	๖๓๕,๐๐๐					จำนวนเสาไฟฟ้าและอุปกรณ์ (ต้น)	ประชาชนได้รับความปลอดภัยในการสัญจรไปมา	กองช่าง

ที่	โครงการ	วัตถุประสงค์	เป้าหมาย (ผลผลิตของโครงการ)	งบประมาณ					ตัวชี้วัด (KPI)	ผลลัพธ์ที่คาดว่าจะได้รับ	หน่วยงานที่รับผิดชอบ
				๒๕๖๖	๒๕๖๗	๒๕๖๘	๒๕๖๙	๒๕๗๐			
๑๗	โครงการก่อสร้างสะพานข้ามคลองทับมา สายทาง รย.ถ. ๙๐๑๖๗ (ถนนซอยสัมฤทธิ์) ชุมชนบ้านแหลมทองกลาง หมู่ที่ ๖ ตำบลทับมา อำเภอเมือง จังหวัดระยอง	เพื่อให้มีสะพานที่ได้มาตรฐานและมีความปลอดภัยต่อการใช้งาน	ปริมาณงาน ขนาดกว้าง ๔.๐๐ เมตร ยาว ๑๓.๐๐ เมตร หรือมีพื้นที่ไม่น้อยกว่า ๕๒.๐๐ ตารางเมตร	๑,๑๐๐,๐๐๐					สะพานที่ก่อสร้างแล้วเสร็จได้มาตรฐาน	ประชาชนมีสะพานที่ได้มาตรฐานและมีความปลอดภัยต่อการใช้งาน	กองช่าง
๑๘	โครงการก่อสร้างถนนหินคลุก สายทาง สะพานหิน ซอย ๓ ชุมชนบ้านสะพานหิน หมู่ที่ ๘ ตำบลทับมา อำเภอเมือง จังหวัดระยอง	เพื่อให้มีเส้นทางคมนาคมที่ได้มาตรฐาน	ปริมาณงาน ผิวจราจรกว้าง ๘.๐๐ เมตร ยาว ๕๗๐.๐๐ เมตร หนา ๐.๒๐ เมตร หรือมีพื้นที่ลงหินคลุกไม่น้อยกว่า ๔,๕๖๐.๐๐ ตารางเมตร	๑,๘๒๐,๐๐๐					ความยาวของถนนที่ก่อสร้างแล้วเสร็จ (เมตร)	ประชาชนได้รับความสะดวกในการสัญจรไป - มา	กองช่าง
๑๙	โครงการก่อสร้างถนนคอนกรีตเสริมเหล็กและวางท่อระบายคอนกรีตเสริมเหล็ก สายทาง คงคอแวน - สาย ๓๖ ชุมชนบ้านสะพานหิน หมู่ที่ ๘ ตำบลทับมา อำเภอเมือง จังหวัดระยอง	เพื่อให้มีเส้นทางคมนาคมที่ได้มาตรฐาน	ปริมาณงาน ผิวจราจรกว้าง ๕.๐๐ เมตร ยาว ๓๗๐.๐๐ เมตร หนา ๐.๑๕ เมตร หรือมีพื้นที่คอนกรีตเสริมเหล็กไม่น้อยกว่า ๑,๗๙๖.๐๐ ตารางเมตร และวางท่อระบายน้ำขนาดเส้นผ่านศูนย์กลาง ๐.๖๐ เมตร พร้อมบ่อพักคอนกรีตเสริมเหล็ก จำนวน ๓๗ บ่อ มีความยาวท่อรวมบ่อพัก ๓๗๐.๐๐ เมตร	๓,๓๐๐,๐๐๐					ความยาวของถนนที่ก่อสร้างแล้วเสร็จ (เมตร)	ประชาชนได้รับความสะดวกในการสัญจรไป - มา	กองช่าง
๒๐	โครงการก่อสร้างโคมไฟฟ้าส่องสว่าง สายทาง สะพานหิน ซอย ๓ ชุมชนบ้านสะพานหิน หมู่ที่ ๘ ตำบลทับมา อำเภอเมือง จังหวัดระยอง	เพื่อให้ประชาชนมีไฟฟ้าแสงสว่างในการสัญจร	ปริมาณงาน เสาพร้อมโคมไฟฟ้าส่องสว่างพร้อมติดตั้งอุปกรณ์ จำนวน ๑๙ ต้น ยาว ๕๗๐ เมตร	๘๕๕,๐๐๐					จำนวนเสาไฟฟ้าและอุปกรณ์ (ต้น)	ประชาชนมีความปลอดภัยในการสัญจรไปมา	กองช่าง

ที่	โครงการ	วัตถุประสงค์	เป้าหมาย (ผลผลิตของโครงการ)	งบประมาณ					ตัวชี้วัด (KPI)	ผลลัพธ์ที่คาดว่าจะได้รับ	หน่วยงานที่รับผิดชอบ
				๒๕๖๖	๒๕๖๗	๒๕๖๘	๒๕๖๙	๒๕๗๐			
๒๑	โครงการก่อสร้างถนนคอนกรีตเสริมเหล็กและประตูละบายน้ำสายทาง แหล่มไผ่ ซอย ๒ เชื่อมคลองทับมา ชุมชนบ้านทับมา หมู่ที่ ๔ ตำบลทับมา อำเภอเมือง จังหวัดระยอง	เพื่อให้มีเส้นทางคมนาคมที่ได้มาตรฐาน	ปริมาณงาน ผิวจราจรกว้าง ๔.๐๐ เมตร ยาว ๑๑๔.๐๐ เมตร หนาเฉลี่ย ๐.๑๕ เมตร หรือมีพื้นที่คอนกรีตเสริมเหล็กไม่น้อยกว่า ๔๓๘.๑๘ ตารางเมตร และประตูละบายน้ำ ๑ ชุด	๘๖๐,๐๐๐					ความยาวของถนนที่ก่อสร้างแล้วเสร็จ (เมตร)	ประชาชนได้รับความสะดวกในการสัญจรไป - มา	กองช่าง
๒๒	โครงการก่อสร้างถนนคอนกรีตเสริมเหล็กและรางระบายน้ำคอนกรีตเสริมเหล็ก สายทาง แหล่มไผ่ ซอย ๒ ชุมชนบ้านทับมา หมู่ที่ ๔ ตำบลทับมา อำเภอเมือง จังหวัดระยอง	เพื่อให้มีเส้นทางคมนาคมที่ได้มาตรฐาน	ปริมาณงาน ผิวจราจรกว้าง ๓.๖๐ เมตร ยาว ๑๒๕.๐๐ เมตร หนาเฉลี่ย ๐.๑๕ เมตร หรือมีพื้นที่คอนกรีตเสริมเหล็กไม่น้อยกว่า ๔๕๐.๐๐ ตารางเมตร และรางระบายน้ำคอนกรีตเสริมเหล็กรูปตัวยู กว้างภายใน ๐.๔๐ เมตร ยาว ๒๕๐.๐๐ เมตร พร้อมฝาปิดคอนกรีตเสริมเหล็กรางวี (สองฝั่ง)	๑,๕๐๐,๐๐๐					ความยาวของถนนที่ก่อสร้างแล้วเสร็จ (เมตร)	ประชาชนได้รับความสะดวกในการสัญจรไป - มา	กองช่าง
๒๓	โครงการก่อสร้างถนนคอนกรีตเสริมเหล็กและรางระบายน้ำคอนกรีตเสริมเหล็ก สายทาง สาย ๓๖ - กรอกโน ซอย ๓ ชุมชนบ้านทับมา หมู่ที่ ๔ ตำบลทับมา อำเภอเมือง จังหวัดระยอง	เพื่อให้มีเส้นทางคมนาคมที่ได้มาตรฐาน	ปริมาณงาน ผิวจราจรกว้าง ๒.๑๐ - ๔.๑๐ เมตร ยาว ๖๖.๐๐ เมตร หนาเฉลี่ย ๐.๑๕ เมตร หรือมีพื้นที่คอนกรีตเสริมเหล็กไม่น้อยกว่า ๒๐๔.๖๐ ตารางเมตร และรางระบายน้ำคอนกรีตเสริมเหล็กรูปตัวยู กว้างภายใน ๐.๔๐ เมตร ยาว ๑๓๒.๐๐ เมตร พร้อมฝาปิดคอนกรีตเสริมเหล็กรางวี (สองฝั่ง)	๗๐๐,๐๐๐					ความยาวของถนนที่ก่อสร้างแล้วเสร็จ (เมตร)	ประชาชนได้รับความสะดวกในการสัญจรไป - มา	กองช่าง



ที่	โครงการ	วัตถุประสงค์	เป้าหมาย (ผลผลิตของโครงการ)	งบประมาณ					ตัวชี้วัด (KPI)	ผลลัพธ์ที่คาดว่าจะได้รับ	หน่วยงานที่รับผิดชอบ
				๒๕๖๖	๒๕๖๗	๒๕๖๘	๒๕๖๙	๒๕๗๐			
๒๔	โครงการก่อสร้างถนนคอนกรีตเสริมเหล็ก สายทาง ซอยหลังร้านนายฮอก ชุมชนบ้านทับมา หมู่ที่ ๔ ตำบลทับมา อำเภอเมือง จังหวัดระยอง	เพื่อให้มีเส้นทางคมนาคมที่ได้มาตรฐาน	ปริมาณงาน ผิวจราจรกว้าง ๔.๐๐ เมตร ยาว ๒๖๕.๐๐ เมตร หรือมีพื้นที่คอนกรีตเสริมเหล็กไม่น้อยกว่า ๑,๐๖๐.๐๐ ตารางเมตร	๕๐๐,๐๐๐					ความยาวของถนนที่ก่อสร้างแล้วเสร็จ (เมตร)	ประชาชนได้รับความสะดวกในการสัญจรไป - มา	กองช่าง
๒๕	โครงการก่อสร้างถนนคอนกรีตเสริมเหล็กและท่อระบายน้ำ คอนกรีตเสริมเหล็ก สายทาง รย.ถ.๙๐๑๑๙ (ถนนซอยข้างวัดทับมา) ชุมชนบ้านทับมา หมู่ที่ ๔ ตำบลทับมา อำเภอเมือง จังหวัดระยอง	เพื่อให้มีเส้นทางคมนาคมที่ได้มาตรฐาน	ปริมาณงาน ผิวจราจรกว้าง ๖.๔๐ - ๖.๘๐ เมตร ยาว ๑๗๕.๐๐ เมตร หนาเฉลี่ย ๐.๑๕ เมตร หรือมีพื้นที่คอนกรีตเสริมเหล็กไม่น้อยกว่า ๑,๑๓๔.๔๓ ตารางเมตร และท่อระบายน้ำคอนกรีตเสริมเหล็ก ขนาดเส้นผ่านศูนย์กลาง ๐.๖๐ เมตร มีความยาวท่อรวม บ่อพัก ๔๔๘.๐๐ เมตร พร้อมบ่อพักคอนกรีตเสริมเหล็ก จำนวน ๔๖ บ่อ (สองฝั่ง) และคืนผิวจราจรคอนกรีตเสริมเหล็กหรือมีพื้นที่คอนกรีตเสริมเหล็กไม่น้อยกว่า ๑๑๐.๓๒ ตารางเมตร	๒,๙๐๐,๐๐๐					ความยาวของถนนที่ก่อสร้างแล้วเสร็จ (เมตร)	ประชาชนได้รับความสะดวกในการสัญจรไป - มา	กองช่าง
๒๖	โครงการก่อสร้างถนนคอนกรีตเสริมเหล็ก สายทาง กรอกใน - สะพานหิน ซอย ๑ ชุมชนบ้านทับมา หมู่ที่ ๔ ตำบลทับมา อำเภอเมือง จังหวัดระยอง	เพื่อให้มีเส้นทางคมนาคมที่ได้มาตรฐาน	ปริมาณงาน ผิวจราจรกว้าง ๖.๐๐ เมตร ยาว ๒๐๘.๐๐ เมตร หนาเฉลี่ย ๐.๑๕ เมตร หรือมีพื้นที่คอนกรีตเสริมเหล็กไม่น้อยกว่า ๑,๒๔๘.๐๐ ตารางเมตร	๑,๒๗๐,๐๐๐					ความยาวของถนนที่ก่อสร้างแล้วเสร็จ (เมตร)	ประชาชนได้รับความสะดวกในการสัญจรไป - มา	กองช่าง

ที่	โครงการ	วัตถุประสงค์	เป้าหมาย (ผลผลิตของโครงการ)	งบประมาณ					ตัวชี้วัด (KPI)	ผลลัพธ์ที่คาดว่าจะได้รับ	หน่วยงานที่รับผิดชอบ
				๒๕๖๖	๒๕๖๗	๒๕๖๘	๒๕๖๙	๒๕๗๐			
๒๗	โครงการก่อสร้างวางระบายน้ำคอนกรีตเสริมเหล็ก สายทาง รย.ถ.๙๐๑๒๘ (ซอยบ้านลุงจันทร์) ระยะที่ ๒ ชุมชนบ้านทับมา หมู่ที่ ๔ ตำบลทับมา อำเภอเมือง จังหวัดระยอง	เพื่อให้มีการระบายน้ำที่ดี	ปริมาณงาน วางระบายน้ำคอนกรีตเสริมเหล็กรูปตัวยู กว้างภายใน ๐.๔๐ เมตร ยาว ๓๘๑.๐๐ เมตร พร้อมฝาปิดคอนกรีตเสริมเหล็กรางวี (สองฝั่ง)	๑,๕๕๐,๐๐๐					วางระบายน้ำที่ก่อสร้างแล้วเสร็จ (เมตร)	มีการระบายน้ำที่ดี ป้องกันแก้ไขปัญหาน้ำท่วมขัง	กองช่าง
๒๘	โครงการก่อสร้างวางระบายน้ำคอนกรีตเสริมเหล็ก สายทาง รย.ถ.๙๐๑๓๗ (ถนนซอยโรงโพน) ซอย ๒ ชุมชนบ้านทับมา หมู่ที่ ๔ ตำบลทับมา อำเภอเมือง	เพื่อให้มีการระบายน้ำที่ดี	ปริมาณงาน วางระบายน้ำคอนกรีตเสริมเหล็กรูปตัวยู กว้างภายใน ๐.๔๐ เมตร ยาว ๑๒๘.๐๐ เมตร พร้อมฝาปิดคอนกรีตเสริมเหล็กรางวี (สองฝั่ง)	๕๒๐,๐๐๐					วางระบายน้ำที่ก่อสร้างแล้วเสร็จ (เมตร)	มีการระบายน้ำที่ดี ป้องกันแก้ไขปัญหาน้ำท่วมขัง	กองช่าง
๒๙	โครงการก่อสร้างโคมไฟฟ้าส่องสว่าง สายทาง รย.ถ.๙๐๑๔๑ (ถนนซอย ป.ร่มไทร) ชุมชนบ้านทับมา หมู่ที่ ๔ ตำบลทับมา อำเภอเมือง จังหวัดระยอง	เพื่อให้ประชาชนมีไฟฟ้าแสงสว่างในการสัญจร	ปริมาณงาน เสไฟฟ้าพร้อมโคมไฟฟ้าส่องสว่างและอุปกรณ์ จำนวน ๑๔ ต้น ยาว ๕๒๕.๐๐ เมตร	๗๗๐,๐๐๐					จำนวนเสไฟฟ้าและอุปกรณ์ (ต้น)	ประชาชนได้รับความปลอดภัยในการสัญจรไปมา	กองช่าง
๓๐	โครงการก่อสร้างโคมไฟฟ้าส่องสว่าง สายทาง รย.ถ.๙๐๑๔๕ (ถนนซอยปราโมทย์ เชื่อมถนนเลี้ยวเมือง) ชุมชนบ้านทับมา หมู่ที่ ๔ ตำบลทับมา อำเภอเมือง จังหวัดระยอง	เพื่อให้ประชาชนมีไฟฟ้าแสงสว่างในการสัญจร	ปริมาณงาน เสไฟฟ้าพร้อมโคมไฟฟ้าส่องสว่างและอุปกรณ์ จำนวน ๒๘ ต้น ยาว ๑,๐๘๓.๐๐ เมตร	๑,๔๐๐,๐๐๐					จำนวนเสไฟฟ้าและอุปกรณ์ (ต้น)	ประชาชนได้รับความปลอดภัยในการสัญจรไปมา	กองช่าง



ที่	โครงการ	วัตถุประสงค์	เป้าหมาย (ผลผลิตของโครงการ)	งบประมาณ					ตัวชี้วัด (KPI)	ผลลัพธ์ที่คาดว่าจะได้รับ	หน่วยงานที่รับผิดชอบ
				๒๕๖๖	๒๕๖๗	๒๕๖๘	๒๕๖๙	๒๕๗๐			
๓๑	โครงการก่อสร้างโคมโไฟฟ้าส่องสว่าง สายทาง รย.ถ.๙๐๑๔๘ (ถนนกรอกใน เข็มสาย ๓๖ - ไทยเข้มแข็ง) ชุมชนบ้านทับมา หมู่ที่ ๔ ตำบลทับมา อำเภอเมือง จังหวัดระยอง	เพื่อให้ประชาชนมีไฟฟ้าแสงสว่างในการสัญจร	ปริมาณงาน เสาไฟพร้อมโคมไฟฟ้าส่องสว่างและอุปกรณ์ จำนวน ๒๕ ต้น ยาว ๙๖๐.๐๐ เมตร	๑,๒๖๕,๐๐๐					จำนวนเสาไฟฟ้าและอุปกรณ์ (ต้น)	ประชาชนได้รับความปลอดภัยในการสัญจรไปมา	กองช่าง
๓๒	โครงการก่อสร้างสะพานข้ามคลองทับมาบริเวณซอยสัมฤทธิ์ หมู่ที่ ๖ ชุมชนบ้านแหลมทองกลาง ตำบลทับมา อำเภอเมือง จังหวัดระยอง	เพื่อก่อสร้างสะพานข้ามคลองทับมา	ปริมาณงาน ก่อสร้างสะพาน จำนวน ๑ งาน	๔,๐๐๐,๐๐๐					สะพานที่ได้รับ การก่อสร้างแล้วเสร็จ จำนวน ๑ หน่วย	ประชาชนจะได้ใช้สัญจรไปมา	กองช่าง
๓๓	โครงการก่อสร้างถนนคอนกรีตเสริมเหล็กและท่อระบายน้ำ คอนกรีตเสริมเหล็ก สายทาง รย.ถ.๙๐๒๐๓ (มายเตย - หุ่นอก) ชุมชนบ้านเขาโบสถ์ หมู่ที่ ๗ ตำบลทับมา อำเภอเมือง จังหวัดระยอง	เพื่อให้มีเส้นทางคมนาคมที่ได้มาตรฐาน	ปริมาณงาน ผิวจราจรกว้าง ๕.๐๐ - ๖.๐๐ เมตร ยาว ๖๘๐.๐๐ เมตร หนาเฉลี่ย ๐.๑๕ เมตร หรือมีพื้นที่คอนกรีตเสริมเหล็กไม่น้อยกว่า ๓,๖๑๖.๕ ตารางเมตร และท่อระบายน้ำ คอนกรีตเสริมเหล็ก ขนาดเส้นผ่านศูนย์กลาง ๐.๖๐ เมตร มีความยาวท่อรวมบ่อพัก ๖๑๐.๐๐ พร้อมบ่อพักคอนกรีตเสริมเหล็ก จำนวน ๖๑ บ่อ (สองฝั่ง)	๖,๔๐๐,๐๐๐					ความยาวของถนนที่ก่อสร้างแล้วเสร็จ (เมตร)	ประชาชนได้รับความสะดวกในการสัญจรไป - มา	กองช่าง

ที่	โครงการ	วัตถุประสงค์	เป้าหมาย (ผลผลิตของโครงการ)	งบประมาณ					ตัวชี้วัด (KPI)	ผลลัพธ์ที่คาดว่าจะได้รับ	หน่วยงานที่รับผิดชอบ	
				๒๕๖๖	๒๕๖๗	๒๕๖๘	๒๕๖๙	๒๕๗๐				
๓๔	โครงการปรับปรุงถนนคอนกรีตเสริมเหล็กและวางท่อระบายน้ำคอนกรีตเสริมเหล็ก มอก. ชั้น ๓ สายทาง แหล่มมะขาม ซอย ๘ ชุมชนบ้านแหลมมะขาม หมู่ที่ ๒ ตำบลทับมา อำเภอเมือง จังหวัดระยอง	เพื่อให้มีเส้นทางคมนาคมที่ได้มาตรฐาน	ปริมาณงาน ผิวจราจรกว้าง ๗ เมตร ยาว ๔๓๙.๐๐ เมตร หนา ๐.๑๕ เมตร หรือมีพื้นที่คอนกรีตเสริมเหล็กไม่น้อยกว่า ๓,๐๔๐.๓๓ ตารางเมตร และวางท่อระบายน้ำขนาดเส้นผ่านศูนย์กลาง ๐.๖๐ เมตร พร้อมบ่อพักคอนกรีตเสริมเหล็กจำนวน ๒๒ บ่อ มีความยาวท่อรวมบ่อพัก ๔๓๙.๐๐ เมตร	๔,๔๗๑,๐๐๐						ความยาวของถนนที่ก่อสร้างแล้วเสร็จ (เมตร)	ประชาชนได้รับการสัญจรไป - มา	กองช่าง
๓๕	โครงการปรับปรุงถนนคอนกรีตเสริมเหล็กและวางระบายน้ำคอนกรีตเสริมเหล็กรูปตัวยู ปิตรางวี สายทาง แหล่มมะขาม ซอย ๑๑/๑ ชุมชนบ้านแหลมมะขาม หมู่ที่ ๒ ตำบลทับมา อำเภอเมือง จังหวัดระยอง	เพื่อให้มีเส้นทางคมนาคมที่ได้มาตรฐาน	ปริมาณงาน ผิวจราจรกว้าง ๒.๖๐ เมตร ยาว ๑๔๘.๐๐ เมตร หนา ๐.๑๕ เมตร หรือมีพื้นที่คอนกรีตเสริมเหล็กไม่น้อยกว่า ๓๘๔.๘๐ ตารางเมตร และวางวางระบายน้ำคอนกรีตเสริมเหล็กรูปตัวยู กว้างภายใน ๐.๔๐ เมตร ยาว ๒๙๖.๐๐ เมตร (สองข้าง)	๑,๕๗๕,๐๐๐						ความยาวของถนนที่ก่อสร้างแล้วเสร็จ (เมตร)	ประชาชนได้รับการสัญจรไป - มา	กองช่าง
๓๖	โครงการปรับปรุงถนนคอนกรีตเสริมเหล็กและวางท่อระบายน้ำคอนกรีตเสริมเหล็ก มอก. ชั้น ๓ สายทาง รย.ถ ๙๐๐๔๙ (ถนนทางเขา-เลียงเมือง) ชุมชนบ้านแหลมมะขาม หมู่ที่ ๒ ตำบลทับมา อำเภอเมือง จังหวัดระยอง	เพื่อให้มีเส้นทางคมนาคมที่ได้มาตรฐาน	ปริมาณงาน ผิวจราจรกว้าง ๖.๐๐ เมตร ยาว ๖๒๙.๐๐ เมตร หนา ๐.๑๕ เมตร หรือมีพื้นที่คอนกรีตเสริมเหล็กไม่น้อยกว่า ๓,๗๗๔.๐๐ ตารางเมตร และวางท่อระบายน้ำ ขนาดเส้นผ่านศูนย์กลาง ๐.๘๐ เมตร พร้อมบ่อพักคอนกรีตเสริมเหล็กจำนวน ๖๒ บ่อ มีความยาวท่อรวมบ่อพัก ๖๒๙.๐๐ เมตร	๕,๐๐๐,๐๐๐						ความยาวของถนนที่ก่อสร้างแล้วเสร็จ (เมตร)	ประชาชนได้รับการสัญจรไป - มา	กองช่าง

ที่	โครงการ	วัตถุประสงค์	เป้าหมาย (ผลผลิตของโครงการ)	งบประมาณ					ตัวชี้วัด (KPI)	ผลลัพธ์ที่คาดว่าจะ ได้รับ	หน่วยงานที่ รับผิดชอบ
				๒๕๖๖	๒๕๖๗	๒๕๖๘	๒๕๖๙	๒๕๗๐			
๓๗	โครงการปรับปรุงถนนคอนกรีตเสริมเหล็กและวางระบายน้ำคอนกรีตเสริมเหล็กรูปตัวยูฝาปิดรางวี สายทาง ซอยเรือนารี ชุมชนบ้านแหลมมะขาม หมู่ที่ ๒ ตำบลทับมา อำเภอเมือง จังหวัดระยอง	เพื่อให้มีเส้นทางคมนาคมที่ได้มาตรฐาน	ปริมาณงาน ผิวจราจรกว้าง ๓.๑๐ เมตร ยาว ๑๓๒.๐๐ เมตร หนา ๐.๑๕ เมตร หรือมีพื้นที่คอนกรีตเสริมเหล็กไม่น้อยกว่า ๔๐๙.๒๐ ตารางเมตร และวางวางระบายน้ำคอนกรีตเสริมเหล็กรูปตัวยู กว้างภายใน ๐.๔๐ เมตร ยาว ๒๖๔.๐๐ เมตร (สองข้าง)	๑,๔๗๓,๐๐๐					ความยาวของถนนที่ก่อสร้างแล้วเสร็จ (เมตร)	ประชาชนได้รับความสะดวกในการสัญจรไป - มา	กองช่าง
๓๘	โครงการก่อสร้างวางระบายน้ำคอนกรีตเสริมเหล็กรูปตัวยูพร้อมฝาปิดรางวี สายทางแหลมมะขาม ซอย ๑ ชุมชนบ้านแหลมมะขาม หมู่ที่ ๒ ตำบลทับมา อำเภอเมือง จังหวัดระยอง	เพื่อให้มีการระบายน้ำที่ดี	ปริมาณงาน วางวางระบายน้ำคอนกรีตเสริมเหล็กรูปตัวยู กว้างภายใน ๐.๔๐ เมตร ยาว ๓๖.๐๐ เมตร (ข้างเดียว)	๑๔๔,๐๐๐					วางระบายน้ำที่ก่อสร้างแล้วเสร็จ (เมตร)	มีการระบายน้ำที่ดี ป้องกันแก้ไขปัญหาน้ำท่วมขัง	กองช่าง
๓๙	โครงการก่อสร้างวางระบายน้ำคอนกรีตเสริมเหล็กรูปตัวยูฝาปิดรางวี สายทาง รย.ถ ๙๐๐๖๒ (แหลมมะขาม ซอย ๓) ชุมชนบ้านแหลมมะขาม หมู่ที่ ๒ ตำบลทับมาอำเภอเมือง จังหวัดระยอง	เพื่อให้มีการระบายน้ำที่ดี	ปริมาณงาน วางวางระบายน้ำคอนกรีตเสริมเหล็กรูปตัวยู กว้างภายใน ๐.๔๐ เมตร ยาว ๒๕๔ เมตร (สองข้าง)	๑,๐๑๖,๐๐๐					วางระบายน้ำที่ก่อสร้างแล้วเสร็จ (เมตร)	มีการระบายน้ำที่ดี ป้องกันแก้ไขปัญหาน้ำท่วมขัง	กองช่าง
๔๐	โครงการก่อสร้างโคมไฟฟ้าส่องสว่าง สายทาง แหลมมะขาม ซอย ๘ ชุมชนบ้านแหลมมะขาม หมู่ที่ ๒ ตำบลทับมา อำเภอเมือง จังหวัดระยอง	เพื่อให้ประชาชนมีไฟฟ้าแสงสว่างในการสัญจร	ปริมาณงาน เสาพร้อมโคมไฟฟ้าส่องสว่างและอุปกรณ์ จำนวน ๑๔.๐๐ ต้น ระยะทาง ๔๒๐.๐๐ เมตร	๖๓๐,๐๐๐					จำนวนเสาไฟฟ้าและอุปกรณ์ (ต้น)	ประชาชนได้รับความปลอดภัยในการสัญจรไปมา	กองช่าง

ที่	โครงการ	วัตถุประสงค์	เป้าหมาย (ผลผลิตของโครงการ)	งบประมาณ					ตัวชี้วัด (KPI)	ผลลัพธ์ที่คาดว่าจะได้รับ	หน่วยงานที่รับผิดชอบ
				๒๕๖๖	๒๕๖๗	๒๕๖๘	๒๕๖๙	๒๕๗๐			
๔๑	โครงการขยายเขตระบบจำหน่ายน้ำประปาภูมิภาค สายทาง แหลมมะขาม ซอย ๑ ชุมชนบ้านแหลมมะขาม หมู่ที่ ๒ ตำบลทับมา อำเภอเมือง จังหวัดระยอง	เพื่อให้มีน้ำประปาใช้ได้อย่างเพียงพอ	ปริมาณงาน วางท่อประปามีความยาว ๓๖.๐๐ เมตร พร้อมอุปกรณ์	๓๖,๐๐๐					จำนวนระยะทางที่ขยายเขตประปา (เมตร)	ประชาชนมีน้ำประปาใช้ได้อย่างเพียงพอ	กองช่าง
๔๒	โครงการขยายเขตระบบจำหน่ายน้ำประปาภูมิภาค สายทาง รย.ถ ๙๐๐๖๒ (แหลมมะขาม ซอย ๓) ชุมชนบ้านแหลมมะขาม หมู่ที่ ๒ ตำบลทับมา อำเภอเมือง จังหวัดระยอง	เพื่อให้มีน้ำประปาใช้ได้อย่างเพียงพอ	ปริมาณงาน วางท่อประปามีความยาว ๑๒๗.๐๐ เมตร พร้อมอุปกรณ์	๑๒๗,๐๐๐					จำนวนระยะทางที่ขยายเขตประปา (เมตร)	ประชาชนมีน้ำประปาใช้ได้อย่างเพียงพอ	กองช่าง
๔๓	โครงการขยายเขตระบบจำหน่ายน้ำประปาภูมิภาค สายทาง รย.ถ ๙๐๐๖๓ (แหลมมะขาม ซอย ๔) ชุมชนบ้านแหลมมะขาม หมู่ที่ ๒ ตำบลทับมา อำเภอเมือง จังหวัดระยอง	เพื่อให้มีน้ำประปาใช้ได้อย่างเพียงพอ	ปริมาณงาน วางท่อประปามีความยาว ๑๑๒.๐๐ เมตร พร้อมอุปกรณ์	๑๑๒,๐๐๐					จำนวนระยะทางที่ขยายเขตประปา (เมตร)	ประชาชนมีน้ำประปาใช้ได้อย่างเพียงพอ	กองช่าง
๔๔	โครงการขยายเขตระบบจำหน่ายน้ำประปาภูมิภาค สายทาง รย.ถ ๙๐๐๖๖ (แหลมมะขาม ซอย ๗) ชุมชนบ้านแหลมมะขาม หมู่ที่ ๒ ตำบลทับมา อำเภอเมือง จังหวัดระยอง	เพื่อให้มีน้ำประปาใช้ได้อย่างเพียงพอ	ปริมาณงาน วางท่อประปามีความยาว ๑๗๖.๐๐ เมตร พร้อมอุปกรณ์(ข้างเดียว)	๑๗๖,๐๐๐					จำนวนระยะทางที่ขยายเขตประปา (เมตร)	ประชาชนมีน้ำประปาใช้ได้อย่างเพียงพอ	กองช่าง



ที่	โครงการ	วัตถุประสงค์	เป้าหมาย (ผลผลิตของโครงการ)	งบประมาณ					ตัวชี้วัด (KPI)	ผลลัพธ์ที่คาดว่าจะ จะได้รับ	หน่วยงานที่ รับผิดชอบ
				๒๕๖๖	๒๕๖๗	๒๕๖๘	๒๕๖๙	๒๕๗๐			
๔๕	โครงการขยายเขตระบบ จำหน่ายน้ำประปาภูมิภาค สาย ทาง แหลมมะขาม ซอย ๘ ชุมชนบ้านแหลมมะขาม หมู่ที่ ๒ ตำบลทับมา อำเภอเมือง จังหวัดระยอง	เพื่อให้มีน้ำประปา ใช้อย่างเพียงพอ	ปริมาณงาน วางท่อประปามี ความยาว ๔๓๙.๐๐ เมตร พร้อม อุปกรณ์(ข้างเดียว)	๔๓๙,๐๐๐					จำนวน ระยะทางที่ ขยายเขตประปา (เมตร)	ประชาชนมี น้ำประปาใช้อย่าง เพียงพอ	กองช่าง
๔๖	โครงการขยายเขตระบบ จำหน่ายน้ำประปาภูมิภาค สาย ทาง แหลมมะขาม ซอย ๗/๓ ชุมชนบ้านแหลมมะขาม หมู่ที่ ๒ ตำบลทับมา อำเภอเมือง จังหวัดระยอง	เพื่อให้มีน้ำประปา ใช้อย่างเพียงพอ	ปริมาณงาน วางท่อประปามี ความยาว ๘๙.๐๐ เมตร พร้อม อุปกรณ์ (ข้างเดียว)	๘๙,๐๐๐					จำนวน ระยะทางที่ ขยายเขตประปา (เมตร)	ประชาชนมี น้ำประปาใช้อย่าง เพียงพอ	กองช่าง
๔๗	โครงการขยายเขตระบบ จำหน่ายน้ำประปาภูมิภาค สายทาง แหลมมะขาม ซอย ๑๑/๓ ชุมชนบ้านแหลมมะขาม หมู่ที่ ๒ ตำบลทับมา อำเภอเมือง จังหวัดระยอง	เพื่อให้มีน้ำประปา ใช้อย่างเพียงพอ	ปริมาณงาน วางท่อประปา มีความยาว ๔๔๒.๐๐ เมตร พร้อมอุปกรณ์ (สองข้าง)	๔๔๒,๐๐๐					จำนวน ระยะทางที่ ขยายเขตประปา (เมตร)	ประชาชนมี น้ำประปาใช้อย่าง เพียงพอ	กองช่าง
๔๘	โครงการก่อสร้างโคมไฟฟ้าสอง สว่าง รย.ถ.๘๐๐๒๕ (ถนนชาน เมือง - เกาะพร้าว) ชุมชนบ้าน ชานาบ หมู่ที่ ๑ ตำบลทับมา อำเภอเมือง จังหวัดระยอง	เพื่อให้ประชาชนมี ไฟฟ้าแสงสว่างใน การสัญจร	ปริมาณงาน เสาไฟพร้อมโคม ไฟฟ้าสองสว่างและอุปกรณ์ จำนวน ๒๗ ต้น ยาว ๑,๐๗๐.๐๐ เมตร		๑,๒๑๕,๐๐๐				จำนวนเสา ไฟฟ้าและ อุปกรณ์ (ต้น)	ประชาชนได้รับ ความปลอดภัยใน การสัญจรไปมา	กองช่าง
๔๙	โครงการขยายเขตระบบ จำหน่ายน้ำประปาภูมิภาค รย.ถ.๙๐๐๓๙ ถนนบ้านโน ซอย ๔ ชุมชนบ้านชานาบ หมู่ที่ ๑ ตำบลทับมา อำเภอเมือง จังหวัดระยอง	เพื่อให้มีน้ำประปา ใช้อย่างเพียงพอ	ปริมาณงาน วางท่อประปา ยาว ๒๐๐.๐๐ เมตร		๑๖๐,๐๐๐				จำนวน ระยะทางที่ ขยายเขตประปา (เมตร)	ประชาชนมี น้ำประปาใช้อย่าง เพียงพอ	กองช่าง

ที่	โครงการ	วัตถุประสงค์	เป้าหมาย (ผลผลิตของโครงการ)	งบประมาณ					ตัวชี้วัด (KPI)	ผลลัพธ์ที่คาดว่าจะได้รับ	หน่วยงานที่รับผิดชอบ
				๒๕๖๖	๒๕๖๗	๒๕๖๘	๒๕๖๙	๒๕๗๐			
๕๐	โครงการขยายเขตระบบจำหน่ายน้ำประปาภูมิภาค ทย.ถ.๙๐๐๔๑ ถนนบ้านโน - น้ำคอก ชุมชนบ้านขนาบ หมู่ที่ ๑ ตำบลทับมา อำเภอเมือง จังหวัดระยอง	เพื่อให้มีน้ำประปาใช้อย่างเพียงพอ	ปริมาณงาน วางท่อประปา ยาว ๕๓๓.๐๐ เมตร		๔๒๖,๐๐๐				จำนวนระยะทางที่ขยายเขตประปา (เมตร)	ประชาชนมีน้ำประปาใช้อย่างเพียงพอ	กองช่าง
๕๑	โครงการก่อสร้างปรับปรุงสะพานทับมา - เกาะพรวด ชุมชนบ้านขนาบ หมู่ที่ ๑ ตำบลทับมา อำเภอเมือง จังหวัดระยอง	เพื่อให้มีสะพานที่ได้มาตรฐานและมีความปลอดภัยต่อการใช้งาน	ปริมาณงาน ก่อสร้างปรับปรุงสะพานทับมา - เกาะพรวด จำนวน ๑ งาน		๒,๐๐๐,๐๐๐				สะพานที่ก่อสร้างแล้วเสร็จได้มาตรฐาน	ประชาชนมีสะพานที่ได้มาตรฐานและมีความปลอดภัยต่อการใช้งาน	กองช่าง
๕๒	โครงการก่อสร้างประตुरะบายน้ำสำหรับท่อระบายน้ำบริเวณคลองทับมา หมู่ที่ ๑,๔,๓,๖ ตำบลทับมา อำเภอเมืองระยอง จังหวัดระยอง	เพื่อใช้แก้ไขปัญหาน้ำท่วมขังและเพื่อให้มีการระบายน้ำที่ดี	ปริมาณงาน ก่อสร้างประตुरะบายน้ำสำหรับท่อระบายน้ำ จำนวน ๑๒.๐๐ ชุด		๑๒,๐๐๐,๐๐๐				ประตुरะบายน้ำที่ก่อสร้างแล้ว (ชุด)	มีการระบายน้ำที่ดี ป้องกันแก้ไขปัญหาน้ำท่วมขัง	กองช่าง
๕๓	โครงการก่อสร้างถนนคอนกรีตเสริมเหล็กและวางท่อระบายน้ำคอนกรีตเสริมเหล็ก สายแหลมไผ่ ซอย ๑ (ระยะที่ ๒) ชุมชนบ้านหนองมะหาด หมู่ที่ ๓ ตำบลทับมา อำเภอเมือง จังหวัดระยอง	เพื่อให้มีเส้นทางคมนาคมที่ได้มาตรฐาน	ปริมาณงาน ผิวจราจรกว้าง ๕.๐๐ เมตร ยาว ๓๑๐.๐๐ เมตร หนาเฉลี่ย ๐.๑๕ เมตร หรือมีพื้นที่คอนกรีตเสริมเหล็กไม่น้อยกว่า ๑,๔๗๔.๙๘ ตารางเมตร และวางท่อระบายน้ำคอนกรีตเสริมเหล็กเส้นผ่านศูนย์กลาง ๐.๖๐ เมตร พร้อมบ่อพักคอนกรีตเสริมเหล็ก จำนวน ๖๒ บ่อ ความยาวท่อระบายน้ำคอนกรีตเสริมเหล็กรวมบ่อพักคอนกรีตเสริมเหล็ก จำนวน ๖๒๐.๐๐ เมตร		๓,๗๖๐,๐๐๐				ความยาวของถนนที่ก่อสร้างแล้วเสร็จ (เมตร)	ประชาชนได้รับความสะดวกในการสัญจรไป - มา	กองช่าง

ที่	โครงการ	วัตถุประสงค์	เป้าหมาย (ผลผลิตของโครงการ)	งบประมาณ					ตัวชี้วัด (KPI)	ผลลัพธ์ที่คาดว่าจะได้รับ	หน่วยงานที่รับผิดชอบ
				๒๕๖๖	๒๕๖๗	๒๕๖๘	๒๕๖๙	๒๕๗๐			
๕๔	โครงการก่อสร้างวางระบายน้ำคอนกรีตเสริมเหล็กรูปตัวยูพร้อมฝาดปิดรางวี (สองข้าง) สายหนองมะหาด ซอย ๓ ชุมชนบ้านหนองมะหาด หมู่ที่ ๓ ตำบลทับมา อำเภอเมือง จังหวัดระยอง	เพื่อให้มีการระบายน้ำที่ดี	ปริมาณงาน รางระบายน้ำคอนกรีตเสริมเหล็กรูปตัวยูขนาดภายในกว้าง ๐.๔๐ เมตร ยาว ๑๑๖.๐๐ เมตร พร้อมฝาดปิดคอนกรีตเสริมเหล็กรางวี (สองฝั่ง)		๔๖๔,๐๐๐				รางระบายน้ำที่ก่อสร้างแล้วเสร็จ (เมตร)	มีการระบายน้ำที่ดี ป้องกันแก้ไขปัญหาน้ำท่วมขัง	กองช่าง
๕๕	โครงการก่อสร้างปรับปรุงอาคารอเนกประสงค์หนองมะหาด ชุมชนบ้านหนองมะหาด หมู่ที่ ๓ ตำบลทับมา อำเภอเมือง จังหวัดระยอง	เพื่อก่อสร้างและปรับปรุงอาคารอเนกประสงค์หนองมะหาด	ปริมาณงาน ขนาดกว้าง ๖.๕๐ เมตร ยาว ๓๐.๐๐ เมตร หรือมีพื้นที่ไม่น้อยกว่า ๓๙๐.๐๐ ตารางเมตร		๓,๕๐๐,๐๐๐				อาคารอเนกประสงค์หนองมะหาดที่ก่อสร้างและปรับปรุงแล้วเสร็จ	ประชาชนมีอาคารอเนกประสงค์สำหรับทำกิจกรรมและใช้งานร่วมกัน	กองช่าง
๕๖	โครงการซ่อมแซมผนังกันดินคลองทับมา ชุมชนบ้านหนองมะหาด หมู่ที่ ๓, ชุมชนบ้านทับมา หมู่ที่ ๔ ตำบลทับมา อำเภอเมือง จังหวัดระยอง	เพื่อซ่อมแซมผนังกันดินคลองทับมา	ปริมาณงาน ซ่อมแซมผนังกันดินมีความยาว ๖๐.๐๐ เมตร		๗,๐๐๐,๐๐๐				ผนังกันดินที่ก่อสร้างแล้วเสร็จ (เมตร)	ป้องกันการพังทลายของดิน	กองช่าง
๕๗	โครงการก่อสร้างถนนคอนกรีตเสริมเหล็ก สายทาง หนองโพนรง - เลี้ยวเมือง ชุมชนบ้านแหลมทองกลาง หมู่ที่ ๖ ตำบลทับมา อำเภอเมือง จังหวัดระยอง	เพื่อให้มีเส้นทางคมนาคมที่ได้มาตรฐาน	ปริมาณงาน ผิวจราจรกว้าง ๙.๐๐ เมตร ยาว ๕๑๒.๐๐ เมตร หนาเฉลี่ย ๐.๑๕ เมตร หรือมีพื้นที่คอนกรีตเสริมเหล็กไม่น้อยกว่า ๔,๔๘๒.๑๖ ตารางเมตร		๔,๘๐๐,๐๐๐				ความยาวของถนนที่ก่อสร้างแล้วเสร็จ (เมตร)	ประชาชนได้รับความสะดวกในการสัญจรไป - มา	กองช่าง

ที่	โครงการ	วัตถุประสงค์	เป้าหมาย (ผลผลิตของโครงการ)	งบประมาณ					ตัวชี้วัด (KPI)	ผลลัพธ์ที่คาดว่าจะได้รับ	หน่วยงานที่รับผิดชอบ
				๒๕๖๖	๒๕๖๗	๒๕๖๘	๒๕๖๙	๒๕๗๐			
๕๘	โครงการก่อสร้างโคมโไฟฟ้าส่องสว่าง สายทาง หนองโพรง - แหลมมะขาม (จากศาลาอเนกประสงค์) ชุมชนบ้านแหลมทองกลาง หมู่ที่ ๖ ตำบลทับมา อำเภอเมือง จังหวัดระยอง	เพื่อให้ประชาชนมีไฟฟ้าแสงสว่างในการสัญจร	ปริมาณงาน เสาไฟพร้อมโคมโไฟฟ้าส่องสว่างและอุปกรณ์ จำนวน ๑๒ ต้น ยาว ๔๖๘.๐๐ เมตร		๖๘๐,๐๐๐				จำนวนเสาไฟฟ้าและอุปกรณ์ (ต้น)	ประชาชนได้รับความปลอดภัยในการสัญจรไปมา	กองช่าง
๕๙	โครงการขยายเขตระบบจำหน่ายน้ำประปาภูมิภาค สายทาง รย.ถ.๙๐๑๖๔ (ถนนซอยศักดิ์สิทธิ์) ชุมชนบ้านแหลมทองกลาง หมู่ที่ ๖ ตำบลทับมา อำเภอเมือง จังหวัดระยอง	เพื่อให้มีน้ำประปาใช้อย่างเพียงพอ	ปริมาณงาน วางท่อประปา ยาว ๒๑๖.๐๐ เมตร		๑๗๓,๐๐๐				จำนวนระยะทางที่ขยายเขตประปา (เมตร)	ประชาชนมีน้ำประปาใช้อย่างเพียงพอ	กองช่าง
๖๐	โครงการก่อสร้างถนนลูกรัง สายทาง สะพานหิน ซอย ๓/๑ ชุมชนบ้านสะพานหิน หมู่ที่ ๘ ตำบลทับมา อำเภอเมือง จังหวัดระยอง	เพื่อให้มีเส้นทางคมนาคมที่ได้มาตรฐาน	ปริมาณงาน กว้าง ๕.๐๐ เมตร ยาว ๒๗๐.๐๐ เมตร หนา ๐.๒๐ เมตร หรือมีพื้นที่ลูกรังไม่น้อยกว่า ๑,๓๕๐.๐๐ ตารางเมตร		๔๗๕,๐๐๐				ความยาวของถนนที่ก่อสร้างแล้วเสร็จ (เมตร)	ประชาชนได้รับความสะดวกในการสัญจรไป - มา	กองช่าง
๖๑	โครงการก่อสร้างโคมโไฟฟ้าส่องสว่าง สายทาง สะพานหิน ซอย ๑ ชุมชนบ้านสะพานหิน หมู่ที่ ๘ ตำบลทับมา อำเภอเมือง จังหวัดระยอง	เพื่อให้ประชาชนมีไฟฟ้าแสงสว่างในการสัญจร	ปริมาณงาน เสาพร้อมโคมโไฟฟ้าส่องสว่างและอุปกรณ์ จำนวน ๔๒.๐๐ ต้น ยาว ๑,๒๖๐.๐๐ เมตร		๑,๘๙๐,๐๐๐				จำนวนเสาไฟฟ้าและอุปกรณ์ (ต้น)	ประชาชนได้รับความปลอดภัยในการสัญจรไปมา	กองช่าง
๖๒	โครงการขยายเขตระบบจำหน่ายน้ำประปาภูมิภาค สายทาง ไร่บ้านปลา- สะพานหิน ซอย ๒ ชุมชนบ้านสะพานหิน หมู่ที่ ๘ ตำบลทับมา อำเภอเมือง จังหวัดระยอง	เพื่อให้มีน้ำประปาใช้อย่างเพียงพอ	ปริมาณงาน วางท่อประปามีความยาว ๑,๓๓๖.๐๐ เมตร พร้อมอุปกรณ์		๑,๓๓๖,๐๐๐				จำนวนระยะทางที่ขยายเขตประปา (เมตร)	ประชาชนมีน้ำประปาใช้อย่างเพียงพอ	กองช่าง

ที่	โครงการ	วัตถุประสงค์	เป้าหมาย (ผลผลิตของโครงการ)	งบประมาณ					ตัวชี้วัด (KPI)	ผลลัพธ์ที่คาดว่าจะ ได้รับ	หน่วยงานที่ รับผิดชอบ
				๒๕๖๖	๒๕๖๗	๒๕๖๘	๒๕๖๙	๒๕๗๐			
๖๓	โครงการก่อสร้างถนนลูกรัง สายทาง ราชพฤกษ์ - เลี้ยวเมือง ซอย ๑ - เชื่อมเติมทรัพย์สิน ชุมชนบ้านทับมา หมู่ที่ ๔ ตำบล ทับมา อำเภอเมือง จังหวัดระยอง	เพื่อให้มีเส้นทาง คมนาคมที่ได้ มาตรฐาน	ปริมาณงาน ผิวจราจรกว้าง ๕.๐๐ เมตร ยาว ๒๘๐.๐๐ เมตร หรือมีพื้นที่ลูกรังไม่น้อยกว่า ๑,๔๐๐.๐๐ ตารางเมตร		๔๐๐,๐๐๐				ความยาวของ ถนนที่ก่อสร้าง แล้วเสร็จ (เมตร)	ประชาชนได้รับ ความสะดวกใน การสัญจรไป - มา	กองช่าง
๖๔	โครงการก่อสร้างถนนลูกรัง สายทาง ซอยสว่างไสว ซอย ๑ ชุมชนบ้านทับมา หมู่ที่ ๔ ตำบล ทับมา อำเภอเมือง จังหวัดระยอง	เพื่อให้มีเส้นทาง คมนาคมที่ได้ มาตรฐาน	ปริมาณงาน ผิวจราจรกว้าง ๓.๐๐ - ๕.๐๐ เมตร ยาว ๑๕๒.๐๐ เมตร หรือมีพื้นที่ ลูกรังไม่น้อยกว่า ๖๐๘.๐๐ ตารางเมตร		๑๗๐,๐๐๐				ความยาวของ ถนนที่ก่อสร้าง แล้วเสร็จ (เมตร)	ประชาชนได้รับ ความสะดวกใน การสัญจรไป - มา	กองช่าง
๖๕	โครงการก่อสร้างท่อระบายน้ำ คอนกรีตเสริมเหล็ก สายทาง รย.ถ.๙๐๑๔๗ (ถนนลุงผล) ชุมชนบ้านทับมา หมู่ที่ ๔ ตำบล ทับมา อำเภอเมือง จังหวัดระยอง	เพื่อให้มีการ ระบายน้ำที่ดี	ปริมาณงาน ท่อระบายน้ำ คอนกรีตเสริมเหล็ก ขนาดเส้น ผ่านศูนย์กลาง ๐.๖๐ เมตร มีความยาวท่อรวมบ่อพัก ๑,๘๖๕.๐๐ เมตร พร้อมบ่อพัก คอนกรีตเสริมเหล็ก จำนวน ๑๘๖ บ่อ (สองฝั่ง) พร้อมคั้นผิว จราจรคอนกรีตเสริมเหล็ก หรือ มีพื้นที่คอนกรีตเสริมเหล็กไม่ น้อยกว่า ๒,๕๔๙.๙๔ ตารางเมตร		๘,๘๐๐,๐๐๐				ท่อระบายน้ำที่ ก่อสร้างแล้ว เสร็จ (เมตร)	มีการระบายน้ำ ที่ดี ป้องกันแก้ไข ปัญหาน้ำท่วมขัง	กองช่าง
๖๖	โครงการก่อสร้างรางระบายน้ำ คอนกรีตเสริมเหล็ก สายทาง แหลมไม้ ซอย ๕ ชุมชนบ้าน ทับมา หมู่ที่ ๔ ตำบลทับมา อำเภอเมือง จังหวัดระยอง	เพื่อให้มีการ ระบายน้ำที่ดี	ปริมาณงาน รางระบายน้ำ คอนกรีตเสริมเหล็กรูปตัวยู กว้างภายใน ๐.๔๐ เมตร ยาว ๑๘๔.๐๐ เมตร พร้อมฝาปิด คอนกรีตเสริมเหล็กรางวี (สองฝั่ง)		๗๕๐,๐๐๐				รางระบายน้ำที่ ก่อสร้างแล้ว เสร็จ (เมตร)	มีการระบายน้ำ ที่ดี ป้องกันแก้ไข ปัญหาน้ำท่วมขัง	กองช่าง

ที่	โครงการ	วัตถุประสงค์	เป้าหมาย (ผลผลิตของโครงการ)	งบประมาณ					ตัวชี้วัด (KPI)	ผลลัพธ์ที่คาดว่าจะได้รับ	หน่วยงานที่รับผิดชอบ
				๒๕๖๖	๒๕๖๗	๒๕๖๘	๒๕๖๙	๒๕๗๐			
๖๗	โครงการก่อสร้างโคมไฟฟ้าส่องสว่าง สายทาง รย.ถ.๙๐๑๔๑ (ซอยโรงหมัก เชื่อมถนน ซอยป.ร่มไทร) ชุมชนบ้านทับมา หมู่ที่ ๔ ตำบลทับมา อำเภอเมือง จังหวัดระยอง	เพื่อให้ประชาชนมีไฟฟ้าแสงสว่างในการสัญจร	ปริมาณงาน เสาไฟพร้อมโคมไฟฟ้าส่องสว่างและอุปกรณ์ จำนวน ๑๔ ต้น ยาว ๕๓๐.๐๐ เมตร		๖๕๐,๐๐๐				จำนวนเสาไฟฟ้าและอุปกรณ์ (ต้น)	ประชาชนได้รับความปลอดภัยในการสัญจรไปมา	กองช่าง
๖๘	โครงการก่อสร้างโคมไฟฟ้าส่องสว่าง สายทาง รย.ถ.๙๐๑๔๗ (ถนนลุงผล) ชุมชนบ้านทับมา หมู่ที่ ๔ ตำบลทับมา อำเภอเมือง จังหวัดระยอง	เพื่อให้ประชาชนมีไฟฟ้าแสงสว่างในการสัญจร	ปริมาณงาน เสาไฟพร้อมโคมไฟฟ้าส่องสว่างและอุปกรณ์ จำนวน ๒๔ ต้น ยาว ๙๒๕.๐๐ เมตร		๑,๒๒๐,๐๐๐				จำนวนเสาไฟฟ้าและอุปกรณ์ (ต้น)	ประชาชนได้รับความปลอดภัยในการสัญจรไปมา	กองช่าง
๖๙	โครงการก่อสร้างถนนคอนกรีตเสริมเหล็กและท่อระบายน้ำ คอนกรีตเสริมเหล็ก สายทาง รย.ถ.๙๐๑๔๗ (ถนนซอยเล่าไก่) ชุมชนบ้านเขาโบสถ์ หมู่ที่ ๗ ตำบลทับมา อำเภอเมือง จังหวัดระยอง	เพื่อให้มีเส้นทางคมนาคมที่ได้มาตรฐาน	ปริมาณงาน ผิวจราจรกว้าง ๖.๐๐ เมตร ๑๓๐.๐๐ เมตร หนาเฉลี่ย ๐.๑๕ เมตร หรือมีพื้นที่คอนกรีตเสริมเหล็กไม่น้อยกว่า ๗๔๖.๑๒ ตารางเมตร และท่อระบายน้ำคอนกรีตเสริมเหล็ก ขนาดเส้นผ่านศูนย์กลาง ๐.๖๐ เมตร มีความยาวท่อรวมบ่อพัก ๒๖๐.๐๐ เมตร พร้อมบ่อพักคอนกรีตเสริมเหล็ก จำนวน ๒๘ บ่อ (สองฝั่ง)		๑,๖๐๐,๐๐๐				ความยาวของถนนที่ก่อสร้างแล้วเสร็จ (เมตร)	ประชาชนได้รับความสะดวกในการสัญจรไป - มา	กองช่าง

ที่	โครงการ	วัตถุประสงค์	เป้าหมาย (ผลผลิตของโครงการ)	งบประมาณ					ตัวชี้วัด (KPI)	ผลลัพธ์ที่คาดว่าจะได้รับ	หน่วยงานที่รับผิดชอบ
				๒๕๖๖	๒๕๖๗	๒๕๖๘	๒๕๖๙	๒๕๗๐			
๗๐	โครงการก่อสร้างโคมโไฟฟ้าส่องสว่าง สายทาง รย.ถ.๙๐๒๐๒ (ถนนข้างวัดเขาโบสถ์ - ทุ่งนอก) ชุมชนบ้านเขาโบสถ์ หมู่ที่ ๗ ตำบลทับมา อำเภอเมือง จังหวัดระยอง	เพื่อให้ประชาชนมีไฟฟ้าแสงสว่างในการสัญจร	ปริมาณงาน เสาไฟพร้อมโคมไฟฟ้าส่องสว่างและอุปกรณ์ จำนวน ๑๒ ต้น ยาว ๕๐๐.๐๐ เมตร		๖๘๐,๐๐๐				จำนวนเสาไฟฟ้าและอุปกรณ์ (ต้น)	ประชาชนได้รับความปลอดภัยในการสัญจรไปมา	กองช่าง
๗๑	โครงการก่อสร้างโคมโไฟฟ้าส่องสว่าง สายทาง รย.ถ.๙๐๑๗๗ - รย.ถ.๙๐๑๗๘ (ถนนขาบ ๒ - บ้านสอ เชื่อม ถนนบ้านสอ - แหลมยาง) ชุมชนบ้านเขาโบสถ์ หมู่ที่ ๗ ตำบลทับมา อำเภอเมือง จังหวัดระยอง	เพื่อให้ประชาชนมีไฟฟ้าแสงสว่างในการสัญจร	ปริมาณงาน เสาไฟพร้อมโคมไฟฟ้าส่องสว่างและอุปกรณ์ จำนวน ๑๗ ต้น ยาว ๖๗๕.๐๐ เมตร		๙๐๐,๐๐๐				จำนวนเสาไฟฟ้าและอุปกรณ์ (ต้น)	ประชาชนได้รับความปลอดภัยในการสัญจรไปมา	กองช่าง
๗๒	โครงการขยายเขตระบบจำหน่ายน้ำประปาภูมิภาค สายทาง บ้านยายแหล่ ชุมชนบ้านเขาโบสถ์ หมู่ที่ ๗ ตำบลทับมา อำเภอเมือง จังหวัดระยอง	เพื่อให้มีน้ำประปาใช้อย่างเพียงพอ	ปริมาณงาน วางท่อประปายาว ๑๐๔.๐๐ เมตร		๘๕,๐๐๐				จำนวนระยะทางที่ขยายเขตประปา (เมตร)	ประชาชนมีน้ำประปาใช้อย่างเพียงพอ	กองช่าง
๗๓	โครงการขยายเขตระบบจำหน่ายน้ำประปาภูมิภาคสายทางลุงสำ ชุมชนบ้านเขาโบสถ์ หมู่ที่ ๗ ตำบลทับมา อำเภอเมือง จังหวัดระยอง	เพื่อให้มีน้ำประปาใช้อย่างเพียงพอ	ปริมาณงาน วางท่อประปายาว ๑๖๖.๐๐ เมตร		๑๔๐,๐๐๐				จำนวนระยะทางที่ขยายเขตประปา (เมตร)	ประชาชนมีน้ำประปาใช้อย่างเพียงพอ	กองช่าง

ที่	โครงการ	วัตถุประสงค์	เป้าหมาย (ผลผลิตของโครงการ)	งบประมาณ					ตัวชี้วัด (KPI)	ผลลัพธ์ที่คาดว่าจะได้รับ	หน่วยงานที่รับผิดชอบ	
				๒๕๖๖	๒๕๖๗	๒๕๖๘	๒๕๖๙	๒๕๗๐				
๗๔	โครงการก่อสร้างถนนคอนกรีตเสริมเหล็กและท่อระบายน้ำคอนกรีตเสริมเหล็ก สายห้วยวัว - สาย ๓๖ ชุมชนบ้านเขาไผ่ หมู่ที่ ๕ ตำบลทับมา อำเภอเมือง จังหวัดระยอง	เพื่อให้มีเส้นทางคมนาคมที่ได้มาตรฐาน	ปริมาณงาน ผิวจราจรกว้าง ๖.๐๐ เมตร ยาว ๔๒๙.๐๐ เมตร หนาเฉลี่ย ๐.๑๕ เมตร หรือมีพื้นที่คอนกรีตเสริมเหล็กไม่น้อยกว่า ๒,๔๗๑.๑๕ ตารางเมตร และวางท่อระบายน้ำคอนกรีตเสริมเหล็กเส้นผ่านศูนย์กลาง ๐.๖๐ เมตร พร้อมบ่อพักคอนกรีตเสริมเหล็ก จำนวน ๕๘ บ่อ ความยาวท่อระบายน้ำคอนกรีตเสริมเหล็กรวมบ่อพักคอนกรีตเสริมเหล็ก จำนวน ๘๕๘.๐๐ เมตร		๕,๘๔๕,๐๐๐					ความยาวของถนนที่ก่อสร้างแล้วเสร็จ (เมตร)	ประชาชนได้รับความสะดวกในการสัญจรไป - มา	กองช่าง
๗๕	โครงการขยายเขตระบบจำหน่ายน้ำประปาภูมิภาค สายซอยเสม็ดแดง - หัวหญ้าคา ชุมชนบ้านเขาไผ่ หมู่ที่ ๕ ตำบลทับมา อำเภอเมือง จังหวัดระยอง	เพื่อให้มีน้ำประปาใช้อย่างเพียงพอ	ปริมาณงาน วางท่อประปายาว ๑,๐๐๕.๐๐ เมตร		๘๐๔,๐๐๐					จำนวนระยะทางที่ขยายเขตประปา (เมตร)	ประชาชนมีน้ำประปาใช้อย่างเพียงพอ	กองช่าง
๗๖	โครงการขยายเขตระบบจำหน่ายน้ำประปาภูมิภาค สายทาง รย.ถ.๙๐๑๕๑ (ถนนสัมฤทธิ์ ซอย ๑) ชุมชนบ้านเขาไผ่ หมู่ที่ ๕ ตำบลทับมา อำเภอเมือง จังหวัดระยอง	เพื่อให้มีน้ำประปาใช้อย่างเพียงพอ	ปริมาณงาน วางท่อประปายาว ๑๘๒.๐๐ เมตร		๑๕๐,๐๐๐					จำนวนระยะทางที่ขยายเขตประปา (เมตร)	ประชาชนมีน้ำประปาใช้อย่างเพียงพอ	กองช่าง

ที่	โครงการ	วัตถุประสงค์	เป้าหมาย (ผลผลิตของโครงการ)	งบประมาณ					ตัวชี้วัด (KPI)	ผลลัพธ์ที่คาดว่าจะได้รับ	หน่วยงานที่รับผิดชอบ
				๒๕๖๖	๒๕๖๗	๒๕๖๘	๒๕๖๙	๒๕๗๐			
๗๗	โครงการปรับปรุงถนนคอนกรีตเสริมเหล็กและวางท่อระบายคอนกรีตเสริมเหล็ก สายทาง รย.ถ ๙๐๐๖๐ (แหลมมะขาม ซอย ๒) ชุมชนบ้านแหลมมะขาม หมู่ที่ ๒ ตำบลทับมา อำเภอเมือง จังหวัดระยอง	เพื่อให้มีเส้นทางคมนาคมที่ได้มาตรฐาน	ปริมาณงาน ผิวจราจรกว้าง ๔.๕๐ เมตร ยาว ๓๑๕.๐๐ เมตร หนา ๐.๑๕ เมตร หรือมีพื้นที่คอนกรีตเสริมเหล็กไม่น้อยกว่า ๑,๓๗๑.๗๑ ตารางเมตร และวางท่อระบายน้ำขนาดเส้นผ่านศูนย์กลาง ๐.๖๐ เมตร พร้อมบ่อพักคอนกรีตเสริมเหล็ก จำนวน ๔๙ บ่อ มีความยาวท่อรวมบ่อพัก ๔๙๘.๐๐ เมตร		๓,๑๑๘,๐๐๐				ความยาวของถนนที่ก่อสร้างแล้วเสร็จ (เมตร)	ประชาชนได้รับความสะดวกในการสัญจรไป - มา	กองช่าง
๗๘	โครงการปรับปรุงถนนคอนกรีตเสริมเหล็กและวางรางระบายคอนกรีตเสริมเหล็กรูปตัวยู พร้อมฝาดักน้ำ สายทาง แหลมมะขาม ซอย ๒/๑ ชุมชนบ้านแหลมมะขาม หมู่ที่ ๒ ตำบลทับมา อำเภอเมือง จังหวัดระยอง	เพื่อให้มีเส้นทางคมนาคมที่ได้มาตรฐาน	ปริมาณงาน ผิวจราจรกว้าง ๒.๕๐ เมตร ยาว ๑๘๖.๐๐ เมตร หนา ๐.๑๕ เมตร หรือมีพื้นที่คอนกรีตเสริมเหล็กไม่น้อยกว่า ๔๕๖.๕๐ ตารางเมตร และวางรางระบายน้ำคอนกรีตเสริมเหล็กรูปตัวยู กว้างภายใน ๐.๔๐ เมตร ยาว ๒๕๔.๐๐ เมตร (สองข้าง)		๑,๔๗๑,๐๐๐				ความยาวของถนนที่ก่อสร้างแล้วเสร็จ (เมตร)	ประชาชนได้รับความสะดวกในการสัญจรไป - มา	กองช่าง
๗๙	โครงการก่อสร้างรางระบายน้ำคอนกรีตเสริมเหล็กรูปตัวยูฝาดักน้ำ สายทาง รย.ถ ๙๐๐๖๐ (แหลมมะขาม ซอย ๓) ชุมชนบ้านแหลมมะขาม หมู่ที่ ๒ ตำบลทับมา อำเภอเมือง จังหวัดระยอง	เพื่อให้มีการระบายน้ำที่ดี	ปริมาณงาน วางรางระบายน้ำคอนกรีตเสริมเหล็กรูปตัวยู กว้างภายใน ๐.๔๐ เมตร ยาว ๑๗๖.๐๐ เมตร (ข้างเดียว)		๗๐๔,๐๐๐				รางระบายน้ำที่ก่อสร้างแล้วเสร็จ (เมตร)	มีการระบายน้ำที่ดี ป้องกันแก้ไขปัญหาน้ำท่วมขัง	กองช่าง

ที่	โครงการ	วัตถุประสงค์	เป้าหมาย (ผลผลิตของโครงการ)	งบประมาณ					ตัวชี้วัด (KPI)	ผลลัพธ์ที่คาดว่าจะได้รับ	หน่วยงานที่รับผิดชอบ	
				๒๕๖๖	๒๕๖๗	๒๕๖๘	๒๕๖๙	๒๕๗๐				
๘๐	โครงการก่อสร้างวางระบายน้ำคอนกรีตเสริมเหล็กรูปตัวยูฝาปิดรางวี สายทาง แหลมมะขามชอย ๑๑/๒ ชุมชนบ้านแหลมมะขาม หมู่ที่ ๒ ตำบลทับมา อำเภอเมือง จังหวัดระยอง	เพื่อให้มีการระบายน้ำที่ดี	ปริมาณงาน วางวางระบายน้ำคอนกรีตเสริมเหล็กรูปตัวยู กว้างภายใน ๐.๔๐ เมตร ยาว ๔๘๘.๐๐ เมตร (สองข้าง)		๑,๙๕๒,๐๐๐				๒๕๗๐	วางระบายน้ำที่ก่อสร้างแล้วเสร็จ (เมตร)	มีการระบายน้ำที่ดี ป้องกันแก้ไขปัญหาน้ำท่วมขัง	กองช่าง
๘๑	โครงการก่อสร้างวางระบายน้ำคอนกรีตเสริมเหล็กรูปตัวยูฝาปิดรางวี สายทางแหลมมะขามชอย ๑๑/๓ ชุมชนบ้านแหลมมะขาม หมู่ที่ ๒ ตำบลทับมา อำเภอเมือง จังหวัดระยอง	เพื่อให้มีการระบายน้ำที่ดี	ปริมาณงาน วางวางระบายน้ำคอนกรีตเสริมเหล็กรูปตัวยู กว้างภายใน ๐.๔๐ เมตร ยาว ๔๒๒.๐๐ เมตร (สองข้าง)		๑,๖๘๘,๐๐๐				๒๕๗๐	วางระบายน้ำที่ก่อสร้างแล้วเสร็จ (เมตร)	มีการระบายน้ำที่ดี ป้องกันแก้ไขปัญหาน้ำท่วมขัง	กองช่าง
๘๒	โครงการก่อสร้างโคมไฟฟ้าส่องสว่าง สายทาง แหลมมะขามชอย ๒/๑ ชุมชนบ้านแหลมมะขาม หมู่ที่ ๒ ตำบลทับมา อำเภอเมือง จังหวัดระยอง	เพื่อให้ประชาชนมีไฟฟ้าแสงสว่างในการสัญจร	ปริมาณงาน เสพพร้อมโคมไฟฟ้าส่องสว่างและอุปกรณ์ จำนวน ๑๐.๐๐ ต้น		๔๕๐,๐๐๐				๒๕๗๐	จำนวนเสาไฟฟ้าและอุปกรณ์ (ต้น)	ประชาชนได้รับความปลอดภัยในการสัญจรไปมา	กองช่าง
๘๓	โครงการก่อสร้างโคมไฟฟ้าส่องสว่าง สายทาง แหลมมะขามชอย ๑๔ ชุมชนบ้านแหลมมะขาม หมู่ที่ ๒ ตำบลทับมา อำเภอเมือง จังหวัดระยอง	เพื่อให้ประชาชนมีไฟฟ้าแสงสว่างในการสัญจร	ปริมาณงาน เสพพร้อมโคมไฟฟ้าส่องสว่างและอุปกรณ์ จำนวน ๑๐.๐๐ ต้น ระยะทาง ๓๒๓.๐๐ เมตร		๔๕๐,๐๐๐				๒๕๗๐	จำนวนเสาไฟฟ้าและอุปกรณ์ (ต้น)	ประชาชนได้รับความปลอดภัยในการสัญจรไปมา	กองช่าง

ที่	โครงการ	วัตถุประสงค์	เป้าหมาย (ผลผลิตของโครงการ)	งบประมาณ					ตัวชี้วัด (KPI)	ผลลัพธ์ที่คาดว่าจะ จะได้รับ	หน่วยงานที่ รับผิดชอบ
				๒๕๖๖	๒๕๖๗	๒๕๖๘	๒๕๖๙	๒๕๗๐			
๘๔	โครงการขยายเขตระบบ จำหน่ายน้ำประปาภูมิภาค สายทาง รย.ถ ๙๐๐๖๕ (แหลม มะขาม ซอย ๖) ชุมชนบ้าน แหลมมะขาม หมู่ที่ ๒ ตำบล ทับมา อำเภอเมือง จังหวัดระยอง	เพื่อให้มีน้ำประปา ใช้อย่างเพียงพอ	ปริมาณงาน วางท่อประปา มีความยาว ๑๑๕.๐๐ เมตร พร้อมอุปกรณ์		๑๑๕,๐๐๐				จำนวน ระยะทางที่ ขยายเขตประปา (เมตร)	ประชาชนมี น้ำประปาใช้อย่าง เพียงพอ	กองช่าง
๘๕	โครงการขยายเขตระบบ จำหน่ายน้ำประปาภูมิภาค สายทางแหลมมะขาม ซอย ๑๖ ชุมชนบ้านแหลมมะขาม หมู่ที่ ๒ ตำบลทับมา อำเภอเมือง จังหวัดระยอง	เพื่อให้มีน้ำประปา ใช้อย่างเพียงพอ	ปริมาณงาน วางท่อประปา มีความยาว ๑๘๔.๐๐ เมตร พร้อมอุปกรณ์ (สองข้าง)		๑๘๔,๐๐๐				จำนวน ระยะทางที่ ขยายเขตประปา (เมตร)	ประชาชนมี น้ำประปาใช้อย่าง เพียงพอ	กองช่าง
๘๖	โครงการปรับปรุงอาคาร อเนกประสงค์ ชุมชนบ้าน แหลมมะขาม หมู่ที่ ๒ ตำบล ทับมา อำเภอเมืองระยอง จังหวัดระยอง	เพื่อปรับปรุง อาคารอเนก ประสงค์ ชุมชน บ้านแหลมมะขาม	ปริมาณงาน จำนวน ๑.๐๐ งาน		๔,๐๐๐,๐๐๐				อาคาร อเนกประสงค์ บ้านแหลม มะขามที่ ปรับปรุงแล้ว เสร็จ	ประชาชนมี อาคาร อเนกประสงค์ สำหรับทำ กิจกรรมและใช้ งานร่วมกัน	กองช่าง

ที่	โครงการ	วัตถุประสงค์	เป้าหมาย (ผลผลิตของโครงการ)	งบประมาณ					ตัวชี้วัด (KPI)	ผลลัพธ์ที่คาดว่าจะได้รับ	หน่วยงานที่รับผิดชอบ
				๒๕๖๖	๒๕๖๗	๒๕๖๘	๒๕๖๙	๒๕๗๐			
๘๗	โครงการก่อสร้างถนนคอนกรีตเสริมเหล็กและวางท่อระบายน้ำคอนกรีตเสริมเหล็ก สายทางเกาะพรวด - น้ำคอก ชุมชนบ้านขนาบ หมู่ที่ ๑ ตำบลทับมา อำเภอเมือง จังหวัดระยอง	เพื่อให้มีเส้นทางคมนาคมที่ได้มาตรฐาน	ปริมาณงาน ผิวจราจรกว้าง ๕.๐๐ เมตร ยาว ๒๗๐.๐๐ เมตร หนาเฉลี่ย ๐.๑๕ เมตร หรือมีพื้นที่คอนกรีตเสริมเหล็กไม่น้อยกว่า ๑,๒๘๔.๖๖ ตารางเมตร และวางท่อระบายน้ำคอนกรีตเสริมเหล็กเส้นผ่านศูนย์กลาง ๐.๖๐ เมตร พร้อมบ่อพักคอนกรีตเสริมเหล็ก จำนวน ๕๔ บ่อ ความยาวท่อระบายน้ำคอนกรีตเสริมเหล็กรวมบ่อพักคอนกรีตเสริมเหล็ก จำนวน ๕๔๐.๐๐ เมตร			๒,๘๖๔,๐๐๐			ความยาวของถนนที่ก่อสร้างแล้วเสร็จ (เมตร)	ประชาชนได้รับความสะดวกในการสัญจรไป - มา	กองช่าง
๘๘	โครงการก่อสร้างปรับปรุงถนนคอนกรีตเสริมเหล็ก รย.ถ. ๙๐๐๓๔ ถนนบ้านโน ซอย ๒ ชุมชนบ้านขนาบ หมู่ที่ ๑ ตำบลทับมา อำเภอเมือง จังหวัดระยอง	เพื่อให้มีเส้นทางคมนาคมที่ได้มาตรฐาน	ปริมาณงาน ผิวจราจรกว้าง ๕.๘๐ เมตร ยาว ๓๔๔.๐๐ เมตร หนาเฉลี่ย ๐.๑๕ เมตร หรือมีพื้นที่คอนกรีตเสริมเหล็กไม่น้อยกว่า ๑,๙๕๔.๐๖ ตารางเมตร และวางท่อระบายน้ำคอนกรีตเสริมเหล็กเส้นผ่านศูนย์กลาง ๐.๖๐ เมตร พร้อมบ่อพักคอนกรีตเสริมเหล็ก จำนวน ๘๒ บ่อ ความยาวท่อระบายน้ำคอนกรีตเสริมเหล็กรวมบ่อพักคอนกรีตเสริมเหล็ก จำนวน ๘๒๖.๐๐ เมตร			๑,๗๕๘,๐๐๐			ความยาวของถนนที่ก่อสร้างแล้วเสร็จ (เมตร)	ประชาชนได้รับความสะดวกในการสัญจรไป - มา	กองช่าง

ที่	โครงการ	วัตถุประสงค์	เป้าหมาย (ผลผลิตของโครงการ)	งบประมาณ					ตัวชี้วัด (KPI)	ผลลัพธ์ที่คาดว่าจะได้รับ	หน่วยงานที่รับผิดชอบ
				๒๕๖๖	๒๕๖๗	๒๕๖๘	๒๕๖๙	๒๕๗๐			
๘๙	โครงการก่อสร้างปรับปรุงถนนคอนกรีตเสริมเหล็กและวางท่อระบายน้ำคอนกรีตเสริมเหล็กบ้านโน - สาย ๓๖ ชุมชนบ้านขนาบ หมู่ที่ ๑ ตำบลทับมา อำเภอเมือง จังหวัดระยอง	เพื่อให้มีเส้นทางคมนาคมที่ได้มาตรฐาน	ปริมาณงาน ผิวจราจรกว้าง ๘.๐๐ เมตร ยาว ๔๑๓.๐๐ เมตร หนาเฉลี่ย ๐.๑๕ เมตร หรือมีพื้นที่คอนกรีตเสริมเหล็กไม่น้อยกว่า ๓,๑๕๔.๕๕ ตารางเมตร และวางท่อระบายน้ำคอนกรีตเสริมเหล็กเส้นผ่านศูนย์กลาง ๐.๘๐ เมตร พร้อมบ่อพักคอนกรีตเสริมเหล็ก จำนวน ๘๒ บ่อ ความยาวท่อระบายน้ำคอนกรีตเสริมเหล็กรวมบ่อพักคอนกรีตเสริมเหล็ก จำนวน ๘๒๖.๐๐ เมตร			๗๘,๔๔๔,๐๐๐			ความยาวของถนนที่ก่อสร้างแล้วเสร็จ (เมตร)	ประชาชนได้รับความสะดวกในการสัญจรไป - มา	กองช่าง
๙๐	โครงการก่อสร้างวางท่อระบายน้ำคอนกรีตเสริมเหล็ก สายทาง รย.ถ.๙๐๐๔๑ ถนนบ้านโน - น้ำคอก ชุมชนบ้านขนาบ หมู่ที่ ๑ ตำบลทับมา อำเภอเมือง จังหวัดระยอง	เพื่อให้มีการระบายน้ำที่ดี	ปริมาณงาน วางท่อระบายน้ำคอนกรีตเสริมเหล็กเส้นผ่านศูนย์กลาง ๐.๖๐ เมตร พร้อมบ่อพักคอนกรีตเสริมเหล็ก จำนวน ๔๐ บ่อ ความยาวท่อระบายน้ำคอนกรีตเสริมเหล็กรวมบ่อพักคอนกรีตเสริมเหล็ก จำนวน ๔๐๐.๐๐ เมตร			๑,๒๒๐,๐๐๐			ท่อระบายน้ำที่ก่อสร้างแล้วเสร็จ (เมตร)	มีการระบายน้ำที่ดี ป้องกันแก้ไขปัญหาน้ำท่วมขัง	กองช่าง
๙๑	โครงการก่อสร้างโคมไฟฟาส่องสว่าง รย.ถ.๙๐๐๓๐ (ถนนผ่องผาด) ชุมชนบ้านขนาบ หมู่ที่ ๑ ตำบลทับมา อำเภอเมือง จังหวัดระยอง	เพื่อให้ประชาชนมีไฟฟ้าแสงสว่างในการสัญจร	ปริมาณงาน เสาไฟพร้อมโคมไฟฟาส่องสว่างและอุปกรณ์ จำนวน ๒ ต้น ยาว ๗๐.๐๐ เมตร			๙๐,๐๐๐			จำนวนเสาไฟฟ้าและอุปกรณ์ (ต้น)	ประชาชนได้รับความปลอดภัยในการสัญจรไปมา	กองช่าง

ที่	โครงการ	วัตถุประสงค์	เป้าหมาย (ผลผลิตของโครงการ)	งบประมาณ					ตัวชี้วัด (KPI)	ผลลัพธ์ที่คาดว่าจะได้รับ	หน่วยงานที่รับผิดชอบ
				๒๕๖๖	๒๕๖๗	๒๕๖๘	๒๕๖๙	๒๕๗๐			
๙๒	โครงการก่อสร้างโคมโไฟฟ้าส่องสว่าง รย.ถ.๙๐๐๓๗ (ถนนซอยรวมญาติ) ชุมชนบ้านขนาน หมู่ที่ ๑ ตำบลทับมา อำเภอเมือง จังหวัดระยอง	เพื่อให้ประชาชนมีไฟฟ้าแสงสว่างในการสัญจร	ปริมาณงาน เสาไฟพร้อมโคมไฟฟ้าส่องสว่างและอุปกรณ์ จำนวน ๔ ต้น ยาว ๑๓๐.๐๐ เมตร			๑๘๐,๐๐๐			จำนวนเสาไฟฟ้าและอุปกรณ์ (ต้น)	ประชาชนได้รับความปลอดภัยในการสัญจรไปมา	กองช่าง
๙๓	โครงการขยายเขตระบบจำหน่ายน้ำประปาภูมิภาค รย.ถ.๙๐๐๔๐ ถนนอยู่ดีมีสุข ชุมชนบ้านขนาน หมู่ที่ ๑ ตำบลทับมา อำเภอเมือง จังหวัดระยอง	เพื่อให้มีน้ำประปาใช้อย่างเพียงพอ	ปริมาณงาน วางท่อประปา ยาว ๖๒๘.๐๐ เมตร			๕๐๒,๔๐๐			จำนวนระยะทางที่ขยายเขตประปา (เมตร)	ประชาชนมีน้ำประปาใช้อย่างเพียงพอ	กองช่าง
๙๔	โครงการก่อสร้างถนนคอนกรีตเสริมเหล็กและรางระบายน้ำคอนกรีตเสริมเหล็ก สายทาง รย.ถ.๙๐๐๘๘ (ถนนหนองมะหาด ซอย ๑๐) ชุมชนบ้านหนองมะหาด หมู่ที่ ๓ ตำบลทับมา อำเภอเมือง จังหวัดระยอง	เพื่อให้มีเส้นทางคมนาคมที่ได้มาตรฐาน	ปริมาณงาน ผิวจราจรกว้าง ๒.๑๐ - ๒.๖๐ เมตร ยาว ๑๓๐.๐๐ เมตร หนาเฉลี่ย ๐.๑๕ เมตร หรือมีพื้นที่คอนกรีตเสริมเหล็กไม่น้อยกว่า ๓๐๕.๕๐ ตารางเมตร และรางระบายน้ำคอนกรีตเสริมเหล็กรูปตัวยูขนาดภายในกว้าง ๐.๔๐ เมตร ยาว ๒๖๐.๐๐ เมตร พร้อมฝาปิดคอนกรีตเสริมเหล็กรางวี (สองฝั่ง)			๑,๓๑๓,๐๐๐			ความยาวของถนนที่ก่อสร้างแล้วเสร็จ (เมตร)	ประชาชนได้รับความสะดวกในการสัญจรไป - มา	กองช่าง
๙๕	โครงการก่อสร้างถนนลูกรังสายทาง รย.ถ. ๙๐๑๕๖ (ถนนซอยคุณชาย) ระยะที่ ๒ ชุมชนบ้านแหลมทองกลาง หมู่ที่ ๖ ตำบลทับมา อำเภอเมือง จังหวัดระยอง	เพื่อให้มีเส้นทางคมนาคมที่ได้มาตรฐาน	ปริมาณงาน ผิวจราจรกว้าง ๔.๐๐ เมตร ยาว ๒๑๐.๐๐ เมตร หรือมีพื้นที่คอนกรีตเสริมเหล็กไม่น้อยกว่า ๘๔๐.๐๐ ตารางเมตร			๒๕๐,๐๐๐			ความยาวของถนนที่ก่อสร้างแล้วเสร็จ (เมตร)	ประชาชนได้รับความสะดวกในการสัญจรไป - มา	กองช่าง

ที่	โครงการ	วัตถุประสงค์	เป้าหมาย (ผลผลิตของโครงการ)	งบประมาณ					ตัวชี้วัด (KPI)	ผลลัพธ์ที่คาดว่าจะได้รับ	หน่วยงานที่รับผิดชอบ
				๒๕๖๖	๒๕๖๗	๒๕๖๘	๒๕๖๙	๒๕๗๐			
๙๖	โครงการก่อสร้างถนนลูกรังสายทาง สบู่ดำ ชุมชนบ้านแหลมทองกลาง หมู่ที่ ๖ ตำบลทับมา อำเภอเมือง จังหวัดระยอง	เพื่อให้มีเส้นทางคมนาคมที่ได้มาตรฐาน	ปริมาณงาน ผิวจราจรกว้าง ๔.๐๐ เมตร ยาว ๘๐.๐๐ เมตร หรือมีพื้นที่คอนกรีตเสริมเหล็กไม่น้อยกว่า ๓๒๐.๐๐ ตารางเมตร			๙๐,๐๐๐			ความยาวของถนนที่ก่อสร้างแล้วเสร็จ (เมตร)	ประชาชนได้รับการสัญจรไป - มา	กองช่าง
๙๗	โครงการก่อสร้างถนนลูกรังสายทาง มาบแอน ซอย ๒ ชุมชนบ้านแหลมทองกลาง หมู่ที่ ๖ ตำบลทับมา อำเภอเมือง จังหวัดระยอง	เพื่อให้มีเส้นทางคมนาคมที่ได้มาตรฐาน	ปริมาณงาน ผิวจราจรกว้าง ๕.๐๐ เมตร ยาว ๑๘๕.๐๐ เมตร หรือมีพื้นที่ลูกรังไม่น้อยกว่า ๙๒๕.๐๐ ตารางเมตร			๕๐๐,๐๐๐			ความยาวของถนนที่ก่อสร้างแล้วเสร็จ (เมตร)	ประชาชนได้รับการสัญจรไป - มา	กองช่าง
๙๘	โครงการก่อสร้างโคมไฟฟ้าส่องสว่าง สายทาง รย.ถ.๙๐๑๖๖ (ถนนซอยมาบแอน) ชุมชนบ้านแหลมทองกลาง หมู่ที่ ๖ ตำบลทับมา อำเภอเมือง จังหวัดระยอง	เพื่อให้ประชาชนมีไฟฟ้าแสงสว่างในการสัญจร	ปริมาณงาน เสาไฟพร้อมโคมไฟฟ้าส่องสว่างและอุปกรณ์ จำนวน ๓๖ ต้น ยาว ๑,๔๒๐.๐๐ เมตร			๑,๙๐๐,๐๐๐			จำนวนเสาไฟฟ้าและอุปกรณ์ (ต้น)	ประชาชนมีความปลอดภัยในการสัญจรไปมา	กองช่าง
๙๙	โครงการปรับปรุงถนนคอนกรีตเสริมเหล็กและรางระบายน้ำสายทาง สะพานหิน ซอย ๑๐ ชุมชนบ้านสะพานหิน หมู่ที่ ๘ ตำบลทับมา อำเภอเมือง จังหวัดระยอง	เพื่อให้มีเส้นทางคมนาคมที่ได้มาตรฐาน	ปริมาณงาน ผิวจราจรกว้าง ๒.๖๐ เมตร ยาว ๖๖.๐๐ เมตร หนา ๐.๑๕ เมตร หรือมีพื้นที่คอนกรีตเสริมเหล็กไม่น้อยกว่า ๑๗๑.๖๐ ตารางเมตร และรางระบายน้ำคอนกรีตเสริมเหล็กรูปตัวยู กว้างภายใน ๐.๔๐ เมตร ยาว ๑๓๒.๐๐ เมตร พร้อมฝาปิดคอนกรีตเสริมเหล็ก รางวี (สองข้าง) รายละเอียดตามแบบแปลนของทางราชการ			๗๐๓,๐๐๐			ความยาวของถนนที่ก่อสร้างแล้วเสร็จ (เมตร)	ประชาชนได้รับการสัญจรไป - มา	กองช่าง

ที่	โครงการ	วัตถุประสงค์	เป้าหมาย (ผลผลิตของโครงการ)	งบประมาณ					ตัวชี้วัด (KPI)	ผลลัพธ์ที่คาดว่าจะได้รับ	หน่วยงานที่รับผิดชอบ
				๒๕๖๖	๒๕๖๗	๒๕๖๘	๒๕๖๙	๒๕๗๐			
๑๐๐	โครงการก่อสร้างถนนคอนกรีตเสริมเหล็ก สายทาง สะพานหิน ซอย ๒/๒ ชุมชนบ้านสะพานหิน หมู่ที่ ๘ ตำบลทับมา อำเภอเมือง จังหวัดระยอง	เพื่อให้มีเส้นทางคมนาคมที่ได้มาตรฐาน	ปริมาณงาน ผิวจราจรกว้าง ๔.๐๐ เมตร ยาว ๑๗๐.๐๐ เมตร หนา ๐.๑๕ เมตร หรือมีพื้นที่คอนกรีตเสริมเหล็กไม่น้อยกว่า ๖๘๐.๐๐ ตารางเมตร			๕๗๘,๐๐๐			ความยาวของถนนที่ก่อสร้างแล้วเสร็จ (เมตร)	ประชาชนได้รับการสัญจรไป - มา	กองช่าง
๑๐๑	โครงการก่อสร้างวางท่อระบายคอนกรีตเสริมเหล็ก สายทาง ชายทุ่ง-โรงน้ำปลา ชุมชนบ้านสะพานหิน หมู่ที่ ๘ ตำบลทับมา อำเภอเมือง จังหวัดระยอง	เพื่อให้มีการระบายน้ำที่ดี	ปริมาณงาน วางท่อระบายน้ำขนาดเส้นผ่านศูนย์กลาง ๐.๖๐ เมตร พร้อมบ่อพักคอนกรีตเสริมเหล็ก จำนวน ๒๔ บ่อ มีความยาวท่อรวมบ่อพัก ๒๔๐.๐๐ เมตร			๗๘๗,๐๐๐			ท่อระบายน้ำที่ก่อสร้างแล้วเสร็จ (เมตร)	มีการระบายน้ำที่ดี ป้องกันแก้ไขปัญหาน้ำท่วมขัง	กองช่าง
๑๐๒	โครงการก่อสร้างโคมไฟฟ้าส่องสว่าง สายทาง สะพานหิน ซอย ๗ ชุมชนบ้านสะพานหิน หมู่ที่ ๘ ตำบลทับมา อำเภอเมือง จังหวัดระยอง	เพื่อให้ประชาชนมีไฟฟ้าแสงสว่างในการสัญจร	ปริมาณงาน เสาพร้อมโคมไฟฟ้าส่องสว่างและอุปกรณ์ จำนวน ๗.๐๐ ต้น ยาว ๒๒๒.๐๐ เมตร			๓๑๕,๐๐๐			จำนวนเสาไฟฟ้าและอุปกรณ์ (ต้น)	ประชาชนมีความปลอดภัยในการสัญจรไปมา	กองช่าง
๑๐๓	โครงการขยายเขตระบบจำหน่ายน้ำประปาภูมิภาค สายทาง สะพานหินซอย ๘ ชุมชนบ้านสะพานหิน หมู่ที่ ๘ ตำบลทับมา อำเภอเมือง จังหวัดระยอง	เพื่อให้มีน้ำประปาใช้อย่างเพียงพอ	ปริมาณงาน วางท่อประปามีความยาว ๒๗๔.๐๐ เมตร พร้อมอุปกรณ์			๒๗๔,๐๐๐			จำนวนระยะทางที่ขยายเขตประปา (เมตร)	ประชาชนมีน้ำประปาใช้อย่างเพียงพอ	กองช่าง
๑๐๔	โครงการก่อสร้างรางระบายน้ำคอนกรีตเสริมเหล็ก สายทาง รย.ถ๕๐๑๓๖ (ถนนซอยหลังสวน) ระยะที่ ๒ ชุมชนบ้านทับมา หมู่ที่ ๔ ตำบลทับมา อำเภอเมือง จังหวัดระยอง	เพื่อให้มีการระบายน้ำที่ดี	ปริมาณงาน รางระบายน้ำคอนกรีตเสริมเหล็กรูปตัวยู กว้างภายใน ๐.๔๐ เมตร ยาว ๘๐.๐๐ เมตร พร้อมฝาปิดคอนกรีตเสริมเหล็กรางวี (ฝั่งเดียว)			๓๕๐,๐๐๐			รางระบายน้ำที่ก่อสร้างแล้วเสร็จ (เมตร)	มีการระบายน้ำที่ดี ป้องกันแก้ไขปัญหาน้ำท่วมขัง	กองช่าง



ที่	โครงการ	วัตถุประสงค์	เป้าหมาย (ผลผลิตของโครงการ)	งบประมาณ					ตัวชี้วัด (KPI)	ผลลัพธ์ที่คาดว่าจะได้รับ	หน่วยงานที่รับผิดชอบ
				๒๕๖๖	๒๕๖๗	๒๕๖๘	๒๕๖๙	๒๕๗๐			
๑๐๕	โครงการก่อสร้างวางท่อระบายน้ำคอนกรีตเสริมเหล็ก สายทาง ขอยกรอกใน - เฟอร์นิเจอร์ ชุมชนบ้านทับมา หมู่ที่ ๔ ตำบลทับมา อำเภอเมือง จังหวัดระยอง	เพื่อให้มีการระบายน้ำที่ดี	ปริมาณงาน ท่อระบายน้ำคอนกรีตเสริมเหล็ก ขนาดเส้นผ่านศูนย์กลาง ๐.๖๐ เมตร มีความยาวท่อรวมบ่อพัก ๒๔๖.๐๐ เมตร พร้อมบ่อพักคอนกรีตเสริมเหล็ก จำนวน ๒๕ บ่อ (ฝั่งเดียว) พร้อมคืนผิวจราจรคอนกรีตเสริมเหล็ก หรือมีพื้นที่คอนกรีตเสริมเหล็กไม่น้อยกว่า ๓๓๘.๗๕ ตารางเมตร			๑,๔๐๐,๐๐๐			ท่อระบายน้ำที่ก่อสร้างแล้วเสร็จ (เมตร)	มีการระบายน้ำที่ดี ป้องกันแก้ไขปัญหาน้ำท่วมขัง	กองช่าง
๑๐๖	โครงการก่อสร้างโคมไฟฟ้าส่องสว่างริมคลองตะโก ชุมชนบ้านทับมา หมู่ที่ ๔ ตำบลทับมา อำเภอเมือง จังหวัดระยอง	เพื่อให้ประชาชนมีไฟฟ้าแสงสว่างในการสัญจร	ปริมาณงาน เสาไฟพร้อมโคมไฟฟ้าส่องสว่างและอุปกรณ์ จำนวน ๕ ต้น ยาว ๑๖๐.๐๐ เมตร			๓๖๕,๐๐๐			จำนวนเสาไฟฟ้าและอุปกรณ์ (ต้น)	ประชาชนได้รับความปลอดภัยในการสัญจรไปมา	กองช่าง
๑๐๗	โครงการก่อสร้างสะพานข้ามคลองทับมา (หลังวัดทับมา) ชุมชนบ้านทับมา หมู่ที่ ๔ ตำบลทับมา อำเภอเมือง จังหวัดระยอง	เพื่อให้มีสะพานที่ได้มาตรฐานและมีความปลอดภัยต่อการใช้งาน	ประมาณงาน ขนาดกว้าง ๗.๐๐ เมตร ยาว ๑๘.๐๐ เมตร หรือมีพื้นที่ไม่น้อยกว่า ๑๒๖.๐๐ ตารางเมตร			๒,๗๐๐,๐๐๐			สะพานที่ก่อสร้างแล้วเสร็จได้มาตรฐาน	ประชาชนมีสะพานที่ได้มาตรฐานและมีความปลอดภัยต่อการใช้งาน	กองช่าง
๑๐๘	โครงการก่อสร้างถนนคอนกรีตเสริมเหล็ก สายทาง รย.ถ. ๙๐๒๐๔ (ถนนขอยตันโพธิ์ - ทุ่งนอก) ขอย ๓ ชุมชนบ้านเขาโบสถ์ หมู่ที่ ๗ ตำบลทับมา อำเภอเมือง จังหวัดระยอง	เพื่อให้มีเส้นทางคมนาคมที่ได้มาตรฐาน	ปริมาณงาน ผิวจราจรกว้าง ๕.๐๐ เมตร ยาว ๑๒๗.๐๐ เมตร หนาเฉลี่ย ๐.๑๕ เมตร หรือมีพื้นที่คอนกรีตเสริมเหล็กไม่น้อยกว่า ๖๓๕.๐๐ ตารางเมตร			๕๕๐,๐๐๐			ความยาวของถนนที่ก่อสร้างแล้วเสร็จ (เมตร)	ประชาชนได้รับความสะดวกในการสัญจรไป - มา	กองช่าง

ที่	โครงการ	วัตถุประสงค์	เป้าหมาย (ผลผลิตของโครงการ)	งบประมาณ					ตัวชี้วัด (KPI)	ผลลัพธ์ที่คาดว่าจะได้รับ	หน่วยงานที่รับผิดชอบ
				๒๕๖๖	๒๕๖๗	๒๕๖๘	๒๕๖๙	๒๕๗๐			
๑๐๙	โครงการก่อสร้างวางท่อระบายน้ำคอนกรีตเสริมเหล็ก สายทาง สะพานหิน - สาย ๓๖ (หน้าศาลาหมู่ที่ ๗) ชุมชนบ้านเขาโบสถ์ หมู่ที่ ๗ ตำบลทับมา อำเภอเมือง จังหวัดระยอง	เพื่อให้มีการระบายน้ำที่ดี	ปริมาณงาน ท่อระบายน้ำคอนกรีตเสริมเหล็ก ขนาดเส้นผ่านศูนย์กลาง ๐.๖๐ เมตร มีความยาวท่อรวมบ่อพัก ๙๐.๐๐ เมตร พร้อมบ่อพักคอนกรีตเสริมเหล็ก จำนวน ๑๐ บ่อ (ฝั่งเดียว) พร้อมคืนผิวจราจรคอนกรีตเสริมเหล็ก หรือมีพื้นที่คอนกรีตเสริมเหล็กไม่น้อยกว่า ๑๒๒.๙๐ ตารางเมตร			๔๕๐,๐๐๐			วางระบายน้ำที่ก่อสร้างแล้วเสร็จ (เมตร)	มีการระบายน้ำที่ดี ป้องกันแก้ไขปัญหาน้ำท่วมขัง	กองช่าง
๑๑๐	โครงการก่อสร้างโคมไฟฟ้าส่องสว่าง สายทาง รย.ถ.๙๐๒๐๐ (ถนนทุ่งนอก ๓ - เขาโบสถ์ ๔) ชุมชนบ้านเขาโบสถ์ หมู่ที่ ๗ ตำบล ทับมา อำเภอเมือง จังหวัดระยอง	เพื่อให้ประชาชนมีไฟฟ้าแสงสว่างในการสัญจร	ปริมาณงาน เสาไฟพร้อมโคมไฟฟ้าส่องสว่างและอุปกรณ์ จำนวน ๑๔ ต้น ยาว ๕๕๐.๐๐ เมตร			๗๘๐,๐๐๐			จำนวนเสาไฟฟ้าและอุปกรณ์ (ต้น)	ประชาชนได้รับความปลอดภัยในการสัญจรไปมา	กองช่าง
๑๑๑	โครงการก่อสร้างโคมไฟฟ้าส่องสว่าง สายทาง บ้านสอ - ชายทุ่งขอย ๑ ชุมชนบ้านเขาโบสถ์ หมู่ที่ ๗ ตำบลทับมา อำเภอเมือง จังหวัดระยอง	เพื่อให้ประชาชนมีไฟฟ้าแสงสว่างในการสัญจร	ปริมาณงาน เสาไฟพร้อมโคมไฟฟ้าส่องสว่างและอุปกรณ์ จำนวน ๕ ต้น ยาว ๑๗๕.๐๐ เมตร			๒๒๕,๐๐๐			จำนวนเสาไฟฟ้าและอุปกรณ์ (ต้น)	ประชาชนได้รับความปลอดภัยในการสัญจรไปมา	กองช่าง
๑๑๒	โครงการขยายเขตระบบจำหน่ายน้ำประปาภูมิภาค สายทาง รย.ถ.๙๐๑๙๐ (ถนนลุงบิน ขอย ๒) ชุมชนบ้านเขาโบสถ์ หมู่ที่ ๗ ตำบลทับมา อำเภอเมือง จังหวัดระยอง	เพื่อให้มีน้ำประปาใช้อย่างเพียงพอ	ปริมาณงาน วางท่อประปายาว ๒๒๔.๐๐ เมตร			๑๘๐,๐๐๐			จำนวนระยะทางที่ขยายเขตประปา (เมตร)	ประชาชนมีน้ำประปาใช้อย่างเพียงพอ	กองช่าง

ที่	โครงการ	วัตถุประสงค์	เป้าหมาย (ผลผลิตของโครงการ)	งบประมาณ					ตัวชี้วัด (KPI)	ผลลัพธ์ที่คาดว่าจะได้รับ	หน่วยงานที่รับผิดชอบ
				๒๕๖๖	๒๕๖๗	๒๕๖๘	๒๕๖๙	๒๕๗๐			
๑๑๓	โครงการขยายเขตระบบจำหน่ายน้ำประปาภูมิภาค สายทาง รย.ถ.๙๐๑๙๖ (ถนนซอยเล่าไก่ - สำเนาวิ) ชุมชนบ้านเขาโบสถ์ หมู่ที่ ๗ ตำบลทับมา อำเภอเมือง จังหวัดระยอง	เพื่อให้มีน้ำประปาใช้อย่างเพียงพอ	ปริมาณงาน วางท่อประปายาว ๒๐๘.๐๐ เมตร			๑๗๐,๐๐๐			จำนวนระยะทางที่ขยายเขตประปา (เมตร)	ประชาชนมีน้ำประปาใช้อย่างเพียงพอ	กองช่าง
๑๑๔	โครงการขยายเขตระบบจำหน่ายน้ำประปาภูมิภาค สายทาง บ้านสอ - ชายทุ่งชอย ๑ ชุมชนบ้านเขาโบสถ์ หมู่ที่ ๗ ตำบลทับมา อำเภอเมือง จังหวัดระยอง	เพื่อให้มีน้ำประปาใช้อย่างเพียงพอ	ปริมาณงาน วางท่อประปายาว ๑๗๕.๐๐ เมตร			๑๔๐,๐๐๐			จำนวนระยะทางที่ขยายเขตประปา (เมตร)	ประชาชนมีน้ำประปาใช้อย่างเพียงพอ	กองช่าง
๑๑๕	โครงการก่อสร้างถนนคอนกรีตเสริมเหล็กและท่อระบายน้ำคอนกรีตเสริมเหล็ก สายทาง รย.ถ.๙๐๑๕๒ (ถนนหนองหว้า - หัวหญ้าคา) ชุมชนบ้านเขาไผ่ หมู่ที่ ๕ ตำบลทับมา อำเภอเมือง จังหวัดระยอง	เพื่อให้มีเส้นทางคมนาคมที่ได้มาตรฐาน	ปริมาณงาน ผิวจราจรกว้าง ๙.๐๐ เมตร ยาว ๑,๙๘๖.๐๐ เมตร หนาเฉลี่ย ๐.๑๕ เมตร หรือมีพื้นที่คอนกรีตเสริมเหล็กไม่น้อยกว่า ๑๗,๓๙๔.๘๔ ตารางเมตร และวางท่อระบายน้ำคอนกรีตเสริมเหล็กเส้นผ่านศูนย์กลาง ๐.๘๐ เมตร พร้อมบ่อพักคอนกรีตเสริมเหล็ก จำนวน ๓๙๖ บ่อ ความยาวท่อระบายน้ำคอนกรีตเสริมเหล็ก รวมบ่อพักคอนกรีตเสริมเหล็ก จำนวน ๓,๙๗๒.๐๐ เมตร			๓๑,๐๐๐,๐๐๐			ความยาวของถนนที่ก่อสร้างแล้วเสร็จ (เมตร)	ประชาชนได้รับความสะดวกในการสัญจรไป - มา	กองช่าง

ที่	โครงการ	วัตถุประสงค์	เป้าหมาย (ผลผลิตของโครงการ)	งบประมาณ					ตัวชี้วัด (KPI)	ผลลัพธ์ที่คาดว่าจะได้รับ	หน่วยงานที่รับผิดชอบ
				๒๕๖๖	๒๕๖๗	๒๕๖๘	๒๕๖๙	๒๕๗๐			
๑๑๖	โครงการปรับปรุงถนนคอนกรีตเสริมเหล็กและวางระบายน้ำคอนกรีตเสริมเหล็กรูปตัวยูฝาปิดรางวี สายทาง รย.ถ ๙๐๐๖๔ (แหลมมะขาม ซอย ๕) ชุมชนบ้านแหลมมะขาม หมู่ที่ ๒ ตำบลทับมา อำเภอเมือง จังหวัดระยอง	เพื่อให้มีเส้นทางคมนาคมที่ได้มาตรฐาน	ปริมาณงาน ผิวจราจรกว้าง ๓.๕๐ เมตร ยาว ๓๙๐.๐๐ เมตร หนา ๐.๑๕ เมตร หรือมีพื้นที่คอนกรีตเสริมเหล็กไม่น้อยกว่า ๑,๓๖๕.๐๐ ตารางเมตร และวางวางระบายน้ำคอนกรีตเสริมเหล็กรูปตัวยู กว้างภายใน ๐.๔๐ เมตร ยาว ๓๙๐ เมตร (ข้างเดียว)			๒,๙๕๒,๐๐๐			ความยาวของถนนที่ก่อสร้างแล้วเสร็จ (เมตร)	ประชาชนได้รับการสัญจรไป - มา	กองช่าง
๑๑๗	โครงการก่อสร้างขยายผิวจราจรถนนคอนกรีตเสริมเหล็ก สายทาง แหลมมะขาม ซอย ๓/๑ (ถนนชายทุ่ง - สนามกีฬา) ชุมชนบ้านแหลมมะขาม หมู่ที่ ๒ ตำบลทับมา อำเภอเมือง จังหวัดระยอง	เพื่อให้มีเส้นทางคมนาคมที่ได้มาตรฐาน	ปริมาณงาน ผิวจราจรกว้าง ๑.๒๐ เมตร ยาว ๑,๑๕๒.๐๐ เมตร หนา ๐.๑๕ เมตร หรือมีพื้นที่คอนกรีตเสริมเหล็กไม่น้อยกว่า ๑,๓๘๒.๔๐ ตารางเมตร			๑,๔๑๐,๐๐๐			ความยาวของถนนที่ก่อสร้างแล้วเสร็จ (เมตร)	ประชาชนได้รับการสัญจรไป - มา	กองช่าง
๑๑๘	โครงการก่อสร้างวางระบายน้ำคอนกรีตเสริมเหล็กรูปตัวยูฝาปิดรางวี สายทาง แหลมมะขาม ซอย ๑๔ ชุมชนบ้านแหลมมะขาม หมู่ที่ ๒ ตำบลทับมา อำเภอเมือง จังหวัดระยอง	เพื่อให้มีการระบายน้ำที่ดี	ปริมาณงาน วางวางระบายน้ำคอนกรีตเสริมเหล็กรูปตัวยู กว้างภายใน ๐.๔๐ เมตร ยาว ๖๔๖.๐๐ เมตร (สองข้าง)			๒,๕๘๔,๐๐๐			วางระบายน้ำที่ก่อสร้างแล้วเสร็จ (เมตร)	มีการระบายน้ำที่ดี ป้องกันแก้ไขปัญหาน้ำท่วมขัง	กองช่าง
๑๑๙	โครงการก่อสร้างโคมไฟฟ้าส่องสว่าง สายทาง รย.ถ ๙๐๐๖๔ (แหลมมะขาม ซอย ๕) ชุมชนบ้านแหลมมะขาม หมู่ที่ ๒ ตำบลทับมา อำเภอเมือง จังหวัดระยอง	เพื่อให้ประชาชนมีไฟฟ้าแสงสว่างในการสัญจร	ปริมาณงาน เสาพร้อมโคมไฟฟ้าส่องสว่างและอุปกรณ์ จำนวน ๑๓.๐๐ ต้น ระยะทาง ๓๙๐.๐๐ เมตร			๕๘๕,๐๐๐			จำนวนเสาไฟฟ้าและอุปกรณ์ (ต้น)	ประชาชนได้รับความปลอดภัยในการสัญจรไปมา	กองช่าง



ที่	โครงการ	วัตถุประสงค์	เป้าหมาย (ผลผลิตของโครงการ)	งบประมาณ					ตัวชี้วัด (KPI)	ผลลัพธ์ที่คาดว่าจะได้รับ	หน่วยงานที่รับผิดชอบ
				๒๕๖๖	๒๕๖๗	๒๕๖๘	๒๕๖๙	๒๕๗๐			
๑๒๐	โครงการก่อสร้างโคมไฟฟ้าส่องสว่าง สายทาง รย.ถ ๙๐๐๖๖ (แหลมมะขาม ซอย ๗) ชุมชนบ้านแหลมมะขาม หมู่ที่ ๒ ตำบลทับมา อำเภอเมือง จังหวัดระยอง	เพื่อให้ประชาชนมีไฟฟ้าแสงสว่างในการสัญจร	ปริมาณงาน เสาพร้อมโคมไฟฟ้าส่องสว่างและอุปกรณ์ จำนวน ๕.๐๐ ต้น ระยะทาง ๑๕๐.๐๐ เมตร			๒๒๕,๐๐๐			จำนวนเสาไฟฟ้าและอุปกรณ์ (ต้น)	ประชาชนได้รับความปลอดภัยในการสัญจรไปมา	กองช่าง
๑๒๑	โครงการก่อสร้างโคมไฟฟ้าส่องสว่าง สายทาง รย.ถ ๙๐๐๔๙ (ถนนทางเขา-เลี้ยวเมือง) ชุมชนบ้านแหลมมะขาม หมู่ที่ ๒ ตำบลทับมา อำเภอเมือง จังหวัดระยอง	เพื่อให้ประชาชนมีไฟฟ้าแสงสว่างในการสัญจร	ปริมาณงาน เสาพร้อมโคมไฟฟ้าส่องสว่างและอุปกรณ์ จำนวน ๒๐.๐๐ ต้น ระยะทาง ๖๒๙.๐๐ เมตร			๙๐๐,๐๐๐			จำนวนเสาไฟฟ้าและอุปกรณ์ (ต้น)	ประชาชนได้รับความปลอดภัยในการสัญจรไปมา	กองช่าง
๑๒๒	โครงการขยายเขตระบบจำหน่ายน้ำประปาภูมิภาค สายทาง แหลมมะขาม ซอย ๑๔ ชุมชนบ้านแหลมมะขาม หมู่ที่ ๒ ตำบลทับมา อำเภอเมือง จังหวัดระยอง	เพื่อให้มีน้ำประปาใช้อย่างเพียงพอ	ปริมาณงาน วางท่อประปา มีความยาว ๖๔๖.๐๐ เมตร พร้อมอุปกรณ์ (สองข้าง)			๖๔๖,๐๐๐			จำนวนระยะทางที่ขยายเขตประปา (เมตร)	ประชาชนมีน้ำประปาใช้อย่างเพียงพอ	กองช่าง
๑๒๓	โครงการขยายเขตระบบจำหน่ายน้ำประปาภูมิภาค สายทาง แหลมมะขาม ซอย ๑๗ ชุมชนบ้านแหลมมะขาม หมู่ที่ ๒ ตำบลทับมา อำเภอเมือง จังหวัดระยอง	เพื่อให้มีน้ำประปาใช้อย่างเพียงพอ	ปริมาณงาน วางท่อประปา มีความยาว ๖๕๖,๐๐๐.๐๐ เมตร พร้อมอุปกรณ์ (สองข้าง)			๖๕๖,๐๐๐			จำนวนระยะทางที่ขยายเขตประปา (เมตร)	ประชาชนมีน้ำประปาใช้อย่างเพียงพอ	กองช่าง

ที่	โครงการ	วัตถุประสงค์	เป้าหมาย (ผลผลิตของโครงการ)	งบประมาณ					ตัวชี้วัด (KPI)	ผลลัพธ์ที่คาดว่าจะได้รับ	หน่วยงานที่รับผิดชอบ
				๒๕๖๖	๒๕๖๗	๒๕๖๘	๒๕๖๙	๒๕๗๐			
๑๒๔	โครงการก่อสร้างถนนคอนกรีตเสริมเหล็กและรางระบายน้ำคอนกรีตเสริมเหล็ก สายทางบ้านโน ซอย ๔/๑ ชุมชนบ้านขนาบ หมู่ที่ ๑ ตำบลทับมา อำเภอเมือง จังหวัดระยอง	เพื่อให้มีเส้นทางคมนาคมที่ได้มาตรฐาน	ปริมาณงาน ผิวจราจรกว้าง ๒.๘๐ เมตร ยาว ๔๗.๐๐ เมตร หนาเฉลี่ย ๐.๑๕ เมตร หรือมีพื้นที่คอนกรีตเสริมเหล็กไม่น้อยกว่า ๑๓๑.๖๐ ตารางเมตร และ รางระบายน้ำคอนกรีตเสริมเหล็ก ๔๗.๐๐ เมตร พร้อมฝาปิดรางวี				๓๑๑,๐๐๐		ความยาวของถนนที่ก่อสร้างแล้วเสร็จ (เมตร)	ประชาชนได้รับการสัญจรไป - มา	กองช่าง
๑๒๕	โครงการก่อสร้างถนนลูกรังขอยรวมมิตร - บ้านสอ (บ้านป่าหมาน) ชุมชนบ้านขนาบ หมู่ที่ ๑ ตำบลทับมา อำเภอเมือง จังหวัดระยอง	เพื่อให้มีเส้นทางคมนาคมที่ได้มาตรฐาน	ปริมาณงาน ผิวจราจรกว้าง ๓.๐๐ เมตร ยาว ๑๑๐.๐๐ เมตร หรือมีพื้นที่ลูกรังไม่น้อยกว่า ๓๓๐.๐๐ ตารางเมตร				๒๓๗,๐๐๐		ความยาวของถนนที่ก่อสร้างแล้วเสร็จ (เมตร)	ประชาชนได้รับการสัญจรไป - มา	กองช่าง
๑๒๖	โครงการก่อสร้างโคมไฟฟ้าส่องสว่าง อย.ถ.๔๐๐๓๔ (ถนนบ้านโน) ซอย ๒ ชุมชนบ้านขนาบ หมู่ที่ ๑ ตำบลทับมา อำเภอเมือง จังหวัดระยอง	เพื่อให้ประชาชนมีไฟฟ้าแสงสว่างในการสัญจร	ปริมาณงาน เสาไฟพร้อมโคมไฟฟ้าส่องสว่างและอุปกรณ์ จำนวน ๓๔ ต้น ยาว ๖๐๐.๐๐ เมตร				๖๓๕,๐๐๐		จำนวนเสาไฟฟ้าและอุปกรณ์ (ต้น)	ประชาชนได้รับความปลอดภัยในการสัญจรไปมา	กองช่าง
๑๒๗	โครงการก่อสร้างโคมไฟฟ้าส่องสว่าง สายทางเกาะพรวด - ต้นไทร ชุมชนบ้านขนาบ หมู่ที่ ๑ ตำบลทับมา อำเภอเมือง จังหวัดระยอง	เพื่อให้ประชาชนมีไฟฟ้าแสงสว่างในการสัญจร	ปริมาณงาน เสาไฟพร้อมโคมไฟฟ้าส่องสว่างและอุปกรณ์ จำนวน ๔ ต้น ยาว ๑๕๘.๐๐ เมตร				๑๘๐,๐๐๐		จำนวนเสาไฟฟ้าและอุปกรณ์ (ต้น)	ประชาชนได้รับความปลอดภัยในการสัญจรไปมา	กองช่าง

ที่	โครงการ	วัตถุประสงค์	เป้าหมาย (ผลผลิตของโครงการ)	งบประมาณ					ตัวชี้วัด (KPI)	ผลลัพธ์ที่คาดว่าจะได้รับ	หน่วยงานที่รับผิดชอบ
				๒๕๖๖	๒๕๖๗	๒๕๖๘	๒๕๖๙	๒๕๗๐			
๑๒๘	โครงการก่อสร้างโคมโไฟฟ้าส่องสว่าง ทย.ถ.๙๐๐๒๔ (ถนนเกาะพรวด) ซอย ๒ ชุมชนบ้านขนาบ หมู่ที่ ๑ ตำบลทับมา อำเภอเมือง จังหวัดระยอง	เพื่อให้ประชาชนมีไฟฟ้าแสงสว่างในการสัญจร	ปริมาณงาน เสาไฟพร้อมโคมไฟฟ้าส่องสว่างและอุปกรณ์ จำนวน ๒ ต้น ยาว ๓๐.๐๐ เมตร				๙๐,๐๐๐		จำนวนเสาไฟฟ้าและอุปกรณ์ (ต้น)	ประชาชนได้รับความปลอดภัยในการสัญจรไปมา	กองช่าง
๑๒๙	โครงการก่อสร้างโคมโไฟฟ้าส่องสว่าง ทย.ถ.๙๐๐๔๐ (ถนนอยู่ดีมีสุข) ชุมชนบ้านขนาบ หมู่ที่ ๑ ตำบลทับมา อำเภอเมือง จังหวัดระยอง	เพื่อให้ประชาชนมีไฟฟ้าแสงสว่างในการสัญจร	ปริมาณงาน เสาไฟพร้อมโคมไฟฟ้าส่องสว่างและอุปกรณ์ จำนวน ๒๐ ต้น ยาว ๗๘๖.๐๐ เมตร				๑,๓๐๐,๐๐๐		จำนวนเสาไฟฟ้าและอุปกรณ์ (ต้น)	ประชาชนได้รับความปลอดภัยในการสัญจรไปมา	กองช่าง
๑๓๐	โครงการขยายเขตระบบจำหน่ายน้ำประปาภูมิภาค ทย.ถ.๙๐๐๓๒ ถนนบ้านโน ซอย ๒ - ชานเมือง ชุมชนบ้านขนาบ หมู่ที่ ๑ ตำบลทับมา อำเภอเมือง จังหวัดระยอง	เพื่อให้มีน้ำประปาใช้อย่างเพียงพอ	ปริมาณงาน วางท่อประปา ยาว ๙๑๗.๐๐ เมตร				๗๓๓,๖๐๐		จำนวนระยะทางที่ขยายเขตประปา (เมตร)	ประชาชนมีน้ำประปาใช้อย่างเพียงพอ	กองช่าง
๑๓๑	โครงการขยายเขตระบบจำหน่ายน้ำประปาภูมิภาค ทย.ถ.๙๐๐๓๗ ถนนซอยรวมญาติ ชุมชนบ้านขนาบ หมู่ที่ ๑ ตำบลทับมา อำเภอเมือง จังหวัดระยอง	เพื่อให้มีน้ำประปาใช้อย่างเพียงพอ	ปริมาณงาน วางท่อประปา ยาว ๑๓๐.๐๐ เมตร				๑๐๔,๐๐๐		จำนวนระยะทางที่ขยายเขตประปา (เมตร)	ประชาชนมีน้ำประปาใช้อย่างเพียงพอ	กองช่าง

ที่	โครงการ	วัตถุประสงค์	เป้าหมาย (ผลผลิตของโครงการ)	งบประมาณ					ตัวชี้วัด (KPI)	ผลลัพธ์ที่คาดว่าจะได้รับ	หน่วยงานที่รับผิดชอบ
				๒๕๖๖	๒๕๖๗	๒๕๖๘	๒๕๖๙	๒๕๗๐			
๑๓๒	โครงการก่อสร้างถนนคอนกรีตเสริมเหล็กและวางท่อระบายน้ำคอนกรีตเสริมเหล็ก สายทาง รย.ถ.๙๐๐๘๗ (ถนนหนองมะหาด ซอย ๙) ชุมชนบ้านหนองมะหาด หมู่ที่ ๓ ตำบลทับมา อำเภอเมือง จังหวัดระยอง	เพื่อให้มีเส้นทางคมนาคมที่ได้มาตรฐาน	ปริมาณงาน ผิวจราจรกว้าง ๔.๐๐ เมตร ยาว ๑๖๔.๐๐ เมตร หนาเฉลี่ย ๐.๑๕ เมตร หรือมีพื้นที่คอนกรีตเสริมเหล็กไม่น้อยกว่า ๖๑๓.๒๘ ตารางเมตร และวางท่อระบายน้ำคอนกรีตเสริมเหล็กเส้นผ่านศูนย์กลาง ๐.๖๐ เมตร พร้อมบ่อพักคอนกรีตเสริมเหล็ก จำนวน ๖ บ่อ ความยาวท่อระบายน้ำคอนกรีตเสริมเหล็ก รวมบ่อพักคอนกรีตเสริมเหล็ก จำนวน ๔๖.๐๐ เมตร ปรับปรุงบ่อพักคอนกรีตเสริมเหล็กพร้อมฝาปิดคอนกรีตเสริมเหล็ก จำนวน ๒๘ บ่อ (สองฝั่ง)				๙๔๒,๐๐๐.๐๐		ความยาวของถนนที่ก่อสร้างแล้วเสร็จ (เมตร)	ประชาชนได้รับความสะดวกในการสัญจรไป - มา	กองช่าง

ที่	โครงการ	วัตถุประสงค์	เป้าหมาย (ผลผลิตของโครงการ)	งบประมาณ					ตัวชี้วัด (KPI)	ผลลัพธ์ที่คาดว่าจะได้รับ	หน่วยงานที่รับผิดชอบ
				๒๕๖๖	๒๕๖๗	๒๕๖๘	๒๕๖๙	๒๕๗๐			
๑๓๓	โครงการก่อสร้างถนนคอนกรีตเสริมเหล็กและวางท่อระบายน้ำคอนกรีตเสริมเหล็ก สายทาง รย.ถ.๙๐๑๐๘ (ถนนหนองมะหาด เชื่อมคลองกิ้ว) ชุมชนบ้านหนองมะหาด หมู่ที่ ๓ ตำบลทับมา อำเภอเมือง จังหวัดระยอง	เพื่อให้มีเส้นทางคมนาคมที่ได้มาตรฐาน	ปริมาณงาน ผิวจราจรกว้าง ๖.๐๐ เมตร ยาว ๘๗๗.๐๐ เมตร หนาเฉลี่ย ๐.๑๕ เมตร หรือมีพื้นที่คอนกรีตเสริมเหล็กไม่น้อยกว่า ๕,๐๘๔.๑๓ ตารางเมตร และวางท่อระบายน้ำคอนกรีตเสริมเหล็กเส้นผ่านศูนย์กลาง ๐.๖๐ เมตร พร้อมบ่อพักคอนกรีตเสริมเหล็ก จำนวน ๘๗ บ่อ ความยาวท่อระบายน้ำคอนกรีตเสริมเหล็กรวมบ่อพักคอนกรีตเสริมเหล็ก จำนวน ๘๗๗.๐๐ เมตร และปรับปรุงบ่อพักคอนกรีตเสริมเหล็กพร้อมฝาปิดคอนกรีตเสริมเหล็ก จำนวน ๖๐ บ่อ				๙,๓๓๖,๐๐๐.๐๐		ความยาวของถนนที่ก่อสร้างแล้วเสร็จ (เมตร)	ประชาชนได้รับการสัญจรไป - มา	กองช่าง
๑๓๔	โครงการก่อสร้างถนนคอนกรีตเสริมเหล็กและวางท่อระบายน้ำคอนกรีตเสริมเหล็ก สาย ๓๖ - ซอยสุขสมสุข ชุมชนบ้านหนองมะหาด หมู่ที่ ๓ ตำบลทับมา อำเภอเมือง จังหวัดระยอง	เพื่อให้มีเส้นทางคมนาคมที่ได้มาตรฐาน	ปริมาณงาน ผิวจราจรกว้าง ๔.๐๐ เมตร ยาว ๔๖๐.๐๐ เมตร หนาเฉลี่ย ๐.๑๕ เมตร หรือมีพื้นที่คอนกรีตเสริมเหล็กไม่น้อยกว่า ๑,๗๓๑.๑๐ ตารางเมตร และวางท่อระบายน้ำคอนกรีตเสริมเหล็กเส้นผ่านศูนย์กลาง ๐.๖๐ เมตร พร้อมบ่อพักคอนกรีตเสริมเหล็ก จำนวน ๙๐ บ่อ ความยาวท่อระบายน้ำคอนกรีตเสริมเหล็กรวมบ่อพักคอนกรีตเสริมเหล็ก จำนวน ๔๕๐.๐๐ เมตร (ฝั่งเดียว)				๒,๕๕๔,๐๐๐		ความยาวของถนนที่ก่อสร้างแล้วเสร็จ (เมตร)	ประชาชนได้รับการสัญจรไป - มา	กองช่าง

ที่	โครงการ	วัตถุประสงค์	เป้าหมาย (ผลผลิตของโครงการ)	งบประมาณ					ตัวชี้วัด (KPI)	ผลลัพธ์ที่คาดว่าจะได้รับ	หน่วยงานที่รับผิดชอบ
				๒๕๖๖	๒๕๖๗	๒๕๖๘	๒๕๖๙	๒๕๗๐			
๑๓๕	โครงการก่อสร้างวางระบายน้ำคอนกรีตเสริมเหล็ก สายทาง รย.ถ.๙๐๐๘๓ (ถนนหนองมะหาด ซอย ๗) ชุมชนบ้านหนองมะหาด หมู่ที่ ๓ ตำบลทับมา อำเภอเมือง จังหวัดระยอง	เพื่อให้มีการระบายน้ำที่ดี	ปริมาณงาน วางระบายน้ำคอนกรีตเสริมเหล็กรูปตัวยู ขนาดภายในกว้าง ๐.๔๐ เมตร ยาว ๑๓๔.๐๐ เมตร พร้อมฝาปิดคอนกรีตเสริมเหล็กรางวี (ฝั่งเดียว)				๕๓๖,๐๐๐		วางระบายน้ำที่ก่อสร้างแล้วเสร็จ (เมตร)	มีการระบายน้ำที่ดี ป้องกันแก้ไขปัญหาน้ำท่วมขัง	กองช่าง
๑๓๖	โครงการก่อสร้างโคมไฟฟาส่องสว่าง สายสะพานแดง ซอย ๒ ชุมชนบ้านหนองมะหาด หมู่ที่ ๓ ตำบลทับมา อำเภอเมือง จังหวัดระยอง	เพื่อให้ประชาชนมีไฟฟ้าแสงสว่างในการสัญจร	ปริมาณงาน เสาไฟพร้อมโคมไฟฟาส่องสว่างและอุปกรณ์ จำนวน ๕ ต้น ยาว ๑๖๐.๐๐ เมตร				๒๒๕,๐๐๐		จำนวนเสาไฟฟ้าและอุปกรณ์ (ต้น)	ประชาชนได้รับความปลอดภัยในการสัญจรไปมา	กองช่าง
๑๓๗	โครงการขยายเขตระบบจำหน่ายน้ำประปาภูมิภาค สายสะพานแดง ชุมชนบ้านหนองมะหาด หมู่ที่ ๓ ตำบลทับมา อำเภอเมือง จังหวัดระยอง	เพื่อให้มีน้ำประปาใช้อย่างเพียงพอ	ปริมาณงาน วางท่อประปา ยาว ๔๒๐.๐๐ เมตร				๓๓๖,๐๐๐		จำนวนระยะทางที่ขยายเขตประปา (เมตร)	ประชาชนมีน้ำประปาใช้อย่างเพียงพอ	กองช่าง

ที่	โครงการ	วัตถุประสงค์	เป้าหมาย (ผลผลิตของโครงการ)	งบประมาณ					ตัวชี้วัด (KPI)	ผลลัพธ์ที่คาดว่าจะได้รับ	หน่วยงานที่รับผิดชอบ
				๒๕๖๖	๒๕๖๗	๒๕๖๘	๒๕๖๙	๒๕๗๐			
๑๓๘	โครงการก่อสร้างถนนคอนกรีตเสริมเหล็กและท่อระบายน้ำคอนกรีตเสริมเหล็ก สายทางหนองโพรง - แหลมมะขาม ชุมชนบ้านแหลมทองกลาง หมู่ที่ ๖ ตำบลทับมา อำเภอเมือง จังหวัดระยอง	เพื่อให้มีเส้นทางคมนาคมที่ได้มาตรฐาน	ปริมาณงาน ผิวจราจรกว้าง ๘.๐๐ เมตร ยาว ๑,๖๖๔.๐๐ เมตร หนาเฉลี่ย ๐.๑๕ เมตร หรือมีพื้นที่คอนกรีตเสริมเหล็กไม่น้อยกว่า ๑๓,๓๑๐.๑๘ ตารางเมตร และวางท่อระบายน้ำคอนกรีตเสริมเหล็ก ขนาดเส้นผ่านศูนย์กลาง ๑.๐๐ เมตร มีความยาวท่อรวมบ่อพัก ๓,๓๒๘.๐๐ เมตร พร้อมบ่อพักคอนกรีตเสริมเหล็ก จำนวน ๓๓๔ บ่อ (สองฝั่ง)				๓๕,๕๐๐,๐๐๐		ความยาวของถนนที่ก่อสร้างแล้วเสร็จ (เมตร)	ประชาชนได้รับการสัญจรไป - มา	กองช่าง
๑๓๙	โครงการก่อสร้างถนนคอนกรีตเสริมเหล็กและวางระบายน้ำจรัลเชื่อมซอยคักดีสิทธิ์ ชุมชนบ้านแหลมทองกลาง หมู่ที่ ๖ ตำบลทับมา อำเภอเมือง จังหวัดระยอง	เพื่อให้มีเส้นทางคมนาคมที่ได้มาตรฐาน	ปริมาณงาน ผิวจราจรกว้าง ๓.๓๐ เมตร ยาว ๑๔๗.๐๐ เมตร หนาเฉลี่ย ๐.๑๕ เมตร หรือมีพื้นที่คอนกรีตเสริมเหล็กไม่น้อยกว่า ๔๘๕.๑๐ ตารางเมตร และวางระบายน้ำคอนกรีตเสริมเหล็กรูปตัวยู กว้างภายใน ๐.๔๐ เมตร ยาว ๑๕๑.๐๐ เมตร พร้อมฝาปิดคอนกรีตเสริมเหล็กรางวี (ฝั่งเดียว)				๑,๐๐๐,๐๐๐		ความยาวของถนนที่ก่อสร้างแล้วเสร็จ (เมตร)	ประชาชนได้รับการสัญจรไป - มา	กองช่าง
๑๔๐	โครงการก่อสร้างโคมไฟฟ้าส่องสว่าง สายทาง หมู่บ้านเสริมทรัพย์ ชุมชนบ้านแหลมทองกลาง หมู่ที่ ๖ ตำบลทับมา อำเภอเมือง จังหวัดระยอง	เพื่อให้ประชาชนมีการสัญจร	ปริมาณงาน เสาไฟพร้อมโคมไฟฟ้าส่องสว่างและอุปกรณ์ จำนวน ๑๒ ต้น ยาว ๔๖๘.๐๐ เมตร				๖๘๐,๐๐๐		จำนวนเสาไฟฟ้าและอุปกรณ์ (ต้น)	ประชาชนได้รับการปลอดภัยในการสัญจรไปมา	กองช่าง

ที่	โครงการ	วัตถุประสงค์	เป้าหมาย (ผลผลิตของโครงการ)	งบประมาณ					ตัวชี้วัด (KPI)	ผลลัพธ์ที่คาดว่าจะได้รับ	หน่วยงานที่รับผิดชอบ
				๒๕๖๖	๒๕๖๗	๒๕๖๘	๒๕๖๙	๒๕๗๐			
๑๔๑	โครงการก่อสร้างไฟฟ้าส่องสว่าง รย.ถ.๙๐๑๕๕ (สายเสมีตแดง - จัสโก้) ชุมชนบ้านแหลม ทองกลาง หมู่ที่ ๖ ตำบลทับมา อำเภอเมือง จังหวัดระยอง	เพื่อให้ประชาชนมี ไฟฟ้าส่องสว่างใน การสัญจร	ปริมาณงาน เสาไฟพร้อมโคม ไฟฟ้าส่องสว่างและอุปกรณ์ จำนวน ๒๑ ต้น ยาว ๘๕๐.๐๐ เมตร				๑,๑๐๐,๐๐๐		จำนวนเสา ไฟฟ้าและ อุปกรณ์ (ต้น)	ประชาชนได้รับ ความปลอดภัยใน การสัญจรไปมา	กองช่าง
๑๔๒	โครงการก่อสร้างสะพาน คอนกรีตเสริมเหล็ก สายทาง รย.ถ.๙๐๑๖๖ (ถนนซอยมาบ แอน) ชุมชนบ้านแหลมทองกลาง หมู่ที่ ๖ ตำบลทับมา อำเภอ เมือง จังหวัดระยอง	เพื่อก่อสร้าง ก่อสร้างสะพาน คอนกรีตเสริม เหล็ก	ปริมาณงาน ก่อสร้างสะพาน คอนกรีตเสริมเหล็ก จำนวน ๑ งาน				๒,๕๐๐,๐๐๐		สะพานคอนกรีต เสริมเหล็กที่ ก่อสร้างแล้ว เสร็จ (เมตร)	ป้องกันการ พังทลายของดิน	กองช่าง
๑๔๓	โครงการปรับปรุงถนนคอนกรีต เสริมเหล็กและวางท่อระบาย คอนกรีตเสริมเหล็ก สายทาง สะพานหินซอย ๑ ชุมชนบ้าน สะพานหิน หมู่ที่ ๘ ตำบลทับมา อำเภอเมือง จังหวัดระยอง	เพื่อให้มีเส้นทาง คมนาคมที่ได้ มาตรฐาน	ปริมาณงาน ผิวจราจรกว้าง ๗.๐๐ เมตร ยาว ๒๙๐.๐๐ เมตร หนา ๐.๑๕ เมตร หรือมีพื้นที่ คอนกรีตเสริมเหล็กไม่น้อยกว่า ๑๙๕๙.๘๒ ตารางเมตร และวาง ท่อระบายน้ำขนาดเส้นผ่าน ศูนย์กลาง ๐.๖๐ เมตร พร้อม บ่อพักคอนกรีตเสริมเหล็ก จำนวน ๕๘ บ่อ มีความยาวท่อ รวมบ่อพัก ๕๘๐.๐๐ เมตร				๓,๙๘๙,๐๐๐		ความยาวของ ถนนที่ก่อสร้าง แล้วเสร็จ (เมตร)	ประชาชนได้รับ ความสะดวกใน การสัญจรไป - มา	กองช่าง

ที่	โครงการ	วัตถุประสงค์	เป้าหมาย (ผลผลิตของโครงการ)	งบประมาณ					ตัวชี้วัด (KPI)	ผลลัพธ์ที่คาดว่าจะได้รับ	หน่วยงานที่รับผิดชอบ
				๒๕๖๖	๒๕๖๗	๒๕๖๘	๒๕๖๙	๒๕๗๐			
๑๔๔	โครงการปรับปรุงถนนคอนกรีตเสริมเหล็กและวางท่อระบายคอนกรีตเสริมเหล็ก สายทางสะพานหิน ซอย ๘ ชุมชนบ้านสะพานหิน หมู่ที่ ๘ ตำบลทับมา อำเภอเมือง จังหวัดระยอง	เพื่อให้มีเส้นทางคมนาคมที่ได้มาตรฐาน	ปริมาณงาน ผิวจราจรกว้าง ๔.๐๐ เมตร ยาว ๑๓๗.๐๐ เมตร หนา ๐.๑๕ เมตร หรือมีพื้นที่คอนกรีตเสริมเหล็กไม่น้อยกว่า ๕๑๖.๖๔ ตารางเมตร และวางท่อระบายน้ำขนาดเส้นผ่านศูนย์กลาง ๐.๖๐ เมตร พร้อมบ่อพักคอนกรีตเสริมเหล็ก จำนวน ๒๖ บ่อ มีความยาวท่อรวมบ่อพัก ๒๗๔.๐๐ เมตร				๑,๔๒๙,๐๐๐		ความยาวของถนนที่ก่อสร้างแล้วเสร็จ (เมตร)	ประชาชนได้รับความสะดวกในการสัญจรไป - มา	กองช่าง
๑๔๕	โครงการก่อสร้างถนนคอนกรีตเสริมเหล็กและวางท่อระบายคอนกรีตเสริมเหล็ก สายทางชายทุ่ง-สาย ๓๖ ชุมชนบ้านสะพานหิน หมู่ที่ ๘ ตำบลทับมา อำเภอเมือง จังหวัดระยอง	เพื่อให้มีเส้นทางคมนาคมที่ได้มาตรฐาน	ปริมาณงาน ผิวจราจรกว้าง ๖.๐๐ เมตร ยาว ๔๕๐.๐๐ เมตร หนา ๐.๑๕ เมตร หรือมีพื้นที่คอนกรีตเสริมเหล็กไม่น้อยกว่า ๒,๖๕๗.๐๐ ตารางเมตร และวางท่อระบายน้ำขนาดเส้นผ่านศูนย์กลาง ๐.๖๐ เมตร พร้อมบ่อพักคอนกรีตเสริมเหล็ก จำนวน ๔๕ บ่อ มีความยาวท่อรวมบ่อพัก ๔๕๐.๐๐ เมตร				๔,๑๘๖,๐๐๐		ความยาวของถนนที่ก่อสร้างแล้วเสร็จ (เมตร)	ประชาชนได้รับความสะดวกในการสัญจรไป - มา	กองช่าง
๑๔๖	โครงการขยายเขตระบบจำหน่ายน้ำประปาภูมิภาค สายทาง สะพานหินซอย ๕ ชุมชนบ้านสะพานหิน หมู่ที่ ๘ ตำบลทับมา อำเภอเมือง จังหวัดระยอง	เพื่อให้มีน้ำประปาใช้อย่างเพียงพอ	ปริมาณงาน วางท่อประปามีความยาว ๑๖๐.๐๐ เมตร พร้อมอุปกรณ์				๑๖๐,๐๐๐		จำนวนระยะทางที่ขยายเขตประปา (เมตร)	ประชาชนมีน้ำประปาใช้อย่างเพียงพอ	กองช่าง

ที่	โครงการ	วัตถุประสงค์	เป้าหมาย (ผลผลิตของโครงการ)	งบประมาณ					ตัวชี้วัด (KPI)	ผลลัพธ์ที่คาดว่าจะได้รับ	หน่วยงานที่รับผิดชอบ
				๒๕๖๖	๒๕๖๗	๒๕๖๘	๒๕๖๙	๒๕๗๐			
๑๔๗	โครงการขยายเขตระบบจำหน่ายน้ำประปาภูมิภาค สายทาง สะพานหินซอย ๖ ชุมชนบ้านสะพานหิน หมู่ที่ ๘ ตำบลทับมา อำเภอเมือง จังหวัดระยอง	เพื่อให้มีน้ำประปาใช้อย่างเพียงพอ	ปริมาณงาน วางท่อประปามีความยาว ๓๒๐.๐๐ เมตร พร้อมอุปกรณ์				๓๒๐,๐๐๐		จำนวนระยะทางที่ขยายเขตประปา (เมตร)	ประชาชนมีน้ำประปาใช้อย่างเพียงพอ	กองช่าง
๑๔๘	โครงการก่อสร้างลานคอนกรีตเสริมเหล็กพร้อมติดตั้งเครื่องออกกำลังกาย (หมู่บ้านเสริมทรัพย์) ชุมชนบ้านแหลมทองกลาง หมู่ที่ ๖ ตำบลทับมา อำเภอเมือง จังหวัดระยอง	เพื่อก่อสร้างลานคอนกรีตเสริมเหล็กพร้อมติดตั้งเครื่องออกกำลังกาย	ปริมาณงาน ขนาดกว้าง ๓.๕๐ เมตร ยาว ๒๕.๐๐ เมตร หนาเฉลี่ย ๐.๑๕ เมตร หรือมีพื้นที่คอนกรีตเสริมเหล็กไม่น้อยกว่า ๘๗.๕๐ ตารางเมตร และติดตั้งเครื่องออกกำลังกาย				๕๐๐,๐๐๐		ลานคอนกรีตเสริมเหล็กพร้อมติดตั้งเครื่องออกกำลังกายที่ดำเนินการแล้วเสร็จ	ประชาชนมีสถานที่สำหรับออกกำลังกายที่ปลอดภัยและได้มาตรฐาน	กองช่าง
๑๔๙	โครงการก่อสร้างท่อระบายน้ำคอนกรีตเสริมเหล็ก สายทาง ขอยข้างอิงน้ำ ชุมชนบ้านทับมา หมู่ที่ ๔ ตำบลทับมา อำเภอเมือง จังหวัดระยอง	เพื่อให้มีเส้นทางคมนาคมที่ได้มาตรฐาน	ปริมาณงาน ท่อระบายน้ำคอนกรีตเสริมเหล็ก ขนาดเส้นผ่านศูนย์กลาง ๐.๖๐ เมตร มีความยาวท่อรวมบ่อพัก ๑๕๔.๐๐ เมตร พร้อมบ่อพักคอนกรีตเสริมเหล็ก จำนวน ๑๖ บ่อ (ฝั่งเดียว) พร้อมคืนผิวจราจรคอนกรีตเสริมเหล็ก หรือมีพื้นที่คอนกรีตเสริมเหล็กไม่น้อยกว่า ๑๓๐.๑๑ ตารางเมตร				๖๗๐,๐๐๐		ความยาวของถนนที่ก่อสร้างแล้วเสร็จ (เมตร)	ประชาชนได้รับความสะดวกในการสัญจรไป - มา	กองช่าง
๑๕๐	โครงการก่อสร้างโคมไฟฟ้าส่องสว่าง สายทาง ขอยลุงอินทร์ ชุมชนบ้านทับมา หมู่ที่ ๔ ตำบลทับมา อำเภอเมือง จังหวัดระยอง	เพื่อให้ประชาชนมีไฟฟ้าแสงสว่างในการสัญจร	ปริมาณงาน เส้าไฟพร้อมโคมไฟฟ้าส่องสว่างและอุปกรณ์ จำนวน ๔ ต้น ยาว ๑๔๑.๐๐ เมตร				๑๘๐,๐๐๐		จำนวนเส้าไฟฟ้าและอุปกรณ์ (ต้น)	ประชาชนได้รับความปลอดภัยในการสัญจรไปมา	กองช่าง

ที่	โครงการ	วัตถุประสงค์	เป้าหมาย (ผลผลิตของโครงการ)	งบประมาณ					ตัวชี้วัด (KPI)	ผลลัพธ์ที่คาดว่าจะได้รับ	หน่วยงานที่รับผิดชอบ
				๒๕๖๖	๒๕๖๗	๒๕๖๘	๒๕๖๙	๒๕๗๐			
๑๕๑	โครงการก่อสร้างไฟฟ้าส่องสว่างสายทาง รย.ถ.๙๐๑๑๔ - รย.ถ.๙๐๑๑๓ (ถนนซอยป่าพรเชื่อมถนนซอยเนินฉวี) ชุมชนบ้านทับมา หมู่ที่ ๔ ตำบลทับมา อำเภอเมือง จังหวัดระยอง	เพื่อให้ประชาชนมีไฟฟ้าแสงสว่างในการสัญจร	ปริมาณงาน เสาไฟพร้อมโคมไฟฟ้าส่องสว่างและอุปกรณ์ จำนวน ๙ ต้น ยาว ๓๐๕.๐๐ เมตร				๕๔๕,๐๐๐		จำนวนเสาไฟฟ้าและอุปกรณ์ (ต้น)	ประชาชนได้รับความปลอดภัยในการสัญจรไปมา	กองช่าง
๑๕๒	โครงการก่อสร้างขยายผิวจราจรถนนคอนกรีตเสริมเหล็ก สายทาง รย.ถ.๙๐๒๐๔ (ถนนซอยตันโพธิ์ - ทุ่งนอก) ชุมชนบ้านเขาโบสถ์ หมู่ที่ ๗ ตำบลทับมา อำเภอเมือง จังหวัดระยอง	เพื่อให้มีเส้นทางคมนาคมที่ได้มาตรฐาน	ปริมาณงาน ขยายผิวจราจรกว้าง ๓.๐๐ เมตร ยาว ๕๑๕.๐๐ เมตร หนาเฉลี่ย ๐.๑๕ เมตร หรือมีพื้นที่คอนกรีตเสริมเหล็กไม่น้อยกว่า ๑,๕๔๕.๐๐ ตารางเมตร				๑,๕๐๐,๐๐๐		ความยาวของถนนที่ก่อสร้างแล้วเสร็จ (เมตร)	ประชาชนได้รับความสะดวกในการสัญจรไป - มา	กองช่าง
๑๕๓	โครงการก่อสร้างโคมไฟฟ้าส่องสว่างสายทาง รย.ถ.๙๐๑๘๘ (ถนนมาบเตย ซอย ๑) ชุมชนบ้านเขาโบสถ์ หมู่ที่ ๗ ตำบลทับมา อำเภอเมือง จังหวัดระยอง	เพื่อให้ประชาชนมีไฟฟ้าแสงสว่างในการสัญจร	ปริมาณงาน เสาไฟพร้อมโคมไฟฟ้าส่องสว่างและอุปกรณ์ จำนวน ๕ ต้น ยาว ๑๖๐.๐๐ เมตร				๓๖๕,๐๐๐		จำนวนเสาไฟฟ้าและอุปกรณ์ (ต้น)	ประชาชนได้รับความปลอดภัยในการสัญจรไปมา	กองช่าง
๑๕๔	โครงการก่อสร้างโคมไฟฟ้าส่องสว่างสายทาง รย.ถ.๙๐๑๘๑ (ถนนชายทุ่ง - บ้านสอ) ชุมชนบ้านเขาโบสถ์ หมู่ที่ ๗ ตำบลทับมา อำเภอเมือง จังหวัดระยอง	เพื่อให้ประชาชนมีไฟฟ้าแสงสว่างในการสัญจร	ปริมาณงาน เสาไฟพร้อมโคมไฟฟ้าส่องสว่างและอุปกรณ์ จำนวน ๑๘ ต้น ยาว ๖๙๗.๐๐ เมตร				๙๕๐,๐๐๐		จำนวนเสาไฟฟ้าและอุปกรณ์ (ต้น)	ประชาชนได้รับความปลอดภัยในการสัญจรไปมา	กองช่าง

ที่	โครงการ	วัตถุประสงค์	เป้าหมาย (ผลผลิตของโครงการ)	งบประมาณ					ตัวชี้วัด (KPI)	ผลลัพธ์ที่คาดว่าจะได้รับ	หน่วยงานที่รับผิดชอบ
				๒๕๖๖	๒๕๖๗	๒๕๖๘	๒๕๖๙	๒๕๗๐			
๑๕๕	โครงการขยายเขตระบบจำหน่ายน้ำประปาภูมิภาค สายทาง ลุงบิน ซอย ๘ ชุมชนบ้านเขาโบสถ์ หมู่ที่ ๗ ตำบลทับมา อำเภอเมือง จังหวัดระยอง	เพื่อให้มีน้ำประปาใช้อย่างเพียงพอ	ปริมาณงาน วางท่อประปา ยาว ๒๙๖.๐๐ เมตร				๒๔๐,๐๐๐		จำนวนระยะทางที่ขยายเขตประปา (เมตร)	ประชาชนมีน้ำประปาใช้อย่างเพียงพอ	กองช่าง
๑๕๖	โครงการขยายเขตระบบจำหน่ายน้ำประปาภูมิภาค สายทาง รย.ถ.๙๐๑๘๑ (ถนนชายทุ่ง - บ้านสอ) ชุมชนบ้านเขาโบสถ์ หมู่ที่ ๗ ตำบลทับมา อำเภอเมือง จังหวัดระยอง	เพื่อให้มีน้ำประปาใช้อย่างเพียงพอ	ปริมาณงาน วางท่อประปา ยาว ๑,๓๙๔.๐๐ เมตร				๑,๒๐๐,๐๐๐		จำนวนระยะทางที่ขยายเขตประปา (เมตร)	ประชาชนมีน้ำประปาใช้อย่างเพียงพอ	กองช่าง
๑๕๗	โครงการก่อสร้างถนนลูกรังสายซอยสวนปาล์ม ชุมชนบ้านเขาไผ่ หมู่ที่ ๕ ตำบลทับมา อำเภอเมือง จังหวัดระยอง	เพื่อให้มีเส้นทางคมนาคมที่ได้มาตรฐาน	ปริมาณงาน ผิวจราจรกว้าง ๔.๐๐ เมตร ยาว ๓๙๘.๐๐ เมตร หรือมีพื้นที่ลูกรังไม่น้อยกว่า ๑,๕๙๒.๐๐ ตารางเมตร				๔๕๕,๐๐๐		ความยาวของถนนที่ก่อสร้างแล้วเสร็จ (เมตร)	ประชาชนได้รับความสะดวกในการสัญจรไป - มา	กองช่าง
๑๕๘	โครงการก่อสร้างโคมไฟฟาส่องสว่าง สายซอยเสม็ดแดง - หัวหญ้าคา ชุมชนบ้านเขาไผ่ หมู่ที่ ๕ ตำบลทับมา อำเภอเมือง จังหวัดระยอง	เพื่อให้ประชาชนมีไฟฟ้าแสงสว่างในการสัญจร	ปริมาณงาน เสาไฟพร้อมโคมไฟฟาส่องสว่างและอุปกรณ์ จำนวน ๒๒ ต้น ยาว ๘๕๕.๐๐ เมตร				๙๙๐,๐๐๐		จำนวนเสาไฟฟ้าและอุปกรณ์ (ต้น)	ประชาชนได้รับความปลอดภัยในการสัญจรไปมา	กองช่าง

ที่	โครงการ	วัตถุประสงค์	เป้าหมาย (ผลผลิตของโครงการ)	งบประมาณ					ตัวชี้วัด (KPI)	ผลลัพธ์ที่คาดว่าจะได้รับ	หน่วยงานที่รับผิดชอบ
				๒๕๖๖	๒๕๖๗	๒๕๖๘	๒๕๖๙	๒๕๗๐			
๑๕๙	โครงการปรับปรุงถนนคอนกรีตเสริมเหล็กและรางระบายน้ำคอนกรีตเสริมเหล็กรูปตัวยูฝาปิดรางวี สายทาง รย.ถ ๙๐๐๖๓ (แหลมมะขาม ซอย ๔) ชุมชนบ้านแหลมมะขาม หมู่ที่ ๒ ตำบลทับมา อำเภอเมือง จังหวัดระยอง	เพื่อให้มีเส้นทางคมนาคมที่ได้มาตรฐาน	ปริมาณงาน ผิวจราจรกว้าง ๒.๖๐ เมตร ยาว ๑๑๒.๐๐ เมตร หนา ๐.๑๕ เมตร หรือมีพื้นที่คอนกรีตเสริมเหล็กไม่น้อยกว่า ๒๙๑.๒๐ ตารางเมตร และวางรางระบายน้ำคอนกรีตเสริมเหล็กรูปตัวยู กว้างภายใน ๐.๔๐ เมตร ยาว ๒๒๔ เมตร (สองข้าง)				๑,๑๙๓,๐๐๐		ความยาวของถนนที่ก่อสร้างแล้วเสร็จ (เมตร)	ประชาชนได้รับความสะดวกในการสัญจรไป - มา	กองช่าง
๑๖๐	โครงการปรับปรุงถนนคอนกรีตเสริมเหล็กและรางระบายน้ำคอนกรีตเสริมเหล็กรูปตัวยูฝาปิดรางวี สายทาง รย.ถ ๙๐๐๖๕ (แหลมมะขาม ซอย ๖) ชุมชนบ้านแหลมมะขาม หมู่ที่ ๒ ตำบลทับมา อำเภอเมือง จังหวัดระยอง	เพื่อให้มีเส้นทางคมนาคมที่ได้มาตรฐาน	ปริมาณงาน ผิวจราจรกว้าง ๓.๓๐ เมตร ยาว ๑๑๕.๐๐ เมตร หนา ๐.๑๕ เมตร หรือมีพื้นที่คอนกรีตเสริมเหล็กไม่น้อยกว่า ๓๗๙.๕๐ ตารางเมตร และวางรางระบายน้ำคอนกรีตเสริมเหล็กรูปตัวยู กว้างภายใน ๐.๔๐ เมตร ยาว ๑๑๕.๐๐ เมตร (ข้างเดียว)				๘๔๗,๐๐๐		ความยาวของถนนที่ก่อสร้างแล้วเสร็จ (เมตร)	ประชาชนได้รับความสะดวกในการสัญจรไป - มา	กองช่าง
๑๖๑	โครงการปรับปรุงถนนคอนกรีตเสริมเหล็กและรางระบายน้ำคอนกรีตเสริมเหล็กรูปตัวยูฝาปิดรางวี สายทาง แหลมมะขาม ซอย ๗/๒ ชุมชนบ้านแหลมมะขาม หมู่ที่ ๒ ตำบลทับมา อำเภอเมือง จังหวัดระยอง	เพื่อให้มีเส้นทางคมนาคมที่ได้มาตรฐาน	ปริมาณงาน ผิวจราจรกว้าง ๓.๖๐ เมตร ยาว ๘๗.๐๐ เมตร หนา ๐.๑๕ เมตร หรือมีพื้นที่คอนกรีตเสริมเหล็กไม่น้อยกว่า ๓๑๓.๒๐ ตารางเมตร และวางรางระบายน้ำคอนกรีตเสริมเหล็กรูปตัวยู กว้างภายใน ๐.๔๐ เมตร ยาว ๑๗๔.๐๐ เมตร (สองข้าง)				๑,๐๑๙,๐๐๐		ความยาวของถนนที่ก่อสร้างแล้วเสร็จ (เมตร)	ประชาชนได้รับความสะดวกในการสัญจรไป - มา	กองช่าง



ที่	โครงการ	วัตถุประสงค์	เป้าหมาย (ผลผลิตของโครงการ)	งบประมาณ					ตัวชี้วัด (KPI)	ผลลัพธ์ที่คาดว่าจะได้รับ	หน่วยงานที่รับผิดชอบ
				๒๕๖๖	๒๕๖๗	๒๕๖๘	๒๕๖๙	๒๕๗๐			
๑๖๒	โครงการปรับปรุงถนนคอนกรีตเสริมเหล็กสายทางแหลมมะขาม ซอย ๗/๓ ชุมชนบ้านแหลมมะขาม หมู่ที่ ๒ ตำบลทับมา อำเภอเมือง จังหวัดระยอง	เพื่อให้มีเส้นทางคมนาคมที่ได้มาตรฐาน	ปริมาณงาน ผิวจราจรกว้าง ๓ เมตร ยาว ๘๙.๐๐ เมตร หนา ๐.๑๕ เมตร หรือมีพื้นที่คอนกรีตเสริมเหล็กไม่น้อยกว่า ๒๖๗.๐๐ ตารางเมตร				๒๘๔,๐๐๐		ความยาวของถนนที่ก่อสร้างแล้วเสร็จ (เมตร)	ประชาชนได้รับการสัญจรไป - มา	กองช่าง
๑๖๓	โครงการก่อสร้างโคมไฟฟ้าส่องสว่าง สายทาง เรือนนารี ชุมชนบ้านแหลมมะขาม หมู่ที่ ๒ ตำบลทับมา อำเภอเมือง จังหวัดระยอง	เพื่อให้ประชาชนมีไฟฟ้าแสงสว่างในการสัญจร	ปริมาณงาน เสาพร้อมโคมไฟฟ้าส่องสว่างและอุปกรณ์ จำนวน ๔.๐๐ ต้น ระยะทาง ๑๓๒.๐๐ เมตร				๑๘๐,๐๐๐		จำนวนเสาไฟฟ้าและอุปกรณ์ (ต้น)	ประชาชนได้รับความปลอดภัยในการสัญจรไปมา	กองช่าง
๑๖๔	โครงการก่อสร้างโคมไฟฟ้าส่องสว่าง สายทางแหลมมะขาม ซอย ๑๖ ชุมชนบ้านแหลมมะขาม หมู่ที่ ๒ ตำบลทับมา อำเภอเมือง จังหวัดระยอง	เพื่อให้ประชาชนมีไฟฟ้าแสงสว่างในการสัญจร	ปริมาณงาน เสาพร้อมโคมไฟฟ้าส่องสว่างและอุปกรณ์ จำนวน ๓.๐๐ ต้น ระยะทาง ๙๒.๐๐ เมตร				๑๓๕,๐๐๐		จำนวนเสาไฟฟ้าและอุปกรณ์ (ต้น)	ประชาชนได้รับความปลอดภัยในการสัญจรไปมา	กองช่าง
๑๖๕	โครงการก่อสร้างโคมไฟฟ้าส่องสว่าง สายทาง แหลมมะขาม ซอย ๑๗ ชุมชนบ้านแหลมมะขาม หมู่ที่ ๒ ตำบลทับมา อำเภอเมือง จังหวัดระยอง	เพื่อให้ประชาชนมีไฟฟ้าแสงสว่างในการสัญจร	ปริมาณงาน เสาพร้อมโคมไฟฟ้าส่องสว่างและอุปกรณ์ จำนวน ๑๐.๐๐ ต้น ระยะทาง ๓๒๘.๐๐ เมตร				๔๕๐,๐๐๐		จำนวนเสาไฟฟ้าและอุปกรณ์ (ต้น)	ประชาชนได้รับความปลอดภัยในการสัญจรไปมา	กองช่าง
๑๖๖	โครงการขยายเขตระบบจำหน่ายน้ำประปาภูมิภาค สายทาง รย.ถ แหลมมะขาม ซอย ๗/๒ ชุมชนบ้านแหลมมะขาม หมู่ที่ ๒ ตำบลทับมา อำเภอเมือง จังหวัดระยอง	เพื่อให้มีน้ำประปาใช้อย่างเพียงพอ	ปริมาณงาน วางท่อประปามีความยาว ๘๗.๐๐ เมตร พร้อมอุปกรณ์				๘๗,๐๐๐		จำนวนระยะทางที่ขยายเขตประปา (เมตร)	ประชาชนมีน้ำประปาใช้อย่างเพียงพอ	กองช่าง

ที่	โครงการ	วัตถุประสงค์	เป้าหมาย (ผลผลิตของโครงการ)	งบประมาณ					ตัวชี้วัด (KPI)	ผลลัพธ์ที่คาดว่าจะ ได้รับ	หน่วยงานที่ รับผิดชอบ
				๒๕๖๖	๒๕๖๗	๒๕๖๘	๒๕๖๙	๒๕๗๐			
๑๖๗	โครงการขยายเขตระบบ จำหน่ายน้ำประปาภูมิภาค สาย ทาง แหลมมะขาม ซอย ๑๓ ชุมชนบ้านแหลมมะขาม หมู่ที่ ๒ ตำบลทับมา อำเภอเมือง จังหวัดระยอง	เพื่อให้มีน้ำประปา ใช้อย่างเพียงพอ	ปริมาณงาน วางท่อประปา มี ความยาว ๑๙๐.๐๐ เมตร พร้อม อุปกรณ์ (สองข้าง)				๑๙๐,๐๐๐		จำนวน ระยะทางที่ ขยายเขตประปา (เมตร)	ประชาชนมี น้ำประปาใช้อย่าง เพียงพอ	กองช่าง
๑๖๘	โครงการก่อสร้างอาคารห้องน้ำ สาธารณะประโยชน์ ชุมชนบ้าน แหลมมะขาม หมู่ที่ ๒ ตำบลทับ มา อำเภอเมืองระยอง จังหวัด ระยอง	เพื่อก่อสร้าง ห้องน้ำสาธารณะ ประโยชน์บ้าน แหลมมะขาม	ปริมาณงาน กว้าง ๕.๐๐ เมตร ยาว ๑๕.๐๐ เมตร พื้นที่ใช้สอย ไม่น้อยกว่า ๗๕.๐๐ ตารางเมตร จำนวน ๑.๐๐ อาคาร				๙๐๐,๐๐๐		ห้องน้ำ สาธารณะ ประโยชน์บ้าน แหลมมะขามที่ ก่อสร้างแล้วเสร็จ	มีห้องน้ำ สาธารณะ ประโยชน์ไว้ให้ ประชาชนใช้ บริการ	กองช่าง
๑๖๙	โครงการก่อสร้างโคมไฟฟ้าส่อง สว่าง รย.ถ.๙๐๐๔๑ (ถนนบ้าน ใน - น้ำคอก) ชุมชนบ้านขนาบ หมู่ที่ ๑ ตำบลทับมา อำเภอเมือง จังหวัดระยอง	เพื่อให้ประชาชนมี ไฟฟ้าแสงสว่างใน การสัญจร	ปริมาณงาน เสาไฟพร้อมโคม ไฟฟ้าส่องสว่างและอุปกรณ์ จำนวน ๓๔ ต้น ยาว ๑,๓๓๐.๐๐ เมตร					๑,๕๓๐,๐๐๐	จำนวนเสา ไฟฟ้าและ อุปกรณ์ (ต้น)	ประชาชนได้รับ ความปลอดภัยใน การสัญจรไปมา	กองช่าง
๑๗๐	โครงการก่อสร้างโคมไฟฟ้าส่อง สว่าง รย.ถ.๙๐๐๓๙ (ถนนบ้าน ใน) ซอย ๔ ชุมชนบ้านขนาบ หมู่ที่ ๑ ตำบลทับมา อำเภอเมือง จังหวัดระยอง	เพื่อให้ประชาชนมี ไฟฟ้าแสงสว่างใน การสัญจร	ปริมาณงาน เสาไฟพร้อมโคม ไฟฟ้าส่องสว่างและอุปกรณ์ จำนวน ๕ ต้น ยาว ๒๐๐.๐๐ เมตร					๒๕๕,๐๐๐	จำนวนเสา ไฟฟ้าและ อุปกรณ์ (ต้น)	ประชาชนได้รับ ความปลอดภัยใน การสัญจรไปมา	กองช่าง
๑๗๑	โครงการก่อสร้างโคมไฟฟ้าส่อง สว่าง สายทางบ้านใน - น้ำคอก ชุมชนบ้านขนาบ หมู่ที่ ๑ ตำบล ทับมา อำเภอเมือง จังหวัดระยอง	เพื่อให้ประชาชนมี ไฟฟ้าแสงสว่างใน การสัญจร	ปริมาณงาน เสาไฟพร้อมโคม ไฟฟ้าส่องสว่างและอุปกรณ์ จำนวน ๗ ต้น ยาว ๒๗๐.๐๐ เมตร					๔๔๕,๐๐๐	จำนวนเสา ไฟฟ้าและ อุปกรณ์ (ต้น)	ประชาชนได้รับ ความปลอดภัยใน การสัญจรไปมา	กองช่าง

ที่	โครงการ	วัตถุประสงค์	เป้าหมาย (ผลผลิตของโครงการ)	งบประมาณ					ตัวชี้วัด (KPI)	ผลลัพธ์ที่คาดว่าจะได้รับ	หน่วยงานที่รับผิดชอบ
				๒๕๖๖	๒๕๖๗	๒๕๖๘	๒๕๖๙	๒๕๗๐			
๑๗๒	โครงการก่อสร้างโคมโไฟฟ้าส่องสว่าง รย.ถ.๙๐๐๓๒ (ถนนบ้านโน) ซอย ๒ - ชานเมือง ชุมชนบ้านขนาบ หมู่ที่ ๑ ตำบลทับมา อำเภอเมือง จังหวัดระยอง	เพื่อให้ประชาชนมีไฟฟ้าแสงสว่างในการสัญจร	ปริมาณงาน เสาไฟพร้อมโคมไฟฟ้าส่องสว่างและอุปกรณ์ จำนวน ๒๓ ต้น ยาว ๙๑๗.๐๐ เมตร					๑,๐๓๕,๐๐๐	จำนวนเสาไฟฟ้าและอุปกรณ์ (ต้น)	ประชาชนได้รับความปลอดภัยในการสัญจรไปมา	กองช่าง
๑๗๓	โครงการก่อสร้างโคมโไฟฟ้าส่องสว่าง รย.ถ.๙๐๐๓๐ (ถนนซอย ๑/๒) ชุมชนบ้านขนาบ หมู่ที่ ๑ ตำบลทับมา อำเภอเมือง จังหวัดระยอง	เพื่อให้ประชาชนมีไฟฟ้าแสงสว่างในการสัญจร	ปริมาณงาน เสาไฟพร้อมโคมไฟฟ้าส่องสว่างและอุปกรณ์ จำนวน ๔ ต้น ยาว ๑๖๐.๐๐ เมตร					๑๘๐,๐๐๐	จำนวนเสาไฟฟ้าและอุปกรณ์ (ต้น)	ประชาชนได้รับความปลอดภัยในการสัญจรไปมา	กองช่าง
๑๗๔	โครงการก่อสร้างโคมโไฟฟ้าส่องสว่าง สายทางบ้านโน ซอย ๔/๑ ชุมชนบ้านขนาบ หมู่ที่ ๑ ตำบลทับมา อำเภอเมือง จังหวัดระยอง	เพื่อให้ประชาชนมีไฟฟ้าแสงสว่างในการสัญจร	ปริมาณงาน เสาไฟพร้อมโคมไฟฟ้าส่องสว่างและอุปกรณ์ จำนวน ๒ ต้น ยาว ๔๐.๐๐ เมตร					๙๐,๐๐๐	จำนวนเสาไฟฟ้าและอุปกรณ์ (ต้น)	ประชาชนได้รับความปลอดภัยในการสัญจรไปมา	กองช่าง
๑๗๕	โครงการก่อสร้างโคมโไฟฟ้าส่องสว่าง รย.ถ.๙๐๐๒๖ (ถนนป่าปึง) ชุมชนบ้านขนาบ หมู่ที่ ๑ ตำบลทับมา อำเภอเมือง จังหวัดระยอง	เพื่อให้ประชาชนมีไฟฟ้าแสงสว่างในการสัญจร	ปริมาณงาน เสาไฟพร้อมโคมไฟฟ้าส่องสว่างและอุปกรณ์ จำนวน ๔ ต้น ยาว ๑๓๐.๐๐ เมตร					๑๘๐,๐๐๐	จำนวนเสาไฟฟ้าและอุปกรณ์ (ต้น)	ประชาชนได้รับความปลอดภัยในการสัญจรไปมา	กองช่าง

ที่	โครงการ	วัตถุประสงค์	เป้าหมาย (ผลผลิตของโครงการ)	งบประมาณ					ตัวชี้วัด (KPI)	ผลลัพธ์ที่คาดว่าจะ จะได้รับ	หน่วยงานที่ รับผิดชอบ
				๒๕๖๖	๒๕๖๗	๒๕๖๘	๒๕๖๙	๒๕๗๐			
๑๗๖	โครงการขยายเขตระบบ จำหน่ายน้ำประปาภูมิภาค รย.ถ.๙๐๐๒๓ ถนนผ่องผาด ชุมชนบ้านขนาบ หมู่ที่ ๑ ตำบล ทับมา อำเภอเมือง จังหวัดระยอง	เพื่อให้มีน้ำประปา ใช้อย่างเพียงพอ	ปริมาณงาน วางท่อประปา ยาว ๗๐.๐๐ เมตร					๔๖,๐๐๐	จำนวน ระยะทางที่ ขยายเขตประปา (เมตร)	ประชาชนมี น้ำประปาใช้อย่าง เพียงพอ	กองช่าง
๑๗๗	โครงการขยายเขตระบบ จำหน่ายน้ำประปาภูมิภาค สาย ทางบ้านใน ซอย ๔/๑ ชุมชน บ้านขนาบ หมู่ที่ ๑ ตำบลทับมา อำเภอเมือง จังหวัดระยอง	เพื่อให้มีน้ำประปา ใช้อย่างเพียงพอ	ปริมาณงาน วางท่อประปา ยาว ๔๗.๐๐ เมตร					๓๗,๖๐๐	จำนวน ระยะทางที่ ขยายเขตประปา (เมตร)	ประชาชนมี น้ำประปาใช้อย่าง เพียงพอ	กองช่าง
๑๗๘	โครงการขยายเขตระบบ จำหน่ายน้ำประปาภูมิภาค รย.ถ.๙๐๐๒๙ ถนนรักสกุล ๔ ชุมชนบ้านขนาบ หมู่ที่ ๑ ตำบล ทับมา อำเภอเมือง จังหวัดระยอง	เพื่อให้มีน้ำประปา ใช้อย่างเพียงพอ	ปริมาณงาน วางท่อประปา ยาว ๓๔๐.๐๐ เมตร					๒๗๒,๐๐๐	จำนวน ระยะทางที่ ขยายเขตประปา (เมตร)	ประชาชนมี น้ำประปาใช้อย่าง เพียงพอ	กองช่าง
๑๗๙	โครงการก่อสร้างปรับปรุงถนน คอนกรีตเสริมเหล็ก สายทาง รย.ถ.๙๐๐๑๗ (ถนนข้างปั้ม ปตท. - รพช.) ชุมชนบ้านหนอง มะหาด หมู่ที่ ๓ ตำบลทับมา อำเภอเมือง จังหวัดระยอง	เพื่อให้มีเส้นทาง คมนาคมที่ได้ มาตรฐาน	ปริมาณงาน ผิวจราจรกว้าง ๖.๕๐ เมตร ยาว ๓๖๒.๐๐ เมตร หนาเฉลี่ย ๐.๑๕ เมตร หรือมี พื้นที่คอนกรีตเสริมเหล็กไม่น้อย กว่า ๒,๓๐๙.๔๔ ตารางเมตร และปรับปรุงบ่อพักคอนกรีตเสริม เหล็กพร้อมฝาปิดคอนกรีตเสริม เหล็ก จำนวน ๓๖ บ่อ					๒,๖๓๙,๐๐๐	ความยาวของ ถนนที่ก่อสร้าง แล้วเสร็จ (เมตร)	ประชาชนได้รับ ความสะดวกใน การสัญจรไป - มา	กองช่าง

ที่	โครงการ	วัตถุประสงค์	เป้าหมาย (ผลผลิตของโครงการ)	งบประมาณ					ตัวชี้วัด (KPI)	ผลลัพธ์ที่คาดว่าจะได้รับ	หน่วยงานที่รับผิดชอบ
				๒๕๖๖	๒๕๖๗	๒๕๖๘	๒๕๖๙	๒๕๗๐			
๑๘๐	โครงการก่อสร้างถนนคอนกรีตเสริมเหล็กและรางระบายน้ำคอนกรีตเสริมเหล็ก สายทาง รย.ถ.๙๐๐๘๑ (ถนนหนองมะหาด ซอย ๔) ชุมชนบ้านหนองมะหาด หมู่ที่ ๓ ตำบลทับมา อำเภอเมือง จังหวัดระยอง	เพื่อให้มีเส้นทางคมนาคมที่ได้มาตรฐาน	ปริมาณงาน ผิวจราจรกว้าง ๒.๐๐ - ๒.๖๐ เมตร ยาว ๑๙๔.๐๐ เมตร หนาเฉลี่ย ๐.๑๕ เมตร หรือมีพื้นที่คอนกรีตเสริมเหล็กไม่น้อยกว่า ๗๑๗.๘๐ ตารางเมตร และรางระบายน้ำคอนกรีตเสริมเหล็กรูปตัวยูขนาดภายในกว้าง ๐.๔๐ เมตร ยาว ๓๘๘.๐๐ เมตร พร้อมฝาปิดคอนกรีตเสริมเหล็กรางวี (สองฝั่ง)					๒,๐๒๗,๐๐๐	ความยาวของถนนที่ก่อสร้างแล้วเสร็จ (เมตร)	ประชาชนได้รับความสะดวกในการสัญจรไป - มา	กองช่าง
๑๘๑	โครงการก่อสร้างถนนลูกรังสายทาง สาย ๓๖ - เกาะใต้ หมู่ที่ ๑ และหมู่ที่ ๓ ตำบลทับมา อำเภอเมือง จังหวัดระยอง	เพื่อให้มีเส้นทางคมนาคมที่ได้มาตรฐาน	ปริมาณงาน ผิวจราจรกว้าง ๕.๐๐ เมตร ยาว ๗๗๐.๐๐ เมตร หนาเฉลี่ย ๐.๔๐ เมตร หรือมีพื้นที่ลูกรังไม่น้อยกว่า ๓,๐๘๐.๐๐ ตารางเมตร					๕๐๐,๐๐๐	ความยาวของถนนที่ก่อสร้างแล้วเสร็จ (เมตร)	ประชาชนได้รับความสะดวกในการสัญจรไป - มา	กองช่าง
๑๘๒	โครงการก่อสร้างถนนคอนกรีตเสริมเหล็กและรางระบายน้ำคอนกรีตเสริมเหล็ก สายทาง รย.ถ.๙๐๐๙๖ (ถนนหนองมะหาด ซอย ๑๘) ระยะที่ ๒ ชุมชนบ้านหนองมะหาด หมู่ที่ ๓ ตำบลทับมา อำเภอเมือง จังหวัดระยอง	เพื่อให้มีเส้นทางคมนาคมที่ได้มาตรฐาน	ปริมาณงาน ผิวจราจรกว้าง ๓.๓๐ เมตร ยาว ๒๙.๐๐ เมตร หนาเฉลี่ย ๐.๑๕ เมตร หรือมีพื้นที่คอนกรีตเสริมเหล็กไม่น้อยกว่า ๙๕.๗๐ ตารางเมตร และรางระบายน้ำคอนกรีตเสริมเหล็กรูปตัวยูขนาดภายในกว้าง ๐.๔๐ เมตร ยาว ๒๙.๐๐ เมตร พร้อมฝาปิดคอนกรีตเสริมเหล็กรางวี					๒๒๔,๖๐๐	ความยาวของถนนที่ก่อสร้างแล้วเสร็จ (เมตร)	ประชาชนได้รับความสะดวกในการสัญจรไป - มา	กองช่าง

ที่	โครงการ	วัตถุประสงค์	เป้าหมาย (ผลผลิตของโครงการ)	งบประมาณ					ตัวชี้วัด (KPI)	ผลลัพธ์ที่คาดว่าจะได้รับ	หน่วยงานที่รับผิดชอบ
				๒๕๖๖	๒๕๖๗	๒๕๖๘	๒๕๖๙	๒๕๗๐			
๑๘๓	โครงการก่อสร้างถนนคอนกรีตเสริมเหล็กและวางระบายน้ำคอนกรีตเสริมเหล็ก สายทาง รย.ถ.๙๐๐๗๙ (ถนนหนองมะหาด ซอย ๒) ชุมชนบ้านหนองมะหาด หมู่ที่ ๓ ตำบลทับมา อำเภอเมือง จังหวัดระยอง	เพื่อให้มีเส้นทางคมนาคมที่ได้มาตรฐาน	ปริมาณงาน ผิวจราจรกว้าง ๒.๑๐ เมตร ยาว ๑๖๐.๐๐ เมตร หนาเฉลี่ย ๐.๑๕ เมตร หรือมีพื้นที่คอนกรีตเสริมเหล็กไม่น้อยกว่า ๓๓๖.๐๐ ตารางเมตร และวางระบายน้ำคอนกรีตเสริมเหล็ก รูปตัวยูขนาดภายในกว้าง ๐.๔๐ เมตร ยาว ๓๒๐.๐๐ เมตร พร้อมฝาปิดคอนกรีตเสริมเหล็ก รางวี					๑,๖๗๕,๐๐๐	ความยาวของถนนที่ก่อสร้างแล้วเสร็จ (เมตร)	ประชาชนได้รับความสะดวกในการสัญจรไป - มา	กองช่าง
๑๘๔	โครงการก่อสร้างท่อระบายน้ำคอนกรีตเสริมเหล็ก บล็อกคอนกรีต คลองสาธารณะข้างหมู่บ้านสวนวิแลนด์ ๔ ชุมชนบ้านหนองมะหาด หมู่ที่ ๓ ตำบลทับมา อำเภอเมือง จังหวัดระยอง	เพื่อให้มีการระบายน้ำที่ดี	ปริมาณงาน วางท่อระบายน้ำคอนกรีตเสริมเหล็กเส้นขนาด ๑.๕๐ x ๑.๕๐ เมตร พร้อมบ่อพักคอนกรีตเสริมเหล็ก จำนวน ๘๕ บ่อ ความยาวท่อระบายน้ำคอนกรีตเสริมเหล็กรวมบ่อพักคอนกรีตเสริมเหล็ก จำนวน ๘๕๐.๐๐ เมตร					๑๕,๐๐๐,๐๐๐	ท่อระบายน้ำที่ก่อสร้างแล้วเสร็จ (เมตร)	มีการระบายน้ำที่ดี ป้องกันแก้ไขปัญหาน้ำท่วมขัง	กองช่าง
๑๘๕	โครงการก่อสร้างโคมไฟฟ้าส่องสว่าง รย.ถ.๙๐๐๙๔ (ถนนหนองมะหาด ซอย ๑๖) ชุมชนบ้านหนองมะหาด หมู่ที่ ๓ ตำบลทับมา อำเภอเมือง จังหวัดระยอง	เพื่อให้ประชาชนมีไฟฟ้าแสงสว่างในการสัญจร	ปริมาณงาน เสาไฟพร้อมโคมไฟฟ้าส่องสว่างและอุปกรณ์ จำนวน ๒ ต้น ยาว ๔๐.๐๐ เมตร					๙๐,๐๐๐	จำนวนเสาไฟฟ้าและอุปกรณ์ (ต้น)	ประชาชนได้รับความปลอดภัยในการสัญจรไปมา	กองช่าง

ที่	โครงการ	วัตถุประสงค์	เป้าหมาย (ผลผลิตของโครงการ)	งบประมาณ					ตัวชี้วัด (KPI)	ผลลัพธ์ที่คาดว่าจะได้รับ	หน่วยงานที่รับผิดชอบ
				๒๕๖๖	๒๕๖๗	๒๕๖๘	๒๕๖๙	๒๕๗๐			
๑๘๖	โครงการขยายเขตระบบจำหน่ายน้ำประปาภูมิภาค สายสะพานแดง ซอย ๒ ชุมชนบ้านหนองมะหาด หมู่ที่ ๓ ตำบลทับมา อำเภอเมือง จังหวัดระยอง	เพื่อให้มีน้ำประปาใช้อย่างเพียงพอ	ปริมาณงาน วางท่อประปา ยาว ๓๒๘.๐๐ เมตร					๕๘๒,๔๐๐	จำนวนระยะทางที่ขยายเขตประปา (เมตร)	ประชาชนมีน้ำประปาใช้อย่างเพียงพอ	กองช่าง
๑๘๗	โครงการก่อสร้างถนนคอนกรีตเสริมเหล็กและรางระบายน้ำคอนกรีตเสริมเหล็ก สายทางอยู่คัง ชุมชนบ้านแหลมทองกลาง หมู่ที่ ๖ ตำบลทับมา อำเภอเมือง จังหวัดระยอง	เพื่อให้มีเส้นทางคมนาคมที่ได้มาตรฐาน	ปริมาณงาน ผิวจราจรกว้าง ๑.๘๐ - ๓.๒๐ เมตร ยาว ๓๒.๐๐ เมตร หนาเฉลี่ย ๐.๑๕ เมตร หรือมีพื้นที่คอนกรีตเสริมเหล็กไม่น้อยกว่า ๘๐.๐๐ ตารางเมตร และรางระบายน้ำคอนกรีตเสริมเหล็กรูปตัวยู กว้างภายใน ๐.๔๐ เมตร ยาว ๖๔.๐๐ เมตร พร้อมฝาปิดคอนกรีตเสริมเหล็กรางวี (สองฝั่ง)					๓๒๐,๐๐๐	ความยาวของถนนที่ก่อสร้างแล้วเสร็จ (เมตร)	ประชาชนได้รับความสะดวกในการสัญจรไป - มา	กองช่าง
๑๘๘	โครงการก่อสร้างถนนลูกรังสายทาง เพ็ชรรัตน์ - หนองส่วย ซอย ๒ ชุมชนบ้านแหลมทองกลาง หมู่ที่ ๖ ตำบลทับมา อำเภอเมือง จังหวัดระยอง	เพื่อให้มีเส้นทางคมนาคมที่ได้มาตรฐาน	ปริมาณงาน ผิวจราจรกว้าง ๕.๐๐ เมตร ยาว ๒๐๐.๐๐ เมตร หรือมีพื้นที่ลูกรังไม่น้อยกว่า ๑,๐๐๐.๐๐ ตารางเมตร					๓๐๐,๐๐๐	ความยาวของถนนที่ก่อสร้างแล้วเสร็จ (เมตร)	ประชาชนได้รับความสะดวกในการสัญจรไป - มา	กองช่าง
๑๘๙	โครงการก่อสร้างถนนลูกรังสายทาง หนองโพรง - แหลมมะขาม ซอย ๗ ชุมชนบ้านแหลมทองกลาง หมู่ที่ ๖ ตำบลทับมา อำเภอเมือง จังหวัดระยอง	เพื่อให้มีเส้นทางคมนาคมที่ได้มาตรฐาน	ปริมาณงาน ผิวจราจรกว้าง ๔.๐๐ เมตร ยาว ๑๒๖.๐๐ เมตร หรือมีพื้นที่ลูกรังไม่น้อยกว่า ๕๐๔.๐๐ ตารางเมตร					๑๕๐,๐๐๐	ความยาวของถนนที่ก่อสร้างแล้วเสร็จ (เมตร)	ประชาชนได้รับความสะดวกในการสัญจรไป - มา	กองช่าง

ที่	โครงการ	วัตถุประสงค์	เป้าหมาย (ผลผลิตของโครงการ)	งบประมาณ					ตัวชี้วัด (KPI)	ผลลัพธ์ที่คาดว่าจะได้รับ	หน่วยงานที่รับผิดชอบ
				๒๕๖๖	๒๕๖๗	๒๕๖๘	๒๕๖๙	๒๕๗๐			
๑๙๐	โครงการขยายเขตไฟฟ้าแรงต่ำสายทาง ขอยสวัสดิ์ดี ชุมชนบ้านแหลมทองกลาง หมู่ที่ ๖ ตำบลทับมา อำเภอเมือง จังหวัดระยอง	เพื่อให้ประชาชนมีไฟฟ้าแสงสว่างในการสัญจร	ปริมาณงาน ขยายเขตไฟฟ้าแรงต่ำ ความยาว ๑๑๒.๐๐ เมตร					๒๒๕,๐๐๐	จำนวนเสาไฟฟ้าและอุปกรณ์ (ต้น)	ประชาชนได้รับความปลอดภัยในการสัญจรไปมา	กองช่าง
๑๙๑	โครงการก่อสร้างถนนคอนกรีตเสริมเหล็กและวางท่อระบายน้ำคอนกรีตเสริมเหล็ก สายทางสะพานหิน ซอย ๔ ชุมชนบ้านสะพานหิน หมู่ที่ ๘ ตำบลทับมา อำเภอเมือง จังหวัดระยอง	เพื่อให้มีเส้นทางคมนาคมที่ได้มาตรฐาน	ปริมาณงาน ผิวจราจรกว้าง ๖.๐๐ เมตร ยาว ๒๓๘.๐๐ เมตร หนา ๐.๑๕ เมตร หรือมีพื้นที่คอนกรีตเสริมเหล็กไม่น้อยกว่า ๑,๓๘๕.๐๐ ตารางเมตร และวางท่อระบายน้ำขนาดเส้นผ่านศูนย์กลาง ๐.๖๐ เมตร พร้อมบ่อพักคอนกรีตเสริมเหล็ก จำนวน ๓๕ บ่อ มีความยาวท่อรวมบ่อพัก ๓๕๐ เมตร					๑,๑๓๒,๐๐๐	ความยาวของถนนที่ก่อสร้างแล้วเสร็จ (เมตร)	ประชาชนได้รับความสะดวกในการสัญจรไป - มา	กองช่าง
๑๙๒	โครงการปรับปรุงถนนแอสฟัลติกคอนกรีตเป็นถนนคอนกรีตเสริมเหล็ก สายทาง สะพานหิน ซอย ๗ ชุมชนบ้านสะพานหิน หมู่ที่ ๘ ตำบลทับมา อำเภอเมือง จังหวัดระยอง	เพื่อให้มีเส้นทางคมนาคมที่ได้มาตรฐาน	ปริมาณงาน ผิวจราจรกว้าง ๕.๐๐ เมตร ยาว ๒๒๒.๐๐ เมตร หนา ๐.๑๕ เมตร หรือมีพื้นที่คอนกรีตเสริมเหล็กไม่น้อยกว่า ๑,๑๑๐.๐๐ ตารางเมตร					๙๑๕,๐๐๐	ความยาวของถนนที่ก่อสร้างแล้วเสร็จ (เมตร)	ประชาชนได้รับความสะดวกในการสัญจรไป - มา	กองช่าง
๑๙๓	โครงการขยายเขตระบบจำหน่ายน้ำประปาภูมิภาค สายทาง สะพานหินซอย ๗ ชุมชนบ้านสะพานหิน หมู่ที่ ๘ ตำบลทับมา อำเภอเมือง จังหวัดระยอง	เพื่อให้มีน้ำประปาใช้อย่างเพียงพอ	ปริมาณงาน วางท่อประปามีความยาว ๔๔๔.๐๐ เมตร พร้อมอุปกรณ์					๔๔๔,๐๐๐	จำนวนระยะทางที่ขยายเขตประปา (เมตร)	ประชาชนมีน้ำประปาใช้อย่างเพียงพอ	กองช่าง

ที่	โครงการ	วัตถุประสงค์	เป้าหมาย (ผลผลิตของโครงการ)	งบประมาณ					ตัวชี้วัด (KPI)	ผลลัพธ์ที่คาดว่าจะได้รับ	หน่วยงานที่รับผิดชอบ
				๒๕๖๖	๒๕๖๗	๒๕๖๘	๒๕๖๙	๒๕๗๐			
๑๙๔	โครงการก่อสร้างถนนคอนกรีตเสริมเหล็ก สายทางซอยลุงอินทร์ ระยะที่ ๒ ชุมชนบ้านทับมา หมู่ที่ ๔ ตำบลทับมา อำเภอเมือง จังหวัดระยอง	เพื่อให้มีเส้นทางคมนาคมที่ได้มาตรฐาน	ปริมาณงาน ผิวจราจรกว้าง ๕.๐๐ เมตร ยาว ๑๘.๐๐ เมตร หนาเฉลี่ย ๐.๑๕ เมตร หรือมีพื้นที่คอนกรีตเสริมเหล็กไม่น้อยกว่า ๙๐.๐๐ ตารางเมตร					๗๕,๐๐๐	ความยาวของถนนที่ก่อสร้างแล้วเสร็จ (เมตร)	ประชาชนได้รับการสัญจรไป - มา	กองช่าง
๑๙๕	โครงการก่อสร้างถนนคอนกรีตเสริมเหล็ก สายทาง รย.ถ. ๙๐๑๒๐ (ถนนซอยฮวงซุ่ย) ชุมชนบ้านทับมา หมู่ที่ ๔ ตำบลทับมา อำเภอเมือง จังหวัดระยอง	เพื่อให้มีเส้นทางคมนาคมที่ได้มาตรฐาน	ปริมาณงาน ผิวจราจรกว้าง ๖.๐๐ เมตร ยาว ๑๐๓.๐๐ เมตร หนาเฉลี่ย ๐.๑๕ เมตร หรือมีพื้นที่คอนกรีตเสริมเหล็กไม่น้อยกว่า ๖๑๘.๐๐ ตารางเมตร					๗๐๐,๐๐๐	ความยาวของถนนที่ก่อสร้างแล้วเสร็จ (เมตร)	ประชาชนได้รับการสัญจรไป - มา	กองช่าง
๑๙๖	โครงการก่อสร้างถนนลูกรัง สายทาง ซอยหลังตั้งน้ำเส็ง เชื่อมสาย ๓๖ ชุมชนบ้านทับมา หมู่ที่ ๔ ตำบลทับมา อำเภอเมือง จังหวัดระยอง	เพื่อให้มีเส้นทางคมนาคมที่ได้มาตรฐาน	ปริมาณงาน ผิวจราจรกว้าง ๕.๐๐ เมตร ยาว ๔๑๓.๐๐ เมตร หรือมีพื้นที่ลูกรังไม่น้อยกว่า ๒,๐๖๕.๐๐ ตารางเมตร					๖๐๐,๐๐๐	ความยาวของถนนที่ก่อสร้างแล้วเสร็จ (เมตร)	ประชาชนได้รับการสัญจรไป - มา	กองช่าง
๑๙๗	โครงการก่อสร้างถนนคอนกรีตเสริมเหล็ก สายทาง กรอกโน - สะพานหิน ซอย ๒ ชุมชนบ้านทับมา หมู่ที่ ๔ ตำบลทับมา อำเภอเมือง จังหวัดระยอง	เพื่อให้มีเส้นทางคมนาคมที่ได้มาตรฐาน	ปริมาณงาน ผิวจราจรกว้าง ๖.๐๐ เมตร ยาว ๗๔.๐๐ เมตร หนาเฉลี่ย ๐.๑๕ เมตร หรือมีพื้นที่คอนกรีตเสริมเหล็กไม่น้อยกว่า ๔๔๔.๐๐ ตารางเมตร					๔๕๐,๐๐๐	ความยาวของถนนที่ก่อสร้างแล้วเสร็จ (เมตร)	ประชาชนได้รับการสัญจรไป - มา	กองช่าง
๑๙๘	โครงการก่อสร้างโคมไฟฟ้าส่องสว่าง สายทาง รย.ถ.๙๐๑๓๒ (ถนนซอยบ้านฝาย) ชุมชนบ้านทับมา หมู่ที่ ๔ ตำบลทับมา อำเภอเมือง จังหวัดระยอง	เพื่อให้ประชาชนมีไฟฟ้าแสงสว่างในการสัญจร	ปริมาณงาน เสาไฟฟ้าพร้อมโคมไฟฟ้าส่องสว่างและอุปกรณ์ จำนวน ๘ ต้น ยาว ๒๙๐.๐๐ เมตร					๕๐๐,๐๐๐	จำนวนเสาไฟฟ้าและอุปกรณ์ (ต้น)	ประชาชนมีความปลอดภัยในการสัญจรไปมา	กองช่าง

ที่	โครงการ	วัตถุประสงค์	เป้าหมาย (ผลผลิตของโครงการ)	งบประมาณ					ตัวชี้วัด (KPI)	ผลลัพธ์ที่คาดว่าจะได้รับ	หน่วยงานที่รับผิดชอบ
				๒๕๖๖	๒๕๖๗	๒๕๖๘	๒๕๖๙	๒๕๗๐			
๑๙๙	โครงการก่อสร้างศาลาประชาคม ชุมชนบ้านทับมา หมู่ที่ ๔ ตำบลทับมา อำเภอเมือง จังหวัดระยอง	เพื่อก่อสร้างศาลา ประชาคม ชุมชน บ้านทับมา	ปริมาณงาน จำนวน ๑ งาน					๗,๐๐๐,๐๐๐	ศาลาประชาคม ชุมชนบ้านทับ มาที่ก่อสร้าง แล้วเสร็จ	ประชาชนมีศาลา ประชาคมสำหรับ ทำกิจกรรมและ ใช้งานร่วมกัน	กองช่าง
๒๐๐	โครงการก่อสร้างถนนคอนกรีต เสริมเหล็กและวางท่อระบายน้ำ คอนกรีตเสริมเหล็ก สายทาง รย.ถ.๙๐๑๙๕ (ถนนเขาโบสถ์ ๒ - เล้าไก่) ชุมชนบ้านเขาโบสถ์ หมู่ที่ ๗ ตำบลทับมา อำเภอเมือง จังหวัดระยอง	เพื่อให้มีเส้นทาง คมนาคมที่ได้ มาตรฐาน	ปริมาณงาน ผิวจราจรกว้าง ๗.๐๐ เมตร ยาว ๖๕๗.๐๐ เมตร หนาเฉลี่ย ๐.๑๕ เมตร หรือมี พื้นที่คอนกรีตเสริมเหล็กไม่น้อย กว่า ๔,๔๓๙.๒๘ ตารางเมตร และท่อระบายน้ำคอนกรีตเสริม เหล็ก ขนาดเส้นผ่านศูนย์กลาง ๐.๖๐ เมตร มีความยาวท่อรวม บ่อพัก ๑,๓๑๔.๐๐ เมตร พร้อม บ่อพักคอนกรีตเสริมเหล็ก จำนวน ๑๓๒ บ่อ (สองฝั่ง)					๘,๕๐๐,๐๐๐	ความยาวของ ถนนที่ก่อสร้าง แล้วเสร็จ (เมตร)	ประชาชนได้รับ ความสะดวกใน การสัญจรไป - มา	กองช่าง
๒๐๑	โครงการก่อสร้างขยายผิวจราจร ถนนคอนกรีตเสริมเหล็ก สาย ทาง รย.ถ.๙๐๒๐๒ (ถนนข้างวัด เขาโบสถ์ - ทุ่งนอก) ชุมชนบ้าน เขาโบสถ์ หมู่ที่ ๗ ตำบลทับมา อำเภอเมือง จังหวัดระยอง	เพื่อให้มีเส้นทาง คมนาคมที่ได้ มาตรฐาน	ปริมาณงาน ขยายผิวจราจรกว้าง ๒.๐๐ เมตร ยาว ๒๔๙.๐๐ เมตร หนาเฉลี่ย ๐.๑๕ เมตร หรือมีพื้นที่คอนกรีตเสริมเหล็ก ไม่น้อยกว่า ๔๙๘.๐๐ ตารางเมตร					๖๐๐,๐๐๐	ความยาวของ ถนนที่ก่อสร้าง แล้วเสร็จ (เมตร)	ประชาชนได้รับ ความสะดวกใน การสัญจรไป - มา	กองช่าง

ที่	โครงการ	วัตถุประสงค์	เป้าหมาย (ผลผลิตของโครงการ)	งบประมาณ					ตัวชี้วัด (KPI)	ผลลัพธ์ที่คาดว่าจะได้รับ	หน่วยงานที่รับผิดชอบ
				๒๕๖๖	๒๕๖๗	๒๕๖๘	๒๕๖๙	๒๕๗๐			
๒๐๒	โครงการก่อสร้างถนนคอนกรีตเสริมเหล็กและรางระบายน้ำคอนกรีตเสริมเหล็ก สายทางขนาด ๓ - เล้าไก่ ซอย ๒ ชุมชนบ้านเขาโบสถ์ หมู่ที่ ๗ ตำบลทับมา อำเภอเมือง จังหวัดระยอง	เพื่อให้มีเส้นทางคมนาคมที่ได้มาตรฐาน	ปริมาณงาน ผิวจราจรกว้าง ๒.๖๐ เมตร ยาว ๗๘.๐๐ เมตร หนาเฉลี่ย ๐.๑๕ เมตร หรือมีพื้นที่คอนกรีตเสริมเหล็กไม่น้อยกว่า ๒๐๒.๘๐ ตารางเมตร และรางระบายน้ำคอนกรีตเสริมเหล็ก รูปตัวยู กว้างภายใน ๐.๔๐ เมตร ยาว ๑๕๖.๐๐ เมตร พร้อมฝาปิดคอนกรีตเสริมเหล็กรางวี (สองฝั่ง)					๘๖๐,๐๐๐	ความยาวของถนนที่ก่อสร้างแล้วเสร็จ (เมตร)	ประชาชนได้รับความสะดวกในการสัญจรไป - มา	กองช่าง
๒๐๓	โครงการก่อสร้างถนนคอนกรีตเสริมเหล็ก สายทาง รย.ถ. ๙๐๑๗๙ ถนนบ้านสอ ๒ ระยะที่ ๒ ชุมชนบ้านเขาโบสถ์ หมู่ที่ ๗ ตำบลทับมา อำเภอเมือง จังหวัดระยอง	เพื่อให้มีเส้นทางคมนาคมที่ได้มาตรฐาน	ปริมาณงาน ผิวจราจรกว้าง ๕.๐๐ เมตร ยาว ๑๔๗.๐๐ เมตร หนาเฉลี่ย ๐.๑๕ เมตร หรือมีพื้นที่คอนกรีตเสริมเหล็กไม่น้อยกว่า ๗๓๕.๐๐ ตารางเมตร					๖๒๐,๐๐๐	ความยาวของถนนที่ก่อสร้างแล้วเสร็จ (เมตร)	ประชาชนได้รับความสะดวกในการสัญจรไป - มา	กองช่าง
๒๐๔	โครงการก่อสร้างถนนคอนกรีตเสริมเหล็ก สายทาง มาบเตย ซอย ๒ ชุมชนบ้านเขาโบสถ์ หมู่ที่ ๗ ตำบลทับมา อำเภอเมือง จังหวัดระยอง	เพื่อให้มีเส้นทางคมนาคมที่ได้มาตรฐาน	ปริมาณงาน ผิวจราจรกว้าง ๖.๐๐ เมตร ยาว ๖๖.๐๐ เมตร หนาเฉลี่ย ๐.๑๕ เมตร หรือมีพื้นที่คอนกรีตเสริมเหล็กไม่น้อยกว่า ๓๙๖.๐๐ ตารางเมตร					๓๕๐,๐๐๐	ความยาวของถนนที่ก่อสร้างแล้วเสร็จ (เมตร)	ประชาชนได้รับความสะดวกในการสัญจรไป - มา	กองช่าง
๒๐๕	โครงการก่อสร้างถนนคอนกรีตเสริมเหล็ก สายทาง ซอยลุงอินทร์ ชุมชนบ้านเขาโบสถ์ หมู่ที่ ๗ ตำบลทับมา อำเภอเมือง จังหวัดระยอง	เพื่อให้มีเส้นทางคมนาคมที่ได้มาตรฐาน	ปริมาณงาน ผิวจราจรกว้าง ๖.๐๐ เมตร ยาว ๓๘๕.๐๐ เมตร หนาเฉลี่ย ๐.๑๕ เมตร หรือมีพื้นที่คอนกรีตเสริมเหล็กไม่น้อยกว่า ๒,๓๑๐.๐๐ ตารางเมตร					๑,๙๐๐,๐๐๐	ความยาวของถนนที่ก่อสร้างแล้วเสร็จ (เมตร)	ประชาชนได้รับความสะดวกในการสัญจรไป - มา	กองช่าง



ที่	โครงการ	วัตถุประสงค์	เป้าหมาย (ผลผลิตของโครงการ)	งบประมาณ					ตัวชี้วัด (KPI)	ผลลัพธ์ที่คาดว่าจะได้รับ	หน่วยงานที่รับผิดชอบ
				๒๕๖๖	๒๕๖๗	๒๕๖๘	๒๕๖๙	๒๕๗๐			
๒๐๖	โครงการก่อสร้างวางท่อระบายน้ำคอนกรีตเสริมเหล็ก สายทาง รย.ถ.๙๐๒๐๕ (ถนนสาย สปร.) ชุมชนบ้านเขาโบสถ์ หมู่ที่ ๗ ตำบลทับมา อำเภอเมือง จังหวัดระยอง	เพื่อให้มีการระบายน้ำที่ดี	ปริมาณงาน ท่อระบายน้ำคอนกรีตเสริมเหล็ก ขนาดเส้นผ่านศูนย์กลาง ๐.๖๐ เมตร มีความยาวท่อรวมบ่อพักคอนกรีตเสริมเหล็ก ๕๔๐.๐๐ เมตร พร้อมบ่อพักคอนกรีตเสริมเหล็ก จำนวน ๕๖ บ่อ (สองฝั่ง) พร้อมคืนผิวจราจรคอนกรีตเสริมเหล็ก หรือมีพื้นที่คอนกรีตเสริมเหล็ก ไม่น้อยกว่า ๗๔๒.๒๔ ตารางเมตร					๒,๖๐๐,๐๐๐	ท่อระบายน้ำที่ก่อสร้างแล้วเสร็จ (เมตร)	มีการระบายน้ำที่ดี ป้องกันแก้ไขปัญหาน้ำท่วมขัง	กองช่าง
๒๐๗	โครงการก่อสร้างท่อระบายน้ำคอนกรีตเสริมเหล็ก สายทาง รย.ถ.๙๐๒๐๐ (ถนนทุ่งนอก ๓ - เขาโบสถ์ ๔) ชุมชนบ้านเขาโบสถ์ หมู่ที่ ๗ ตำบลทับมา อำเภอเมือง จังหวัดระยอง	เพื่อให้มีการระบายน้ำที่ดี	ปริมาณงาน ท่อระบายน้ำคอนกรีตเสริมเหล็ก ขนาดเส้นผ่านศูนย์กลาง ๐.๖๐ เมตร มีความยาวท่อรวมบ่อพัก ๑,๑๐๐.๐๐ เมตร พร้อมบ่อพักคอนกรีตเสริมเหล็ก จำนวน ๑๑๒ บ่อ (สองฝั่ง)					๔,๐๐๐,๐๐๐	ท่อระบายน้ำที่ก่อสร้างแล้วเสร็จ (เมตร)	มีการระบายน้ำที่ดี ป้องกันแก้ไขปัญหาน้ำท่วมขัง	กองช่าง
๒๐๘	โครงการก่อสร้างโคมไฟฟ้าส่องสว่าง สายทาง ลุงสง ชุมชนบ้านเขาโบสถ์ หมู่ที่ ๗ ตำบลทับมา อำเภอเมือง จังหวัดระยอง	เพื่อให้ประชาชนมีไฟฟ้าแสงสว่างในการสัญจร	ปริมาณงาน เสาไฟพร้อมโคมไฟฟ้าส่องสว่างและอุปกรณ์ จำนวน ๕ ต้น ยาว ๑๖๖ เมตร					๓๖๕,๐๐๐	จำนวนเสาไฟฟ้าและอุปกรณ์ (ต้น)	ประชาชนได้รับความปลอดภัยในการสัญจรไปมา	กองช่าง
๒๐๙	โครงการก่อสร้างโคมไฟฟ้าส่องสว่าง สายทาง บ้านสอ (ลุงสแกน) ชุมชนบ้านเขาโบสถ์ หมู่ที่ ๗ ตำบลทับมา อำเภอเมือง จังหวัดระยอง	เพื่อให้ประชาชนมีไฟฟ้าแสงสว่างในการสัญจร	ปริมาณงาน เสาไฟพร้อมโคมไฟฟ้าส่องสว่างและอุปกรณ์ จำนวน ๓ ต้น ยาว ๑๒๐.๐๐ เมตร					๑๓๕,๐๐๐	จำนวนเสาไฟฟ้าและอุปกรณ์ (ต้น)	ประชาชนได้รับความปลอดภัยในการสัญจรไปมา	กองช่าง



ที่	โครงการ	วัตถุประสงค์	เป้าหมาย (ผลผลิตของโครงการ)	งบประมาณ					ตัวชี้วัด (KPI)	ผลลัพธ์ที่คาดว่าจะได้รับ	หน่วยงานที่รับผิดชอบ
				๒๕๖๖	๒๕๖๗	๒๕๖๘	๒๕๖๙	๒๕๗๐			
๒๑๐	โครงการขยายเขตระบบจำหน่ายน้ำประปาภูมิภาค สายทางบ้านสอ (ลุงสแกน) ชุมชนบ้านเขาโบสถ์ หมู่ที่ ๗ ตำบลทับมา อำเภอเมือง จังหวัดระยอง	เพื่อให้มีน้ำประปาใช้อย่างเพียงพอ	ปริมาณงาน วางท่อประปา ยาว ๑๒๐.๐๐ เมตร					๙๖,๐๐๐	จำนวนระยะทางที่ขยายเขตประปา (เมตร)	ประชาชนมีน้ำประปาใช้อย่างเพียงพอ	กองช่าง
๒๑๑	โครงการขยายเขตระบบจำหน่ายน้ำประปาภูมิภาค สายทาง มาบเตย ซอย ๒ ชุมชนบ้านเขาโบสถ์ หมู่ที่ ๗ ตำบลทับมา อำเภอเมือง จังหวัดระยอง	เพื่อให้มีน้ำประปาใช้อย่างเพียงพอ	ปริมาณงาน วางท่อประปา ยาว ๖๖.๐๐ เมตร					๕๓,๐๐๐	จำนวนระยะทางที่ขยายเขตประปา (เมตร)	ประชาชนมีน้ำประปาใช้อย่างเพียงพอ	กองช่าง
๒๑๒	โครงการก่อสร้างศาลาอเนกประสงค์ ชุมชนบ้านเขาโบสถ์ หมู่ที่ ๗ ตำบลทับมา อำเภอเมือง จังหวัดระยอง	เพื่อก่อสร้างศาลาอเนกประสงค์ในการดำเนินการกิจกรรมของชุมชน	ปริมาณงาน ขนาดกว้าง ๒๐.๐๐ เมตร ยาว ๓๕.๐๐ เมตร หรือมีพื้นที่ใช้สอยไม่น้อยกว่า ๗๐๐.๐๐ ตารางเมตร					๗,๐๐๐,๐๐๐	อาคารศาลาอเนกประสงค์ที่มีการก่อสร้างแล้ว จำนวน ๑ หน่วย	ประชาชนในพื้นที่มีสถานที่สำหรับจัดกิจกรรมและใช้งานร่วมกัน	กองช่าง
๒๑๓	โครงการก่อสร้างถนนลูกรัง สายห้วยวัว - สาย ๓๖ ซอย ๑ ชุมชนบ้านทับมา หมู่ที่ ๕ ตำบลทับมา อำเภอเมือง จังหวัดระยอง	เพื่อให้มีเส้นทางคมนาคมที่ได้มาตรฐาน	ปริมาณงาน ผิวจราจรกว้าง ๔.๐๐ เมตร ยาว ๕๐๘.๐๐ เมตร หนาเฉลี่ย ๐.๑๕ เมตร หรือมีพื้นที่ลูกรังไม่น้อยกว่า ๒,๐๓๒.๐๐ ตารางเมตร					๕๖๘,๙๖๐	ความยาวของถนนที่ก่อสร้างแล้วเสร็จ (เมตร)	ประชาชนได้รับความสะดวกในการสัญจรไป - มา	กองช่าง
๒๑๔	โครงการก่อสร้างถนนลูกรัง สายทาง สายแม่โทร - สาย ๓๖ (ระยะที่ ๓) ชุมชนบ้านเขาไผ่ หมู่ที่ ๕ ตำบลทับมา อำเภอเมือง จังหวัดระยอง	เพื่อให้มีเส้นทางคมนาคมที่ได้มาตรฐาน	ปริมาณงาน ผิวจราจรกว้าง ๔.๐๐ เมตร ยาว ๓๐๐.๐๐ เมตร หรือมีพื้นที่ลูกรังไม่น้อยกว่า ๑,๒๐๐.๐๐ ตารางเมตร					๓๓๕,๐๐๐	ความยาวของถนนที่ก่อสร้างแล้วเสร็จ (เมตร)	ประชาชนได้รับความสะดวกในการสัญจรไป - มา	กองช่าง

ที่	โครงการ	วัตถุประสงค์	เป้าหมาย (ผลผลิตของโครงการ)	งบประมาณ					ตัวชี้วัด (KPI)	ผลลัพธ์ที่คาดว่าจะได้รับ	หน่วยงานที่รับผิดชอบ
				๒๕๖๖	๒๕๖๗	๒๕๖๘	๒๕๖๙	๒๕๗๐			
๒๑๕	โครงการก่อสร้างโคมโไฟฟ้าส่องสว่าง สายห้วยวีว - สาย ๓๖ ชุมชนบ้านเขาไผ่ หมู่ที่ ๕ ตำบลทับมา อำเภอเมือง จังหวัดระยอง	เพื่อให้ประชาชนมีไฟฟ้าแสงสว่างในการสัญจร	ปริมาณงาน เสาไฟฟ้าพร้อมโคมไฟฟ้าส่องสว่างและอุปกรณ์ จำนวน ๖ ต้น ยาว ๒๐๕.๐๐ เมตร					๒๗๐,๐๐๐	จำนวนเสาไฟฟ้าและอุปกรณ์ (ต้น)	ประชาชนได้รับความปลอดภัยในการสัญจรไปมา	กองช่าง
๒๑๖	โครงการขยายเขตไฟฟ้าแรงต่ำ สายซอยเสม็ดแดง - หัวหญ้าคา ชุมชนบ้านเขาไผ่ หมู่ที่ ๕ ตำบลทับมา อำเภอเมือง จังหวัดระยอง	เพื่อให้ประชาชนมีไฟฟ้าแสงสว่างในการสัญจร	ปริมาณงาน ขยายเขตไฟฟ้าแรงต่ำ ความยาว ๑,๐๐๕.๐๐ เมตร					๑,๐๐๕,๐๐๐	จำนวนเสาไฟฟ้าและอุปกรณ์ (ต้น)	ประชาชนได้รับความปลอดภัยในการสัญจรไปมา	กองช่าง
๒๑๗	โครงการปรับปรุงถนนคอนกรีตเสริมเหล็ก สายทาง ซอยลุงเจริญ ชุมชนบ้านแหลมมะขาม หมู่ที่ ๒ ตำบลทับมา อำเภอเมือง จังหวัดระยอง	เพื่อให้มีเส้นทางคมนาคมที่ได้มาตรฐาน	ปริมาณงาน ผิวจราจรกว้าง ๕.๐๐ เมตร ยาว ๓๗๐.๐๐ เมตร หนา ๐.๑๕ เมตร หรือมีพื้นที่คอนกรีตเสริมเหล็กไม่น้อยกว่า ๑,๘๕๐.๐๐ ตารางเมตร					๑,๘๘๗,๐๐๐	ความยาวของถนนที่ก่อสร้างแล้วเสร็จ (เมตร)	ประชาชนได้รับความสะดวกในการสัญจรไป - มา	กองช่าง
๒๑๘	โครงการปรับปรุงถนนคอนกรีตเสริมเหล็ก สายทางซอยตาโหร่ง ชุมชนบ้านแหลมมะขาม หมู่ที่ ๒ ตำบลทับมา อำเภอเมือง จังหวัดระยอง	เพื่อให้มีเส้นทางคมนาคมที่ได้มาตรฐาน	ปริมาณงาน ผิวจราจรกว้าง ๖.๐๐ เมตร ยาว ๑๕๐.๐๐ เมตร หนา ๐.๑๕ เมตร หรือมีพื้นที่คอนกรีตเสริมเหล็กไม่น้อยกว่า ๙๐๐.๐๐ ตารางเมตร					๗๔๒,๐๐๐	ความยาวของถนนที่ก่อสร้างแล้วเสร็จ (เมตร)	ประชาชนได้รับความสะดวกในการสัญจรไป - มา	กองช่าง
๒๑๙	โครงการก่อสร้างรางระบายน้ำคอนกรีตเสริมเหล็กรูปตัวยูฝาปิดรางวี สายทางกันทุ้ง ซอย ๕ ชุมชนบ้านแหลมมะขาม หมู่ที่ ๒ ตำบลทับมา อำเภอเมือง จังหวัดระยอง	เพื่อให้มีการระบายน้ำที่ดี	ปริมาณงาน วางรางระบายน้ำคอนกรีตเสริมเหล็กรูปตัวยู กว้างภายใน ๐.๔๐ เมตร ยาว ๒๓๒.๐๐ เมตร (สองข้าง)					๙๒๘,๐๐๐	รางระบายน้ำที่ก่อสร้างแล้วเสร็จ (เมตร)	มีการระบายน้ำที่ดี ป้องกันแก้ไขปัญหาน้ำท่วมขัง	กองช่าง

ที่	โครงการ	วัตถุประสงค์	เป้าหมาย (ผลผลิตของโครงการ)	งบประมาณ					ตัวชี้วัด (KPI)	ผลลัพธ์ที่คาดว่าจะได้รับ	หน่วยงานที่รับผิดชอบ
				๒๕๖๖	๒๕๖๗	๒๕๖๘	๒๕๖๙	๒๕๗๐			
๒๒๐	โครงการก่อสร้างโคมโไฟฟ้าส่องสว่าง สายทาง รย.ถ ๙๐๐๖๐ (แหลมมะขาม ซอย ๒) ชุมชนบ้านแหลมมะขาม หมู่ที่ ๒ ตำบลทับมา อำเภอเมือง จังหวัดระยอง	เพื่อให้ประชาชนมีไฟฟ้าแสงสว่างในการสัญจร	ปริมาณงาน โคมโไฟฟ้าส่องสว่างและอุปกรณ์ จำนวน ๑๔.๐๐ ต้น					๖๓๐,๐๐๐	จำนวนเสาไฟฟ้าและอุปกรณ์ (ต้น)	ประชาชนได้รับความปลอดภัยในการสัญจรไปมา	กองช่าง
๒๒๑	โครงการก่อสร้างโคมโไฟฟ้าส่องสว่าง สายทาง รย.ถ ๙๐๐๖๒ (แหลมมะขาม ซอย ๓) ชุมชนบ้านแหลมมะขาม หมู่ที่ ๒ ตำบลทับมา อำเภอเมือง จังหวัดระยอง	เพื่อให้ประชาชนมีไฟฟ้าแสงสว่างในการสัญจร	ปริมาณงาน เสาพร้อมโคมโไฟฟ้าส่องสว่างและอุปกรณ์ จำนวน ๔.๐๐ ต้น ระยะทาง ๑๒๐.๐๐ เมตร					๑๘๐,๐๐๐	จำนวนเสาไฟฟ้าและอุปกรณ์ (ต้น)	ประชาชนได้รับความปลอดภัยในการสัญจรไปมา	กองช่าง
๒๒๒	โครงการก่อสร้างโคมโไฟฟ้าส่องสว่าง สายทาง แหลมมะขาม ซอย ๗/๓ ชุมชนบ้านแหลมมะขาม หมู่ที่ ๒ ตำบลทับมา อำเภอเมือง จังหวัดระยอง	เพื่อให้ประชาชนมีไฟฟ้าแสงสว่างในการสัญจร	ปริมาณงาน เสาพร้อมโคมโไฟฟ้าส่องสว่างและอุปกรณ์ จำนวน ๓.๐๐ ต้น ระยะทาง ๘๙.๐๐ เมตร					๑๓๕,๐๐๐	จำนวนเสาไฟฟ้าและอุปกรณ์ (ต้น)	ประชาชนได้รับความปลอดภัยในการสัญจรไปมา	กองช่าง
๒๒๓	โครงการก่อสร้างโคมโไฟฟ้าส่องสว่าง สายทาง แหลมมะขาม ซอย ๑๑/๑ ชุมชนบ้านแหลมมะขาม หมู่ที่ ๒ ตำบลทับมา อำเภอเมือง จังหวัดระยอง	เพื่อให้ประชาชนมีไฟฟ้าแสงสว่างในการสัญจร	ปริมาณงาน เสาพร้อมโคมโไฟฟ้าส่องสว่างและอุปกรณ์ จำนวน ๔.๐๐ ต้น ระยะทาง ๑๒๐.๐๐ เมตร					๑๘๐,๐๐๐	จำนวนเสาไฟฟ้าและอุปกรณ์ (ต้น)	ประชาชนได้รับความปลอดภัยในการสัญจรไปมา	กองช่าง

ที่	โครงการ	วัตถุประสงค์	เป้าหมาย (ผลผลิตของโครงการ)	งบประมาณ					ตัวชี้วัด (KPI)	ผลลัพธ์ที่คาดว่าจะได้รับ	หน่วยงานที่รับผิดชอบ
				๒๕๖๖	๒๕๖๗	๒๕๖๘	๒๕๖๙	๒๕๗๐			
๒๒๔	โครงการก่อสร้างโคมโไฟฟ้าส่องสว่าง สายทาง แหลมมะขาม ซอย ๑๓ ชุมชนบ้านแหลมมะขาม หมู่ที่ ๒ ตำบลทับมา อำเภอเมือง จังหวัดระยอง	เพื่อให้ประชาชนมีไฟฟ้าแสงสว่างในการสัญจร	ปริมาณงาน เสาพร้อมโคมโไฟฟ้าส่องสว่างและอุปกรณ์ จำนวน ๓.๐๐ ต้น ระยะทาง ๙๕.๐๐ เมตร					๑๓๕,๐๐๐	จำนวนเสาไฟฟ้าและอุปกรณ์ (ต้น)	ประชาชนได้รับความปลอดภัยในการสัญจรไปมา	กองช่าง
๒๒๕	โครงการก่อสร้างโคมโไฟฟ้าส่องสว่าง สายทาง กิ่งทุ้ง ซอย ๕ ชุมชนบ้านแหลมมะขาม หมู่ที่ ๒ ตำบลทับมา อำเภอเมือง จังหวัดระยอง	เพื่อให้ประชาชนมีไฟฟ้าแสงสว่างในการสัญจร	ปริมาณงาน เสาพร้อมโคมโไฟฟ้าส่องสว่างและอุปกรณ์ จำนวน ๓.๐๐ ต้น ระยะทาง ๑๑๖.๐๐ เมตร					๑๓๕,๐๐๐	จำนวนเสาไฟฟ้าและอุปกรณ์ (ต้น)	ประชาชนได้รับความปลอดภัยในการสัญจรไปมา	กองช่าง
๒๒๖	โครงการขยายเขตระบบจำหน่ายน้ำประปาภูมิภาค สายทาง กิ่งทุ้ง ซอย ๕ ชุมชนบ้านแหลมมะขาม หมู่ที่ ๒ ตำบลทับมา อำเภอเมือง จังหวัดระยอง	เพื่อให้มีน้ำประปาใช้อย่างเพียงพอ	ปริมาณงาน วางท่อประปา มีความยาว ๒๓๒.๐๐ เมตร พร้อมอุปกรณ์ (สองข้าง)					๒๓๒,๐๐๐	จำนวนระยะทางที่ขยายเขตประปา (เมตร)	ประชาชนมีน้ำประปาใช้อย่างเพียงพอ	กองช่าง
๒๒๗	โครงการก่อสร้างอาคารฟิสนสและโอโรบิก ชุมชนบ้านแหลมมะขาม หมู่ที่ ๒ ตำบลทับมา อำเภอเมืองระยอง จังหวัดระยอง	เพื่อก่อสร้างอาคารฟิสนสและโอโรบิก ชุมชนบ้านแหลมมะขาม หมู่ที่ ๒	ปริมาณงาน กว้าง ๑๒.๐๐ เมตร ยาว ๒๐ เมตร ๒ ชั้น พื้นที่ใช้สอยไม่น้อยกว่า ๔๘๐.๐๐ ตารางเมตร จำนวน ๑.๐๐ อาคาร					๗,๖๘๐,๐๐๐	ปริมาณพื้นที่ที่ก่อสร้าง	ประชาชนสถานที่ออกกำลังกายและมีสถานที่สำหรับจัดกิจกรรมและใช้งานร่วมกัน	กองช่าง
รวมทั้งหมด ๒๒๗ โครงการ		-	-	๕๘,๖๔๓,๖๐๐	๗๖,๒๐๕,๐๐๐	๑๔๐,๐๓๖,๔๐๐	๘๑,๓๔๓,๖๐๐	๘๑,๗๑๑,๕๖๐	-	-	-

รายละเอียดโครงการ
แผนพัฒนาท้องถิ่น (พ.ศ. ๒๕๖๖ – ๒๕๗๐)
สำหรับโครงการเกินศักยภาพ
ขององค์กรปกครองส่วนท้องถิ่น
ที่ใช้สำหรับประสานแผนพัฒนาท้องถิ่น

ผ. ๐๒/๒

บัญชีสรุปโครงการพัฒนา
แผนพัฒนาท้องถิ่น (พ.ศ. ๒๕๖๖ - ๒๕๗๐)
สำหรับ โครงการเกื้อหนุนสุขภาพขององค์กรปกครองส่วนท้องถิ่นที่ใช้สำหรับการประสานแผนพัฒนาท้องถิ่น
เทศบาลตำบลทับมา อำเภอเมือง จังหวัดระยอง

ยุทธศาสตร์	ปี ๒๕๖๖		ปี ๒๕๖๗		ปี ๒๕๖๘		ปี ๒๕๖๙		ปี ๒๕๗๐		รวม ๕ ปี	
	จำนวน	งบประมาณ	จำนวน	งบประมาณ	จำนวน	งบประมาณ	จำนวน	งบประมาณ	จำนวน	งบประมาณ	จำนวน	งบประมาณ
	โครงการ	(บาท)	โครงการ	(บาท)	โครงการ	(บาท)	โครงการ	(บาท)	โครงการ	(บาท)	โครงการ	(บาท)
๒ ยุทธศาสตร์การพัฒนาโครงสร้างพื้นฐานและแหล่งน้ำ												
แผนงานอุตสาหกรรมและโยธา	๑๖	๒๗๐,๙๑๒,๐๐๐	๗	๑๘๔,๗๖๑,๐๐๐	๘	๕๘๘,๐๐๐,๐๐๐	๑๐	๑,๓๐๒,๗๘๘,๐๐๐	๗	๕๕๑,๙๒๒,๐๐๐	๔๘	๒,๘๙๘,๓๘๓,๐๐๐
แผนงานทะเลและชุมชน	๒	๕๑,๐๗๓,๐๐๐	๑	๔๓,๐๐๐,๐๐๐	๑	๓๐,๐๐๐	๒	๒๒๒,๐๐๐,๐๐๐	๑	๓๐,๐๐๐	๗	๓๑๖,๑๓๓,๐๐๐
แผนงานการเกษตร	๑	๓,๓๐๐,๐๐๐									๑	๓,๓๐๐,๐๐๐
รวมทั้งสิ้น	๑๙	๓๒๕,๒๘๕,๐๐๐	๘	๒๒๗,๗๖๑,๐๐๐	๙	๕๘๘,๐๓๐,๐๐๐	๑๒	๑,๕๒๔,๗๘๘,๐๐๐	๘	๕๕๑,๙๕๒,๐๐๐	๕๖	๓,๒๑๗,๘๑๖,๐๐๐



รายละเอียดโครงการพัฒนา
แผนพัฒนาท้องถิ่น (พ.ศ. ๒๕๖๖ - ๒๕๗๐)
สำหรับ ที่เกินศักยภาพขององค์กรปกครองส่วนท้องถิ่นที่ใช้สำหรับการประสานแผนพัฒนาท้องถิ่น
เทศบาลตำบลทับมา อำเภอเมืองระยอง จังหวัดระยอง

ก. ยุทธศาสตร์จังหวัดที่ ๖ สร้างความเข้มแข็ง และเพิ่มขีดความสามารถของภาคพาณิชย์กรรม และภาคการบริการสู่การแข่งขันในระดับสากล

ยุทธศาสตร์จังหวัดที่ ๓ พัฒนาภาคอุตสาหกรรมเข้าสู่อุตสาหกรรมเชิงนิเวศน์ สนับสนุนการค้าและการลงทุนที่มีความรับผิดชอบต่อสังคมและการสร้างนวัตกรรมอย่างสร้างสรรค์รองรับเขตพัฒนาพิเศษภาค

ข. ยุทธศาสตร์การพัฒนาขององค์กรปกครองส่วนท้องถิ่นในเขตจังหวัดที่ ๕ การพัฒนาโครงสร้างพื้นฐานทุกด้านอย่างสมดุลและยั่งยืน

ยุทธศาสตร์การพัฒนาขององค์กรปกครองส่วนท้องถิ่นในเขตจังหวัดที่ ๓ การพัฒนาอุตสาหกรรมที่เป็นมิตร และบริหารจัดการทรัพยากรธรรมชาติและสิ่งแวดล้อม

๒. ยุทธศาสตร์การพัฒนาโครงสร้างพื้นฐานและแหล่งน้ำ

แผนงานอุตสาหกรรมและการโยธา

ที่	โครงการ	วัตถุประสงค์	เป้าหมาย (ผลผลิตของโครงการ)	งบประมาณ					ตัวชี้วัด (KPI)	ผลลัพธ์ที่คาดว่าจะได้รับ	หน่วยงานที่รับผิดชอบหลัก
				๒๕๖๖ (บาท)	๒๕๖๗ (บาท)	๒๕๖๘ (บาท)	๒๕๖๙ (บาท)	๒๕๗๐ (บาท)			
๑	โครงการปรับปรุงถนนคอนกรีตเสริมเหล็กและระบบระบายน้ำสายทาง เสม็ดแดง – หัวหญ้าคา ชุมชนบ้านเขาไผ่ หมู่ที่ ๕ ตำบลทับมา อำเภอเมืองระยอง จังหวัดระยอง	เพื่อมีเส้นทางคมนาคมที่ได้มาตรฐาน	ผิวจราจรกว้าง ๘.๐๐ เมตร ยาว ๑,๐๐๐.๐๐ เมตร หนาเฉลี่ย ๐.๑๕ เมตร หรือมีพื้นที่คอนกรีตเสริมเหล็กไม่น้อยกว่า ๗,๖๙๖.๗๕ ตารางเมตร และท่อระบายน้ำขนาดเส้นผ่านศูนย์กลาง ๐.๘๐ เมตร มีความยาวท่อรวมบ่อพัก ๑,๐๐๐.๐๐ เมตร พร้อมบ่อพักคอนกรีตเสริมเหล็ก จำนวน ๑๐๐ บ่อ (ฝังเดียว) และปรับปรุงบ่อพักเดิม จำนวน ๑๐๐ เดิม	๑๓,๕๙๐,๐๐๐					ความยาวของถนนที่ดำเนินการ (เมตร)	ประชาชนได้รับความสะดวกในการสัญจรไปมา	กองช่าง
๒	โครงการก่อสร้างถนนคอนกรีตเสริมเหล็ก ถนนอยู่ดีมีสุข ซอย ๑ ชุมชนบ้านเขาไผ่ หมู่ที่ ๑ ตำบลทับมา อำเภอเมือง จังหวัดระยอง	เพื่อให้มีเส้นทางคมนาคมที่ได้มาตรฐาน	ปริมาณ ผิวจราจรกว้าง ๕.๐๐ เมตร ยาว ๗๕.๐๐ เมตร หนาเฉลี่ย ๐.๑๕ เมตร หรือมีพื้นที่คอนกรีตเสริมเหล็กไม่น้อยกว่า ๓๗๕.๐๐ เมตร	๓๑๘,๐๐๐					ความยาวของถนนที่ก่อสร้างแล้วเสร็จ (เมตร)	ประชาชนได้รับความสะดวกในการสัญจรไป - มา	กองทุนพัฒนาไฟฟ้าฯ



ที่	โครงการ	วัตถุประสงค์	เป้าหมาย (ผลผลิตของโครงการ)	งบประมาณ					ตัวชี้วัด (KPI)	ผลลัพธ์ที่คาดว่าจะได้รับ	หน่วยงานที่รับผิดชอบ
				๒๕๖๖	๒๕๖๗	๒๕๖๘	๒๕๖๙	๒๕๗๐			
๓	โครงการก่อสร้างถนนคอนกรีตเสริมเหล็กและวางรางระบายน้ำคอนกรีตเสริมเหล็ก สายทางเกาะพรวด ซอย ๒/๑ ชุมชนบ้านขนาบ หมู่ที่ ๑ ตำบลทับมา อำเภอเมือง จังหวัดระยอง	เพื่อให้มีเส้นทางคมนาคมที่ได้มาตรฐาน	ปริมาณงาน ผิวจราจรกว้าง ๒.๖๐ - ๓.๓๐ เมตร ยาว ๓๗.๐๐ เมตร หนาเฉลี่ย ๐.๑๕ เมตร หรือมีพื้นที่คอนกรีตเสริมเหล็กไม่น้อยกว่า ๑๐๙.๑๗ ตารางเมตร และวางรางระบายน้ำคอนกรีตเสริมเหล็กรูปตัวยู ขนาดท่อในกว้าง ๐.๔๐ เมตร ยาว ๔๗.๐๐ เมตร พร้อมฝาปิดคอนกรีตเสริมเหล็กวางวี	๒๕๙,๐๐๐					ความยาวของถนนที่ก่อสร้างแล้วเสร็จ (เมตร)	ประชาชนได้รับความสะดวกในการสัญจรไป - มา	กองทุนพัฒนาไฟฟ้าฯ
๔	โครงการก่อสร้างถนนคอนกรีตเสริมเหล็กพร้อมวางท่อระบายน้ำ สายทับมา - เกาะพรวด ชุมชนบ้านขนาบ หมู่ที่ ๑ ตำบลทับมา อำเภอเมืองระยอง จังหวัดระยอง	เพื่อให้มีเส้นทางคมนาคมที่ได้มาตรฐาน	ผิวจราจรคอนกรีตเสริมเหล็กกว้าง ๑๐.๐๐ เมตร ยาว ๒,๒๘๔.๐๐ เมตร หนาเฉลี่ย ๐.๑๕ เมตร หรือมีพื้นที่คอนกรีตเสริมเหล็กไม่น้อยกว่า ๒๒,๕๙๐.๓๒ ตารางเมตร และวางท่อระบายน้ำขนาดเส้นผ่านศูนย์กลาง ๐.๘๐ เมตร พร้อมบ่อพักคอนกรีตเสริมเหล็ก จำนวน ๑๓๗ บ่อ มีความยาวท่อรวมบ่อพัก ๑,๓๗๓.๐๐ เมตร	๒๘,๔๔๙,๐๐๐					ความยาวของถนนที่ดำเนินการ (เมตร)	ประชาชนได้รับความสะดวกในการสัญจรไปมา	องค์การบริหารส่วนจังหวัดระยอง
๕	โครงการก่อสร้างบล็อคอคอนกรีตเสริมเหล็ก สายทาง ถนน สาย ๓๖ (ช่วงสะพานคลองทับมา - ทางเข้าครัวไพอเราะ) ชุมชนบ้านขนาบ หมู่ที่ ๑ ตำบลทับมา อำเภอเมือง จังหวัดระยอง	เพื่อให้มีการระบายน้ำที่ดี	ปริมาณงาน วางบล็อกคอนกรีตเสริมเหล็ก ขนาด ๑.๕๐ x ๑.๕๐ เมตร พร้อมบ่อพักคอนกรีตเสริมเหล็ก จำนวน ๑๗ บ่อ ความยาวบล็อคอคอนกรีตเสริมเหล็กรวมบ่อพักคอนกรีตเสริมเหล็ก จำนวน ๘๕๐.๐๐ เมตร	๑๓,๐๐๐,๐๐๐					ท่อระบายน้ำที่ก่อสร้างแล้วเสร็จ (เมตร)	มีการระบายน้ำที่ดี ป้องกันแก้ไขปัญหาน้ำท่วมซ้ำ	กองทุนพัฒนาไฟฟ้าฯ

ที่	โครงการ	วัตถุประสงค์	เป้าหมาย (ผลผลิตของโครงการ)	งบประมาณ					ตัวชี้วัด (KPI)	ผลลัพธ์ที่คาดว่าจะ จะได้รับ	หน่วยงานที่ รับผิดชอบ
				๒๕๖๖	๒๕๖๗	๒๕๖๘	๒๕๖๙	๒๕๗๐			
๖	โครงการก่อสร้างถนนคอนกรีตเสริมเหล็กและวางท่อระบายน้ำคอนกรีตเสริมเหล็ก สายทางหนองส่วย-หมู่บ้านราชพฤกษ์ ๑ ชุมชนบ้านแหลมทองกลาง หมู่ที่ ๖ ตำบลทับมา อำเภอเมือง จังหวัดระยอง	เพื่อให้มีเส้นทางคมนาคมที่ได้มาตรฐาน	ปริมาณงาน ผิวจราจรกว้าง ๕.๐๐ เมตร ยาว ๕๖๖.๐๐ เมตร หนาเฉลี่ย ๐.๑๕ เมตร หรือมีพื้นที่คอนกรีตเสริมเหล็กไม่น้อยกว่า ๒,๖๙๔.๔๘ ตารางเมตร และท่อระบายน้ำคอนกรีตเสริมเหล็ก ขนาดเส้นผ่านศูนย์กลาง ๐.๖๐ เมตร มีความยาวท่อรวมบ่อพัก ๑,๑๓๒.๐๐ เมตร พร้อมบ่อพักคอนกรีตเสริมเหล็ก จำนวน ๑๑๒ บ่อ (สองฝั่ง)	๖,๑๐๐,๐๐๐					ความยาวของถนนที่ก่อสร้างแล้วเสร็จ (เมตร)	ประชาชนได้รับความสะดวกในการสัญจรไป - มา	กองทุนพัฒนาไฟฟ้าฯ
๗	โครงการก่อสร้างถนนคอนกรีตเสริมเหล็ก สายทาง ซอยข้างบ้านป่าฉวี ชุมชนบ้านทับมา หมู่ที่ ๔ ตำบลทับมา อำเภอเมือง จังหวัดระยอง	เพื่อให้มีเส้นทางคมนาคมที่ได้มาตรฐาน	ปริมาณงาน ผิวจราจรกว้าง ๔.๐๐ เมตร ยาว ๔๕.๐๐ เมตร หนาเฉลี่ย ๐.๑๕ เมตร หรือมีพื้นที่คอนกรีตเสริมเหล็กไม่น้อยกว่า ๑๘๐.๐๐ ตารางเมตร	๑๕๐,๐๐๐					ความยาวของถนนที่ก่อสร้างแล้วเสร็จ (เมตร)	ประชาชนได้รับความสะดวกในการสัญจรไป - มา	กองทุนพัฒนาไฟฟ้าฯ
๘	โครงการก่อสร้างผนังกันดินลำรางหนองโพรง ชุมชนบ้านแหลมมะขาม หมู่ที่ ๒ , ชุมชนบ้านเขาไผ่ หมู่ที่ ๕ , ชุมชนบ้านแหลมทองกลาง หมู่ที่ ๖ ตำบลทับมา อำเภอเมือง จังหวัดระยอง	เพื่อก่อสร้างผนังกันดินลำรางหนองโพรง	ปริมาณงาน ผนังกันดินคอนกรีตเสริมเหล็ก ยาว ๑๐๐.๐๐ เมตร สูงเฉลี่ย ๓.๐๐ เมตร	๓,๐๐๐,๐๐๐					ผนังกันดินที่ก่อสร้างแล้วเสร็จ (เมตร)	มีการระบายน้ำที่ดี ป้องกันแก้ไขปัญหาน้ำท่วมและป้องกันตลิ่งพังทลาย	กองทุนพัฒนาไฟฟ้าฯ

ที่	โครงการ	วัตถุประสงค์	เป้าหมาย (ผลผลิตของโครงการ)	งบประมาณ					ตัวชี้วัด (KPI)	ผลลัพธ์ที่คาดว่าจะได้รับ	หน่วยงานที่รับผิดชอบ
				๒๕๖๖	๒๕๖๗	๒๕๖๘	๒๕๖๙	๒๕๗๐			
๙	โครงการก่อสร้างคอนกรีตเสริมเหล็กและท่อระบายน้ำคอนกรีตเสริมเหล็ก สายทางเข้าบ่อขยะครบวงจร (ยางป็นตอ ซอย ๓) ชุมชนบ้านเขาโบสถ์ หมู่ที่ ๗ ตำบลทับมา อำเภอเมือง จังหวัดระยอง	เพื่อมีเส้นทางคมนาคมที่ได้มาตรฐาน	ผิวจราจรกว้าง ๖.๐๐ เมตร ยาว ๗๐๐.๐๐ เมตร หนาเฉลี่ย ๐.๑๕ เมตร หรือมีพื้นที่คอนกรีตเสริมเหล็กไม่น้อยกว่า ๓,๙๔๔.๘๕ ตารางเมตร และท่อระบายน้ำขนาดเส้นผ่าศูนย์กลาง ๐.๘๐ เมตร มีความยาวท่อรวมบ่อพัก ๑,๔๐๐.๐๐ เมตร พร้อมบ่อพักคอนกรีตเสริมเหล็ก จำนวน ๑๔๐ บ่อ (สองฝั่ง)	๑๑,๐๐๐,๐๐๐					ความยาวของถนนที่ดำเนินการ (เมตร)	ประชาชนได้รับความสะดวกในการสัญจรไปมา	องค์การบริหารส่วนจังหวัดระยอง
๑๐	โครงการก่อสร้างคันกำแพงกันดินพังคลองทับมา ชุมชนบ้านทับมา หมู่ที่ ๑,๒,๓,๔,๕,๖,๗ ตำบลทับมา อำเภอเมือง จังหวัดระยอง	เพื่อป้องกันและแก้ไขปัญหาหน้าท่วม	ก่อสร้างผนังคอนกรีตเสริมเหล็กและสะพานคนเดิน ยาวประมาณ ๒๑๐ เมตร และผนังคอนกรีตเสริมเหล็กและชานพักยาวประมาณ ๒๐๔ เมตร	๑๑,๓๒๗,๐๐๐					ระยะทางกำแพงกันดินที่ได้รับการก่อสร้าง (เมตร)	มีการเชื่อมโยงระบบป้องกันและแก้ไขปัญหาหน้าท่วม	องค์การบริหารส่วนจังหวัดระยอง
๑๑	โครงการก่อสร้างถนนคอนกรีตเสริมเหล็กสายบ้านใน - แหลมยาง หมู่ที่ ๑ ชุมชนบ้านขนาบ ตำบลทับมา อำเภอเมือง จังหวัดระยอง	เพื่อมีเส้นทางคมนาคมที่ได้มาตรฐานป้องกันและแก้ไขปัญหาหน้าท่วม		๕,๐๐๐,๐๐๐					ระยะทางถนนที่ได้รับการก่อสร้าง (เมตร)	การสัญจรสะดวกและแก้ไขปัญหาหน้าท่วม	องค์การบริหารส่วนจังหวัดระยอง
๑๒	โครงการก่อสร้างท่อบล็อกคอนกรีตเสริมเหล็กขนาด ๑.๕๐ x ๑.๕๐ เมตร ยาวประมาณ ๑,๐๗๐.๐๐ เมตร ถนนทางหลวงแผ่นดินหมายเลข ๓๕๑๕ (เลี่ยงเมืองสาย ๓)	เพื่อป้องกันและแก้ไขปัญหาหน้าท่วม	ก่อสร้างท่อบล็อกคอนกรีตเสริมเหล็กขนาด ๑.๕๐ x ๑.๕๐ เมตร ยาวประมาณ ๑,๐๗๐.๐๐ เมตร พร้อมบ่อพักคอนกรีตเสริมเหล็กจำนวน ๕๔ บ่อ	๔๓,๓๑๙,๐๐๐					จำนวนบล็อกคอนกรีตที่ก่อสร้าง	เพื่อป้องกันและแก้ไขปัญหาหน้าท่วม	กองทุนพัฒนาไฟฟ้า
๑๓	โครงการก่อสร้างอาคารเรียน ชั้น ๑๘ ห้องเรียนและวัสดุอุปกรณ์การเรียนการสอน โรงเรียนชุมชนบ้านทับมา	เพื่อให้นักเรียนได้มีอาคารและอุปกรณ์การเรียนการสอนที่ทันสมัย	ก่อสร้างอาคารเรียน ๔ ชั้น ๑๘ ห้องเรียนและวัสดุอุปกรณ์การเรียนการสอน	๒๑,๐๐๐,๐๐๐					จำนวนอาคารที่ได้รับการก่อสร้าง	มีสถานที่จัดการเรียนการสอนที่เพียงพอ	กองทุนพัฒนาไฟฟ้า

ที่	โครงการ	วัตถุประสงค์	เป้าหมาย (ผลผลิตของโครงการ)	งบประมาณ					ตัวชี้วัด (KPI)	ผลลัพธ์ที่คาดว่าจะได้รับ	หน่วยงานที่รับผิดชอบ
				๒๕๖๖	๒๕๖๗	๒๕๖๘	๒๕๖๙	๒๕๗๐			
๑๔	โครงการขยายเขตไฟฟ้า ๓ เฟส ถนนเสม็ดแดง - หัวหมากา ชุมชนบ้านเขาไฟ หมู่ที่ ๕ ตำบลทับมา อำเภอเมือง จังหวัดระยอง	เพื่อให้ประชาชนมีไฟฟ้าแสงสว่างใช้อย่างทั่วถึง	ขยายเขตไฟฟ้าส่องสว่างระยะทางประมาณ ๒,๑๐๐	๖,๓๐๐,๐๐๐					ร้อยละครัวเรือนที่มีไฟฟ้าใช้	ประชาชนมีไฟฟ้าใช้อย่างเพียงพอ	กองทุนพัฒนาไฟฟ้า
๑๕	โครงการก่อสร้างผนังกันดินคลองทับมา หมู่ที่ ๖ ชุมชนบ้านแหลมทองกลาง หมู่ที่ ๖ ตำบลทับมา อำเภอเมือง จังหวัดระยอง	เพื่อป้องกันและแก้ไขปัญหาน้ำท่วม	ก่อสร้างคันดินยาวประมาณ ๑,๘๐๐ เมตร	๘,๑๐๐,๐๐๐					ระยะทางผนังกันดินที่ได้รับการก่อสร้าง (เมตร)	มีการเชื่อมโยงระบบป้องกันและแก้ไขปัญหาน้ำท่วม	กองทุนพัฒนาไฟฟ้า
๑๖	โครงการก่อสร้างผนังกันดินสองข้างลำคลองตลอดแนวคลองทับมา ตำบลทับมา อำเภอเมือง จังหวัดระยอง	เพื่อป้องกันและแก้ไขปัญหาน้ำท่วม	ก่อสร้างผนังกันดินสองข้างลำคลองตลอดแนวคลองทับมา	๑๐๐,๐๐๐,๐๐๐	๑๒๐,๐๐๐,๐๐๐	๑๒๐,๐๐๐,๐๐๐	๑๒๐,๐๐๐,๐๐๐	๑๒๐,๐๐๐,๐๐๐	ระยะทางผนังกันดินที่ได้รับการก่อสร้าง (เมตร)	ประชาชนได้รับความสะดวกและป้องกันน้ำท่วม	สำนักงานทรัพยากรน้ำภาค ๖ / กรมโยธาธิการ/ กลุ่มพัฒนาจังหวัด
๑๗	โครงการปรับปรุงถนนคอนกรีตเสริมเหล็ก สายทาง เล้าหมู - สาย ๓๖ ชุมชนบ้านสะพานหิน หมู่ที่ ๘ ตำบลทับมา อำเภอเมือง จังหวัดระยอง	เพื่อให้มีเส้นทางคมนาคมที่ได้มาตรฐาน	ปริมาณงาน ผิวจราจรกว้าง ๗.๐๐ เมตร ยาว ๗๐๐.๐๐ เมตร หนา ๐.๑๕ เมตร หรือมีพื้นที่คอนกรีตเสริมเหล็กไม่น้อยกว่า ๔,๙๐๐.๐๐ ตารางเมตร		๔,๙๙๘,๐๐๐				ความยาวของถนนที่ก่อสร้างแล้วเสร็จ (เมตร)	ประชาชนได้รับความสะดวกในการสัญจรไป - มา	องค์การบริหารส่วนจังหวัดระยอง
๑๘	โครงการก่อสร้างปรับปรุงสะพานวัดทับมา ชุมชนบ้านขนาบ หมู่ที่ ๑ ตำบลทับมา อำเภอเมือง จังหวัดระยอง	เพื่อให้มีสะพานที่ได้มาตรฐานและมีความปลอดภัยต่อการใช้งาน	ปริมาณงาน ก่อสร้างปรับปรุงสะพานวัดทับมา จำนวน ๑ งาน		๒,๐๐๐,๐๐๐				สะพานที่ก่อสร้างแล้วเสร็จได้มาตรฐาน	ประชาชนมีสะพานที่ได้มาตรฐานและมีความปลอดภัยต่อการใช้งาน	กรมชลประทาน

ที่	โครงการ	วัตถุประสงค์	เป้าหมาย (ผลผลิตของโครงการ)	งบประมาณ					ตัวชี้วัด (KPI)	ผลลัพธ์ที่คาดว่าจะ จะได้รับ	หน่วยงานที่ รับผิดชอบ
				๒๕๖๖	๒๕๖๗	๒๕๖๘	๒๕๖๙	๒๕๗๐			
๑๙	โครงการปรับปรุงถนนแอสฟัลต์กึ่งคอนกรีตถนนสายทับมา - เกาะพรวด ระยะที่ ๒ หมู่ที่ ๑ ตำบลทับมา อำเภอเมือง จังหวัดระยอง	เพื่อมีเส้นทางคมนาคมที่ได้มาตรฐาน ป้องกันและแก้ไขปัญหาน้ำท่วม	เพื่อแก้ปัญหาน้ำท่วม		๒๐,๖๘๐,๐๐๐				ระยะทางถนนที่ได้รับ การก่อสร้าง (เมตร)	ประชาชนได้รับความสะดวกในการสัญจรไป - มา	องค์การบริหารส่วนจังหวัดระยอง
๒๐	โครงการก่อสร้างวางท่อระบายน้ำคอนกรีตเสริมเหล็กชั้น ๓ เส้นผ่านศูนย์กลาง ๑.๐๐ เมตร สายทับมา - เกาะพรวด ชุมชนบ้านขนาน หมู่ที่ ๑ ตำบลทับมา อำเภอเมือง จังหวัดระยอง	เพื่อมีเส้นทางคมนาคมที่ได้มาตรฐาน ป้องกันและแก้ไขปัญหาน้ำท่วม	วางท่อระบายน้ำคอนกรีตเสริมเหล็กขนาดเส้นผ่านศูนย์กลาง ๑ เมตร ยาวประมาณ ๔,๕๖๐ เมตร และบ่อพักคอนกรีตเสริมเหล็กพร้อมฝาปิดเหล็กหล่อจำนวน ๔๕๖ บ่อ		๓๒,๐๘๓,๐๐๐				ระยะทางการวางท่อระบายน้ำ (เมตร)	การระบายน้ำสะดวก ป้องกันและแก้ไขปัญหาน้ำท่วม	กองทุนพัฒนาไฟฟ้า
๒๑	โครงการก่อสร้างถนนคอนกรีตเสริมเหล็กสายหมู่บ้านริมธาร - คริวบ่อปลา ชุมชนบ้านแหลมทองหลาง หมู่ที่ ๖ ตำบลทับมา อำเภอเมือง จังหวัดระยอง	เพื่อมีเส้นทางคมนาคมที่ได้มาตรฐาน	ช่วงที่ ๑ กว้างประมาณ ๔ เมตร ยาวประมาณ ๔๘๔ เมตร ช่วงที่ ๒ กว้างประมาณ ๕ เมตร ยาวประมาณ ๓๐๖ เมตร ช่วงที่ ๓ กว้างประมาณ ๖ เมตร ยาวประมาณ ๕๘๗ เมตร หรือมีพื้นที่ดำเนินการรวมไม่น้อยกว่า ๖,๙๘๘ ตารางเมตร		๕,๐๐๐,๐๐๐				ระยะทางถนนที่ได้รับ การก่อสร้าง (เมตร)	ประชาชนได้รับความสะดวก และป้องกันน้ำท่วม	กรมโยธาธิการและผังเมืองจังหวัดระยอง
๒๒	โครงการก่อสร้างผนังคอนกรีตเสริมเหล็กป้องกันตลิ่งพังสองข้างลำคลองทับมาพร้อมสะพานคนเดิน ตำบลทับมา อำเภอเมือง จังหวัดระยอง	เพื่อป้องกันและแก้ไขปัญหาน้ำท่วม	ก่อสร้างผนังคอนกรีตเสริมเหล็กและสะพานคนเดิน			๑๐๐,๐๐๐,๐๐๐	๑๐๐,๐๐๐,๐๐๐	๑๐๐,๐๐๐,๐๐๐	ระยะทางผนังกันดินที่ได้รับการ ก่อสร้าง (เมตร)	ประชาชนได้รับความสะดวกในการสัญจรไป - มา	องค์การบริหารส่วนจังหวัดระยอง/สนง.ทรัพยากรน้ำภาค ๖



ที่	โครงการ	วัตถุประสงค์	เป้าหมาย (ผลผลิตของโครงการ)	งบประมาณ					ตัวชี้วัด (KPI)	ผลลัพธ์ที่คาดว่าจะได้รับ	หน่วยงานที่รับผิดชอบ
				๒๕๖๖	๒๕๖๗	๒๕๖๘	๒๕๖๙	๒๕๗๐			
๒๓	โครงการก่อสร้างผนังคอนกรีตเสริมเหล็กป้องกันตลิ่งพังสองข้างลำรางหนองโพรงพร้อมสะพานคนเดินหมู่ที่ ๑ ตำบลทับมา อำเภอเมือง จังหวัดระยอง	เพื่อป้องกันและแก้ไขปัญหาน้ำท่วม	ก่อสร้างผนังคอนกรีตเสริมเหล็กพร้อมสะพานคนเดิน			๑๐๐,๐๐๐,๐๐๐	๑๐๐,๐๐๐,๐๐๐	๑๐๐,๐๐๐,๐๐๐	ระยะทางผนังกันดินที่ได้รับการก่อสร้าง (เมตร)	ป้องกันปัญหาน้ำท่วมได้อย่างมีประสิทธิภาพ	องค์การบริหารส่วนจังหวัดระยอง/สนง.ทรัพยากรน้ำภาค ๖
๒๔	โครงการก่อสร้างถนนคอนกรีตเสริมเหล็ก พร้อมวางท่อระบายน้ำสายทับมา - เกาะพรุดหมู่ที่ ๑ ตำบลทับมา เชื่อมหมู่ที่ ๒ ตำบลน้ำคอก อำเภอเมือง จังหวัดระยอง	เพื่อมีเส้นทางคมนาคมที่ได้มาตรฐาน	ก่อสร้างถนนผิวจราจรคอนกรีตเสริมเหล็กกว้างประมาณ ๑๐ เมตร ยาวประมาณ ๓,๐๐๐ เมตร หนาเฉลี่ย ๐.๑๕ เมตร หรือมีพื้นที่ไม่น้อยกว่า ๓๐,๐๐๐ ตารางเมตร และวางท่อระบายน้ำขนาด Ø ๐.๘๐ เมตร พร้อมบ่อพัก คสล.			๖๐,๐๐๐,๐๐๐			ระยะทางถนนที่ได้รับการก่อสร้าง (เมตร)	ประชาชนได้รับความสะดวกในการสัญจรไป - มา	องค์การบริหารส่วนจังหวัดระยอง
๒๕	โครงการก่อสร้างถนนคอนกรีตเสริมเหล็กถนนสายแหลมมะขาม - กันทุ้ง ชุมชนบ้านแหลมมะขาม ตำบลทับมา อำเภอเมือง จังหวัดระยอง	เพื่อมีเส้นทางคมนาคมที่ได้มาตรฐาน	ผิวจราจรคอนกรีตเสริมเหล็กกว้างประมาณ ๙.๐๐ เมตร ยาวประมาณ ๔๔๑.๐๐ เมตร หรือมีพื้นที่คอนกรีตเสริมเหล็กไม่น้อยกว่า ๓,๙๖๙.๐๐ ตารางเมตร			๓,๐๐๐,๐๐๐			ระยะทางถนนที่ได้รับการก่อสร้าง (เมตร)	ประชาชนได้รับความสะดวกในการสัญจรไป - มา	องค์การบริหารส่วนจังหวัดระยอง
๒๖	โครงการก่อสร้างผนังกันดินลำรางหนองโพรง (ช่วงหมู่บ้านริมธาร - หมู่บ้านเพลินใจทาวนิโฮม) ชุมชนบ้านหนองโพรง หมู่ที่ ๖ ตำบลทับมา อำเภอเมือง จังหวัดระยอง	เพื่อป้องกันการพังทลายของดินและแก้ไขปัญหาน้ำท่วม	ผนังกันดิน ยาวประมาณ ๔๐๖ เมตร			๕,๐๐๐,๐๐๐	๒๑,๑๑๒,๐๐๐		ระยะทางผนังกันดินที่ได้รับการก่อสร้าง (เมตร)	ประชาชนได้รับความสะดวกและป้องกันน้ำท่วม	กรมชลประทาน กลุ่มพัฒนาจังหวัด/กรมโยธาธิการ
๒๗	โครงการก่อสร้างผนังคอนกรีตเสริมเหล็กป้องกันตลิ่งพังหลายคลองทับมา ตำบลทับมา อำเภอเมือง จังหวัดระยอง	ก่อสร้างผนังคอนกรีตเสริมเหล็กป้องกันตลิ่งพังหลายคลองทับมา ตำบลทับมา อำเภอเมือง จังหวัดระยอง	ก่อสร้างผนังคอนกรีตเสริมเหล็กทั้ง ๒ ฝั่ง			๑๐๐,๐๐๐,๐๐๐	๑๐๐,๐๐๐,๐๐๐	๑๐๐,๐๐๐,๐๐๐	ระยะทางผนังกันดินที่ได้รับการก่อสร้าง (เมตร)	ประชาชนได้รับความสะดวกและป้องกันน้ำท่วม	กลุ่มพัฒนาจังหวัด/กรมชลประทาน/กรมโยธาธิการและผังเมือง

ที่	โครงการ	วัตถุประสงค์	เป้าหมาย (ผลผลิตของโครงการ)	งบประมาณ					ตัวชี้วัด (KPI)	ผลลัพธ์ที่คาดว่าจะ จะได้รับ	หน่วยงานที่ รับผิดชอบ
				๒๕๖๖	๒๕๖๗	๒๕๖๘	๒๕๖๙	๒๕๗๐			
๒๘	โครงการก่อสร้างผนังคอนกรีตเสริมเหล็กป้องกันตลิ่งพังทลายลำรางหนองโพรง ตำบลทับมา อำเภอเมือง จังหวัดระยอง	ก่อสร้างผนังคอนกรีตเสริมเหล็กป้องกันตลิ่งพังทลายลำรางหนองโพรง ตำบลทับมา อำเภอเมือง จังหวัดระยอง	ก่อสร้างผนังคอนกรีตเสริมเหล็กทั้ง ๒ ฝั่ง			๑๐๐,๐๐๐,๐๐๐	๑๐๐,๐๐๐,๐๐๐	๑๐๐,๐๐๐,๐๐๐	ระยะทางผนังกันดินที่ได้รับการก่อสร้าง (เมตร)	ประชาชนได้รับความสะดวกและป้องกันน้ำท่วม	กลุ่มพัฒนาจังหวัด/กรมชลประทาน/กรมโยธาธิการและผังเมือง
๒๙	โครงการก่อสร้างผนังกันดินลำรางหนองโพรง ชุมชนบ้านแหลมมะขาม หมู่ที่ ๒ ตำบลทับมา อำเภอเมืองระยอง จังหวัดระยอง	เพื่อป้องกันการพังทลายของดินและแก้ไขปัญหา น้ำท่วม	ยาวประมาณ ๔๖๓.๐๐ เมตร (สองฝั่ง)				๒๔,๐๗๖,๐๐๐		ระยะทางผนังกันดินที่ได้รับการก่อสร้าง (เมตร)	ประชาชนได้รับความสะดวกและป้องกันน้ำท่วม	กรมชลประทาน
๓๐	โครงการก่อสร้างผนังกันตลิ่งลำรางหนองโพรง หมู่ที่ ๒ , หมู่ที่ ๖ ตำบลทับมา อำเภอเมือง จังหวัดระยอง	เพื่อป้องกันการพังทลายของดินและแก้ไขปัญหา น้ำท่วม	ก่อสร้างผนังกันตลิ่งคอนกรีตเสริมเหล็กยาวประมาณ ๓,๒๐๐ เมตร				๑๗๒,๘๐๐,๐๐๐		ระยะทางผนังกันดินที่ได้รับการก่อสร้าง	ประชาชนได้รับความสะดวกและป้องกันน้ำท่วม	กลุ่มพัฒนาจังหวัด
๓๑	โครงการก่อสร้างผนังกันตลิ่งคลองทับมา หมู่ที่ ๑, หมู่ที่ ๓, หมู่ที่ ๔, หมู่ที่ ๗ ตำบลทับมา อำเภอเมือง จังหวัดระยอง	เพื่อป้องกันการพังทลายของดินและแก้ไขปัญหา น้ำท่วม	ก่อสร้างผนังคอนกรีตเสริมเหล็กยาวประมาณ ๙,๒๖๐ เมตร				๕๐๐,๐๐๐,๐๐๐		ระยะทางผนังกันดินที่ได้รับการก่อสร้าง (เมตร)	ประชาชนได้รับความสะดวกและป้องกันน้ำท่วม	กลุ่มพัฒนาจังหวัด
๓๒	โครงการก่อสร้างผนังกันตลิ่งลำรางหนองโพรง ช่างหมู่บ้านริมธารสุดเขตเทศบาลตำบลทับมา ตำบลทับมา อำเภอเมือง จังหวัดระยอง	เพื่อป้องกันการพังทลายของดินและแก้ไขปัญหา น้ำท่วม	ก่อสร้างผนังคอนกรีตเสริมเหล็กยาวประมาณ ๑,๒๐๐ เมตร				๖๔,๘๐๐,๐๐๐		ระยะทางผนังกันดินที่ได้รับการก่อสร้าง (เมตร)	ประชาชนได้รับความสะดวกและป้องกันน้ำท่วม	กลุ่มพัฒนาจังหวัด



ที่	โครงการ	วัตถุประสงค์	เป้าหมาย (ผลผลิตของโครงการ)	งบประมาณ					ตัวชี้วัด (KPI)	ผลลัพธ์ที่คาดว่าจะได้รับ	หน่วยงานที่รับผิดชอบ
				๒๕๖๖	๒๕๖๗	๒๕๖๘	๒๕๖๙	๒๕๗๐			
๓๓	โครงการปรับปรุงถนนคอนกรีตเสริมเหล็กและวางท่อระบายคอนกรีตเสริมเหล็ก มอก ชั้น ๓ สายทาง รย.ถ ๙๐๐๕๘ (แหลมมะขาม-ตันทางรัก) ชุมชนบ้านแหลมมะขาม หมู่ที่ ๒ ตำบลทับมา อำเภอเมือง จังหวัดระยอง	เพื่อให้มีเส้นทางคมนาคมที่ได้มาตรฐาน	ปริมาณงาน ผิวจราจรกว้าง ๙.๐๐ เมตร ยาว ๙๐๐.๐๐ เมตร หนา ๐.๑๕ เมตร หรือมีพื้นที่คอนกรีตเสริมเหล็กไม่น้อยกว่า ๗,๗๗๔๗.๒๐ ตารางเมตร และวางท่อระบายน้ำขนาดเส้นผ่านศูนย์กลาง ๐.๘๐ เมตร พร้อมบ่อพักคอนกรีตเสริมเหล็ก จำนวน ๑๘๐ บ่อ มีความยาวท่อรวมบ่อพัก ๑,๘๐๐.๐๐ เมตร					๑๖,๗๒๒,๐๐๐	ความยาวของถนนที่ก่อสร้างแล้วเสร็จ (เมตร)	ประชาชนได้รับความสะดวกในการสัญจรไป - มา	องค์การบริหารส่วนจังหวัดระยอง
๓๔	โครงการก่อสร้างเรียงหินใหญ่และปรับปรุงรั้วรอบสระน้ำบ้านแหลมมะขาม ชุมชนบ้านแหลมมะขาม หมู่ที่ ๒ ตำบลทับมา อำเภอเมืองระยอง จังหวัดระยอง	เพื่อปรับปรุงรั้วรอบสระน้ำบ้านแหลมมะขาม	ปริมาณงาน จำนวน ๑.๐๐ งาน					๑๕,๒๐๐,๐๐๐	รั้วรอบสระน้ำบ้านแหลมมะขามที่ได้รับการปรับปรุงแล้วเสร็จ	มีรั้วรอบสระน้ำที่มีความแข็งแรงป้องกันอันตรายแก่ประชาชน	กรมโยธาธิการและผังเมืองจังหวัดระยอง
รวม	๓๔ โครงการ	-	-	๒๗๐,๙๑๒,๐๐๐	๑๘๔,๗๖๑,๐๐๐	๕๘๘,๐๐๐,๐๐๐	๑,๓๐๒,๗๘๘,๐๐๐	๕๕๑,๙๒๒,๐๐๐	-	-	-

รายละเอียดโครงการพัฒนา
แผนพัฒนาท้องถิ่น (พ.ศ. ๒๕๖๖ - ๒๕๗๐)
สำหรับ ที่เกินศักยภาพขององค์กรปกครองส่วนท้องถิ่นที่ใช้สำหรับการประสานแผนพัฒนาท้องถิ่น
เทศบาลตำบลทับมา อำเภอเมืองระยอง จังหวัดระยอง

- ก. ยุทธศาสตร์จังหวัดที่ ๖ สร้างความเข้มแข็ง และเพิ่มขีดความสามารถของภาคพาณิชย์กรรม และภาคการบริการสู่การแข่งขันในระดับสากล
 ยุทธศาสตร์จังหวัดที่ ๓ พัฒนาภาคอุตสาหกรรมเข้าสู่อุตสาหกรรมเชิงนิเวศน์ สนับสนุนการดำเนินการที่มีความรับผิดชอบต่อสังคมและการสร้างนวัตกรรมอย่างสร้างสรรค์รองรับเขตพัฒนาพิเศษภาค
 ข. ยุทธศาสตร์การพัฒนาขององค์กรปกครองส่วนท้องถิ่นในเขตจังหวัดที่ ๕ การพัฒนาโครงสร้างพื้นฐานทุกด้านอย่างสมดุลและยั่งยืน
 ยุทธศาสตร์การพัฒนาขององค์กรปกครองส่วนท้องถิ่นในเขตจังหวัดที่ ๓ การพัฒนาอุตสาหกรรมที่เป็นมิตร และบริหารจัดการทรัพยากรธรรมชาติและสิ่งแวดล้อม
 ๒. ยุทธศาสตร์การพัฒนาโครงสร้างพื้นฐานและแหล่งน้ำ

แผนงานเคหะและชุมชน

ที่	โครงการ	วัตถุประสงค์	เป้าหมาย (ผลผลิตของโครงการ)	งบประมาณ					ตัวชี้วัด (KPI)	ผลลัพธ์ที่คาดว่าจะได้รับ	หน่วยงานที่รับผิดชอบหลัก
				๒๕๖๖ (บาท)	๒๕๖๗ (บาท)	๒๕๖๘ (บาท)	๒๕๖๙ (บาท)	๒๕๗๐ (บาท)			
๑	โครงการปรับปรุงสนามกีฬาชุมชนบ้านขนาน หมู่ที่ ๑ ตำบลทับมา อำเภอเมืองระยอง จังหวัดระยอง	เพื่อปรับปรุงซ่อมแซมสนามฟุตบอลหญ้าเทียมให้ได้มาตรฐาน	ปรับปรุงสนามฟุตบอลหญ้าเทียมขนาดยาวประมาณ ๖๕.๐๐ เมตร กว้างประมาณ ๔๕.๐๐ เมตร หรือมีพื้นที่ปูหญ้าเทียมไม่น้อยกว่า ๒,๙๒๕.๐๐ ตารางเมตร	๖,๐๗๓,๐๐๐					สนามฟุตบอลหญ้าเทียมที่ได้รับการปรับปรุงแล้ว	ประชาชนได้ใช้สนามฟุตบอลสำหรับออกกำลังกายและมีความปลอดภัยในการใช้งาน	กองช่าง
๒	โครงการก่อสร้างสวนสาธารณะและปรับปรุงภูมิทัศน์และสนามกีฬาเขาตาเลี่ยนชุมชนบ้านทับมา หมู่ที่ ๔ ตำบลทับมา อำเภอเมืองระยอง จังหวัดระยอง	เพื่อก่อสร้างและปรับปรุงภูมิทัศน์สนามกีฬาเขาตาเลี่ยน	ปริมาณงาน ปรับปรุงภูมิทัศน์ จำนวน ๑ งาน	๔๕,๐๐๐,๐๐๐					สนามกีฬาเขาตาเลี่ยนที่ได้รับการปรับปรุงแล้วเสร็จ	ภูมิทัศน์สนามกีฬาเขาตาเลี่ยนได้รับการดูแลและประชาชนมีสถานที่พักผ่อนหย่อนใจ	กองช่าง



ที่	โครงการ	วัตถุประสงค์	เป้าหมาย (ผลผลิตของโครงการ)	งบประมาณ					ตัวชี้วัด (KPI)	ผลลัพธ์ที่คาดว่าจะ จะได้รับ	หน่วยงานที่ รับผิดชอบ
				๒๕๖๖	๒๕๖๗	๒๕๖๘	๒๕๖๙	๒๕๗๐			
๓	โครงการปรับปรุงภูมิทัศน์สวนสาธารณะประโยชน์บ้านขุนาบ หมู่ที่ ๑ ตำบลทับมา อำเภอเมืองระยอง จังหวัดระยอง	เพื่อปรับปรุงภูมิทัศน์สวนสาธารณะบ้านขุนาบ	ปริมาณงาน ปรับปรุงภูมิทัศน์ จำนวน ๑ งาน		๔๓,๐๐๐,๐๐๐				สวนสาธารณะบ้านขุนาบที่ปรับปรุงแล้วเสร็จ	ภูมิทัศน์สวนสาธารณะบ้านขุนาบได้รับการปรับปรุง	กรมโยธาธิการและผังเมืองจังหวัดระยอง
๔	โครงการเพิ่มประสิทธิภาพระบบบริหารจัดการน้ำเสียในพื้นที่เขตควบคุมมลพิษจังหวัดระยอง ในเขตพื้นที่เทศบาลตำบลทับมา	เพื่อเพิ่มประสิทธิภาพระบบการบริหารจัดการน้ำเสียในพื้นที่ก่อสร้างและปรับปรุงระบบแนวท่อรวบรวมน้ำเสียในเขตพื้นที่เทศบาลตำบลทับมา	ก่อสร้างระบบแนวท่อระบายน้ำเสียในเขตพื้นที่เทศบาลตำบลทับมา			๓๐,๐๐๐,๐๐๐	๓๐,๐๐๐,๐๐๐	๓๐,๐๐๐,๐๐๐	ปริมาณความจุของบ่อบำบัดน้ำเสีย	สามารถเพิ่มปริมาณการบำบัดน้ำเสียได้มากขึ้น	องค์การบริหารส่วนจังหวัดระยอง
๕	โครงการก่อสร้างสนามกีฬาเขาตาคิน หมู่ที่ ๗ ตำบลทับมา อำเภอเมือง จังหวัดระยอง	เพื่อมีสถานที่ออกกำลังกายและสถานที่พักผ่อนหย่อนใจ	ก่อสร้างสนามกีฬาเขาตาคินจำนวน ๑ แห่ง				๑๙๒,๐๐๐,๐๐๐		ร้อยละประชาชนที่เข้ารับบริการ	ประชาชนมีสถานที่ออกกำลังกายร่างกายแข็งแรง	องค์การบริหารส่วนจังหวัดระยอง
รวม	๕ โครงการ	-	-	๕๑,๐๗๓,๐๐๐	๔๓,๐๐๐,๐๐๐	๓๐,๐๐๐,๐๐๐	๒๒๒,๐๐๐,๐๐๐	๓๐,๐๐๐,๐๐๐	-	-	-



รายละเอียดโครงการพัฒนา
แผนพัฒนาท้องถิ่น (พ.ศ. ๒๕๖๖ - ๒๕๗๐)
สำหรับ ที่เกิณศัภยภาพขององค์กรปกครองส่วนท้องถิ่นที่ใช้สำหรับการประสานแผนพัฒนาท้องถิ่น
เทศบาลตำบลทับมา อำเภอเมืองระยอง จังหวัดระยอง

- ก. ยุทธศาสตร์จังหวัดที่ ๖ สร้างความเข้มแข็ง และเพิ่มขีดความสามารถของภาคพาณิชย์กรรม และภาคการบริการสู่การแข่งขันในระดับสากล
 ยุทธศาสตร์จังหวัดที่ ๓ พัฒนาภาคอุตสาหกรรมเข้าสู่อุตสาหกรรมเชิงนิเวศน์ สนับสนุนการดำเนินการที่มีความรับผิดชอบต่อสังคมและการสร้างนวัตกรรมอย่างสร้างสรรค์รองรับเขตพัฒนาพิเศษภาค
 ข. ยุทธศาสตร์การพัฒนาขององค์กรปกครองส่วนท้องถิ่นในเขตจังหวัดที่ ๕ การพัฒนาโครงสร้างพื้นฐานทุกด้านอย่างสมดุลและยั่งยืน
 ยุทธศาสตร์การพัฒนาขององค์กรปกครองส่วนท้องถิ่นในเขตจังหวัดที่ ๓ การพัฒนาอุตสาหกรรมที่เป็นมิตร และบริหารจัดการทรัพยากรธรรมชาติและสิ่งแวดล้อม
 ๒. ยุทธศาสตร์การพัฒนาโครงสร้างพื้นฐานและแหล่งน้ำ

แผนงานการเกษตร

ที่	โครงการ	วัตถุประสงค์	เป้าหมาย (ผลผลิตของโครงการ)	งบประมาณ					ตัวชี้วัด (KPI)	ผลลัพธ์ที่คาดว่าจะ จะได้รับ	หน่วยงานที่ รับผิดชอบ หลัก
				๒๕๖๖ (บาท)	๒๕๖๗ (บาท)	๒๕๖๘ (บาท)	๒๕๖๙ (บาท)	๒๕๗๐ (บาท)			
๑	โครงการขุดลอกคลองทับมา และปรับปรุงเรียงหินใหญ่ ๒ ฝั่ง เพื่อแก้ปัญหาน้ำท่วมในเขตเทศบาลตำบลทับมา หมู่ที่ ๑,๔,๗ ตำบลทับมา อำเภอเมือง จังหวัดระยอง	เพื่อให้มีการเชื่อมโยงระบบป้องกันและแก้ไขปัญหาน้ำท่วม	ขุดลอกคลองทับมา และปรับปรุงเรียงหินใหญ่ ๒ ฝั่ง	๓,๓๐๐,๐๐๐					ระยะทางของคลองทับมาที่มีมีการขุดลอก (เมตร)	มีการระบายน้ำที่ดี	สนง. ทรัพยากรน้ำ ภาค ๖
รวม	๑ โครงการ	-	-	๓,๓๐๐,๐๐๐	-	-	-	-	-	-	-



รายละเอียดครุภัณฑ์
แผนพัฒนาท้องถิ่น (พ.ศ. ๒๕๖๖ – ๒๕๗๐)
ขององค์กรปกครองส่วนท้องถิ่น

พ. ๐๓

บัญชีสรุปครุภัณฑ์
แผนพัฒนาท้องถิ่น (พ.ศ. ๒๕๖๖ - ๒๕๗๐)
เทศบาลตำบลทับมา อำเภอเมือง จังหวัดระยอง

ยุทธศาสตร์	ปี ๒๕๖๖		ปี ๒๕๖๗		ปี ๒๕๖๘		ปี ๒๕๖๙		ปี ๒๕๗๐		รวม ๕ ปี	
	จำนวน	งบประมาณ	จำนวน	งบประมาณ	จำนวน	งบประมาณ	จำนวน	งบประมาณ	จำนวน	งบประมาณ	จำนวน	งบประมาณ
	โครงการ	(บาท)	โครงการ	(บาท)	โครงการ	(บาท)	โครงการ	(บาท)	โครงการ	(บาท)	โครงการ	(บาท)
แผนงานการรักษาความสงบภายใน (งานป้องกันและบรรเทาสาธารณภัย)	๓	๑๔๒,๔๐๐	๐	-	๑	๕๐๐,๐๐๐	๐	-	๓	๕๙๖,๔๐๐	๗	๑,๒๓๘,๘๐๐
แผนงานบริหารงานทั่วไป (งานวางแผนสถิติและวิชาการ)	๑	๕๓,๐๐๐	๑	๕๓,๐๐๐	๐	-	๐	-	๐	-	๒	๑๐๖,๐๐๐
แผนงานบริหารงานทั่วไป (งานบริหารงานคลัง)	๔	๒๒๑,๓๐๐	๑	๙,๐๐๐	๓	๒๑,๓๐๐	๑	๙,๐๐๐	๓	๒๑,๓๐๐	๑๒	๒๘๑,๙๐๐
แผนงานเคหะและชุมชน	๐	-	๐	-	๐	-	๑	๕๐๐,๐๐๐	๐	-	๑	๕๐๐,๐๐๐
แผนงานสาธารณสุข	๕	๖๔,๕๘๐	๐	-	๐	-	๐	-	๐	-	๕	๖๔,๕๘๐
แผนงานการศึกษา	๑๔	๑๓๙,๐๐๐	๐	-	๐	-	๐	-	๐	-	๑๔	๑๓๙,๐๐๐
รวม	๒๗	๖๒๐,๒๘๐	๒	๖๒,๐๐๐	๔	๕๒๑,๓๐๐	๒	๕๐๙,๐๐๐	๖	๖๑๗,๗๐๐	๔๑	๒,๓๓๐,๒๘๐
รวมทั้งสิ้น	๒๗	๖๒๐,๒๘๐	๒	๖๒,๐๐๐	๔	๕๒๑,๓๐๐	๒	๕๐๙,๐๐๐	๖	๖๑๗,๗๐๐	๔๑	๒,๓๓๐,๒๘๐



บัญชีครุภัณฑ์

แผนพัฒนาท้องถิ่น (พ.ศ. ๒๕๖๖ - ๒๕๗๐)

เทศบาลตำบลทับมา อำเภอเมือง จังหวัดระยอง

แผนงานการรักษาความสงบภายใน (งานป้องกันและบรรเทาสาธารณภัย)

ที่	แผนงาน	หมวด	ประเภท	เป้าหมาย (ผลผลิตของครุภัณฑ์)	งบประมาณ					หน่วยงาน รับผิดชอบ หลัก
					๒๕๖๖ (บาท)	๒๕๖๗ (บาท)	๒๕๖๘ (บาท)	๒๕๖๙ (บาท)	๒๕๗๐ (บาท)	
๑	แผนงานรักษา ความสงบภายใน	ค่าครุภัณฑ์	ครุภัณฑ์เครื่องดับเพลิง	ชุดผจญเพลิงและกู้ภัย จำนวน ๒ ชุด ประกอบด้วย ๑. ชุดดับเพลิงเสื่อ-กางเกง ๒. หมวกดับเพลิง ๓. ชุดคลุมศรีษะ ๔. ถุงมือดับเพลิง ๕. รองเท้าดับเพลิง ๖. เครื่องช่วยหายใจชนิดอัดอากาศ แบบสะพายหลัง			๕๐๐,๐๐๐		๕๐๐,๐๐๐	สำนักปลัดฯ/ ฝ่ายปกครอง
๒	แผนงานรักษา ความสงบภายใน	ค่าครุภัณฑ์	ครุภัณฑ์โรงงาน	จัดซื้อเลื่อยยนต์ ขนาด ๓ แรงม้า จำนวน ๒ เครื่อง คุณลักษณะ ดังนี้ ๑. เครื่องจักรกลตันกำลัง ๓ แรงม้า ๒. เครื่องยนต์เบนซิน ๒ จังหวะ ลูกสูบเดี่ยว ๓. แผ่นบังคับโซ่ ไม่น้อยกว่า ๑๘ นิ้ว ๔. ปริมาณกระบอกสูบ ๔๕.๔ ซีซี ๕. ระบบสตาร์ทเชือกดึงสตาร์ท ๖. โซ่ ๑๘ นิ้ว ๗. แผ่นบังคับโซ่ ไม่น้อยกว่า ๒๐ นิ้ว ๘. พร้อมชุดอุปกรณ์ (ครุภัณฑ์ดังกล่าว ไม่ปรากฏในบัญชีมาตรฐานครุภัณฑ์ ปี ๒๕๖๓ จึงกำหนดราคาตามท้องตลาดซึ่งเป็นราคา ประหยัดในท้องถิ่น)	๔๖,๐๐๐					สำนักปลัดฯ/ ฝ่ายปกครอง

ที่	แผนงาน	หมวด	ประเภท	เป้าหมาย (ผลผลิตของครุภัณฑ์)	งบประมาณ					หน่วยงาน รับผิดชอบ
					๒๕๖๖	๒๕๖๗	๒๕๖๘	๒๕๖๙	๒๕๗๐	
๓	แผนงานรักษา ความสงบภายใน	ค่าครุภัณฑ์	ครุภัณฑ์การเกษตร	เครื่องสูบน้ำ จำนวน ๕ เครื่อง แบบหอยโข่ง เครื่องยนต์เบนซินสูบน้ำได้ ๑,๐๐๐ ลิตรต่อนาที ขนาด ๕ แรงม้า ๑. เป็นเครื่องสูบน้ำแบบหอยโข่ง ใช้เครื่องยนต์ เบนซินขนาดไม่น้อยกว่า ๕ แรงม้า หรือขนาด ปริมาตรกระบอกสูบไม่น้อยกว่า ๑๖๐ ซีซี ๒. ขนาดท่อส่งไม่น้อยกว่า ๓ นิ้ว (๗๕ มิลลิเมตร) ๓. สูบน้ำได้ไม่น้อยกว่าตามปริมาณที่กำหนด ๔. ส่งน้ำได้สูงไม่น้อยกว่า ๙ เมตร หรือประมาณ ๓๐ ฟุต(๕) อุปกรณ์ประกอบของสูบน้ำและของ เครื่องยนต์ต้องมีครบชุด พร้อมทั้งจะใช้งานได้	๔๓,๐๐๐				๔๓,๐๐๐	สำนักปลัดฯ/ ฝ่ายปกครอง
๔	แผนงานรักษา ความสงบภายใน	ค่าครุภัณฑ์	ครุภัณฑ์การเกษตร	เครื่องสูบน้ำ จำนวน ๕ เครื่อง แบบหอยโข่ง มอเตอร์ ไฟฟ้า จำนวน ๓ เครื่องสูบน้ำได้ ๑,๑๓๐ ลิตรต่อนาที ขนาด ๕ แรงม้า ๑. เป็นเครื่องสูบน้ำแบบหอยโข่ง ใช้มอเตอร์ไฟฟ้า ๒. ขนาดท่อส่งไม่น้อยกว่า ๓ นิ้ว (๗๕ มิลลิเมตร) ๓. สูบน้ำได้ไม่น้อยกว่าตามปริมาณที่กำหนด ๔. ส่งน้ำได้สูงไม่น้อยกว่า ๑๓.๕๐ เมตร หรือประมาณ ๔๕ ฟุต ๕. อุปกรณ์ประกอบของสูบน้ำและของมอเตอร์ไฟฟ้า ต้องมีครบชุด พร้อมทั้งจะใช้งานได้	๕๓,๔๐๐				๕๓,๔๐๐	สำนักปลัดฯ/ ฝ่ายปกครอง
รวม					๑๔๒,๔๐๐	-	๕๐๐,๐๐๐	-	๕๙๖,๔๐๐	

บัญชีครุภัณฑ์
แผนพัฒนาท้องถิ่น (พ.ศ. ๒๕๖๖ - ๒๕๗๐)
เทศบาลตำบลทับมา อำเภอเมือง จังหวัดระยอง

แผนงานบริหารงานทั่วไป (งานวางแผนสถิติและวิชาการ)

ที่	แผนงาน	หมวด	ประเภท	เป้าหมาย (ผลผลิตของครุภัณฑ์)	งบประมาณ					หน่วยงาน รับผิดชอบ หลัก
					๒๕๖๖ (บาท)	๒๕๖๗ (บาท)	๒๕๖๘ (บาท)	๒๕๖๙ (บาท)	๒๕๗๐ (บาท)	
๑	แผนงาน บริหารงานทั่วไป	ค่าครุภัณฑ์	ครุภัณฑ์โฆษณา และเผยแพร่	จัดซื้อเครื่องมัลติมีเดีย โปรเจคเตอร์ระดับ XGA ขนาด ๔,๕๐๐ ANSI Lumens (ปรากฏ ในบัญชีราคามาตรฐานครุภัณฑ์ ธันวาคม ๒๕๖๓)	๕๓,๐๐๐	๕๓,๐๐๐				กองยุทธศาสตร์ และงบประมาณ
รวม					๕๓,๐๐๐	๕๓,๐๐๐	-	-	-	



บัญชีครุภัณฑ์
แผนพัฒนาท้องถิ่น (พ.ศ. ๒๕๖๖ - ๒๕๗๐)
เทศบาลตำบลทับมา อำเภอเมือง จังหวัดระยอง

แผนงานบริหารงานทั่วไป (งานบริหารงานคลัง)

ที่	แผนงาน	หมวด	ประเภท	เป้าหมาย (ผลผลิตของครุภัณฑ์)	งบประมาณ					หน่วยงาน รับผิดชอบ หลัก
					๒๕๖๖ (บาท)	๒๕๖๗ (บาท)	๒๕๖๘ (บาท)	๒๕๖๙ (บาท)	๒๕๗๐ (บาท)	
๑	แผนงาน บริหารงานทั่วไป	ค่าครุภัณฑ์	ครุภัณฑ์สำนักงาน	จัดซื้อตู้เหล็กเก็บเอกสารบานเลื่อน ๔ ชุด จำนวน ๒ ตู้	๑๑,๖๐๐		๑๑,๖๐๐		๑๑,๖๐๐	กองคลัง
๒	แผนงาน บริหารงานทั่วไป	ค่าครุภัณฑ์	ครุภัณฑ์สำนักงาน	จัดซื้อชั้นเก็บแฟ้มเอกสารพร้อม บันได (อาคารพัสดุ)	๒๐๐,๐๐๐					กองคลัง
๓	แผนงาน บริหารงานทั่วไป	ค่าครุภัณฑ์	ครุภัณฑ์สำนักงาน	จัดซื้อตู้เก็บเอกสาร ๔๐ ช่อง จำนวน ๒ ตู้	๙,๐๐๐	๙,๐๐๐	๙,๐๐๐	๙,๐๐๐	๙,๐๐๐	กองคลัง
๔	แผนงาน บริหารงานทั่วไป	ค่าครุภัณฑ์	ครุภัณฑ์สำนักงาน	จัดซื้ออุปกรณ์อ่านบัตรแบบ อเนกประสงค์ (Smart Card Reader) จำนวน ๑ เครื่อง	๗๐๐		๗๐๐		๗๐๐	กองคลัง
รวม					๒๒๑,๓๐๐	๙,๐๐๐	๒๑,๓๐๐	๙,๐๐๐	๒๑,๓๐๐	

บัญชีครุภัณฑ์
แผนพัฒนาท้องถิ่น (พ.ศ. ๒๕๖๖ - ๒๕๗๐)
เทศบาลตำบลทับมา อำเภอเมือง จังหวัดระยอง

แผนงานเคหะและชุมชน

ที่	แผนงาน	หมวด	ประเภท	เป้าหมาย (ผลผลิตของครุภัณฑ์)	งบประมาณ					หน่วยงาน รับผิดชอบ หลัก
					๒๕๖๖ (บาท)	๒๕๖๗ (บาท)	๒๕๖๘ (บาท)	๒๕๖๙ (บาท)	๒๕๗๐ (บาท)	
๑	แผนงานเคหะ และชุมชน	ค่าครุภัณฑ์	ครุภัณฑ์กีฬา	จัดซื้อเครื่องออกกำลังกายผู้สูงอายุ ชุมชนบ้านขนาบ หมู่ที่ ๑ ตำบล ทับมา อำเภอเมือง จังหวัดระยอง จำนวน ๑ งาน				๕๐๐,๐๐๐		กองช่าง
รวม					-	-	-	๕๐๐,๐๐๐	-	

บัญชีครุภัณฑ์
แผนพัฒนาท้องถิ่น (พ.ศ. ๒๕๖๖ - ๒๕๗๐)
เทศบาลตำบลทับมา อำเภอเมือง จังหวัดระยอง

แผนงานสาธารณสุข

ที่	แผนงาน	หมวด	ประเภท	เป้าหมาย (ผลผลิตของครุภัณฑ์)	งบประมาณ					หน่วยงาน รับผิดชอบ หลัก
					๒๕๖๖ (บาท)	๒๕๖๗ (บาท)	๒๕๖๘ (บาท)	๒๕๖๙ (บาท)	๒๕๗๐ (บาท)	
๑	แผนงาน สาธารณสุข	ค่าครุภัณฑ์	ครุภัณฑ์สำนักงาน	จัดซื้อตู้เก็บเอกสารเหล็ก ๒ บาน เปิดกระจก ๔ ชั้น จำนวน ๓ ตู้ๆ ละ ๖,๒๐๐ บาท ครุภัณฑ์ ดังกล่าวไม่ปรากฏในบัญชีราคา มาตรฐานครุภัณฑ์จึงกำหนดราคา ตามตลาดซึ่งเป็นราคาประหยัดใน ท้องถิ่น	๑๘,๖๐๐					กองสาธารณสุขฯ/ ฝ่ายบริหารงาน สาธารณสุข
๒	แผนงาน สาธารณสุข	ค่าครุภัณฑ์	ครุภัณฑ์สำนักงาน	จัดซื้อชั้นวางอเนกประสงค์ ๔ ชั้น จำนวน ๓ ตู้ๆละ ๔,๘๐๐ บาท ครุภัณฑ์ดังกล่าวไม่ปรากฏในบัญชี ราคาดมาตรฐานครุภัณฑ์จึงกำหนด ราคาตามตลาดซึ่งเป็นราคา ประหยัดในท้องถิ่น	๑๔,๔๐๐					กองสาธารณสุขฯ/ ฝ่ายบริหารงาน สาธารณสุข



ที่	แผนงาน	หมวด	ประเภท	เป้าหมาย (ผลผลิตของครุภัณฑ์)	งบประมาณ					หน่วยงาน รับผิดชอบ
					๒๕๖๖	๒๕๖๗	๒๕๖๘	๒๕๖๙	๒๕๗๐	
๓	แผนงาน สาธารณสุข	ค่าครุภัณฑ์	ครุภัณฑ์สำนักงาน	จัดซื้อชิ้นเหล็กเก็บแฟ้มเอกสาร จำนวน ๔๐ช่อง จำนวน ๒ ตู้ละ ๔,๘๐๐ บาท ครุภัณฑ์ดังกล่าว ไม่ปรากฏในบัญชีราคามาตรฐาน ครุภัณฑ์จึงกำหนดราคาตามตลาด ซึ่งเป็นราคาประหยัดในท้องถิ่น	๙,๖๐๐					กองสาธารณสุขฯ/ ฝ่ายบริหารงาน สาธารณสุข
๔	แผนงาน สาธารณสุข	ค่าครุภัณฑ์	ครุภัณฑ์สำนักงาน	จัดซื้อเก้าอี้ทำงาน จำนวน ๒ ตัวๆ ละ ๓,๕๐๐ บาท ครุภัณฑ์ ดังกล่าวไม่ปรากฏในบัญชีราคา มาตรฐานครุภัณฑ์จึงกำหนดราคา ตามตลาดซึ่งเป็นราคาประหยัดใน ท้องถิ่น	๗,๐๐๐					กองสาธารณสุขฯ/ ฝ่ายบริหารงาน สาธารณสุข
๕	แผนงาน สาธารณสุข	ค่าครุภัณฑ์	ครุภัณฑ์สำนักงาน	จัดซื้อโต๊ะสแตนเลสแท้ทั้งตัว ขา ๑.๒ นิ้ว หน้าโต๊ะหนา ๐.๖ มิล ขอบโต๊ะหนา ๔ ซม. จำนวน ๕ ตัวๆละ ๒,๙๙๖ บาท (ราคารวม Vat๗%) ครุภัณฑ์ดังกล่าวไม่ ปรากฏในบัญชีราคามาตรฐาน ครุภัณฑ์จึงกำหนดราคาตามตลาด ซึ่งเป็นราคาประหยัดในท้องถิ่น	๑๔,๙๘๐					กองสาธารณสุขฯ/ ฝ่ายบริการ สาธารณสุข
รวม					๖๔,๕๘๐	-	-	-	-	

บัญชีครุภัณฑ์
แผนพัฒนาท้องถิ่น (พ.ศ. ๒๕๖๖ - ๒๕๗๐)
เทศบาลตำบลท่าบมา อำเภอเมือง จังหวัดระยอง

แผนงานการศึกษา

ที่	แผนงาน	หมวด	ประเภท	เป้าหมาย (ผลผลิตของครุภัณฑ์)	งบประมาณ					หน่วยงาน รับผิดชอบ หลัก
					๒๕๖๖ (บาท)	๒๕๖๗ (บาท)	๒๕๖๘ (บาท)	๒๕๖๙ (บาท)	๒๕๗๐ (บาท)	
๑	การศึกษา	ค่าครุภัณฑ์	ครุภัณฑ์สำนักงาน	ตู้เอกสาร ๒ บาน เปิดทึบ ขนาด ๔ ฟุต จำนวน ๒ ตู้ๆละ ๕,๕๐๐ บาท ครุภัณฑ์ดังกล่าวไม่ปรากฏในบัญชีมาตรฐานครุภัณฑ์จึงกำหนดราคาตามท้องตลาดซึ่งเป็นราคาประหยัดในท้องถิ่น	๑๑,๐๐๐					กองการศึกษา
๒	การศึกษา	ค่าครุภัณฑ์	ครุภัณฑ์สำนักงาน	ตู้เก็บเอกสาร ๒ บานเลื่อนทึบ ขนาด ๔ ฟุต จำนวน ๒ ตู้ๆละ ๕,๙๐๐ บาท ครุภัณฑ์ดังกล่าวไม่ปรากฏในบัญชีมาตรฐานครุภัณฑ์จึงกำหนดราคาตามท้องตลาดซึ่งเป็นราคาประหยัดในท้องถิ่น	๑๑,๘๐๐					กองการศึกษา



ที่	แผนงาน	หมวด	ประเภท	เป้าหมาย (ผลผลิตของครุภัณฑ์)	งบประมาณ					หน่วยงาน รับผิดชอบ
					๒๕๖๖	๒๕๖๗	๒๕๖๘	๒๕๖๙	๒๕๗๐	
๓	การศึกษา	ค่าครุภัณฑ์	ครุภัณฑ์สำนักงาน	ตู้เก็บเอกสาร ๓ ลินซ์ก จำนวน ๒ ตู้ๆละ ๓,๔๐๐ บาท ครุภัณฑ์ดังกล่าวไม่ปรากฏในบัญชี มาตรฐานครุภัณฑ์จึงกำหนดราคา ตามท้องตลาดซึ่งเป็นราคา ประหยัดในท้องถิ่น	๖,๘๐๐					กองการศึกษา
๔	การศึกษา	ค่าครุภัณฑ์	ครุภัณฑ์สำนักงาน	ตู้เอกสาร ๒ บาน เปิดทึบ ขนาด ๔ ฟุต จำนวน ๑ ตู้ๆละ ๕,๕๐๐ บาท ครุภัณฑ์ดังกล่าวไม่ปรากฏ ในบัญชีมาตรฐานครุภัณฑ์จึง กำหนดราคาตามท้องตลาดซึ่งเป็น ราคาประหยัดในท้องถิ่น	๕,๕๐๐					โรงเรียน อนุบาลทับมา
๕	การศึกษา	ค่าครุภัณฑ์	ครุภัณฑ์สำนักงาน	ตู้เอกสาร ๑ บาน ๔ ลินซ์กขนาด ๓ ฟุต จำนวน ๑ ตู้ๆละ ๔,๕๐๐ บาท ครุภัณฑ์ดังกล่าวไม่ปรากฏ ในบัญชีมาตรฐานครุภัณฑ์จึง กำหนดราคาตามท้องตลาดซึ่งเป็น ราคาประหยัดในท้องถิ่น	๔,๕๐๐					โรงเรียน อนุบาลทับมา



ที่	แผนงาน	หมวด	ประเภท	เป้าหมาย (ผลผลิตของครุภัณฑ์)	งบประมาณ					หน่วยงาน รับผิดชอบ
					๒๕๖๖	๒๕๖๗	๒๕๖๘	๒๕๖๙	๒๕๗๐	
๖	การศึกษา	ค่าครุภัณฑ์	ครุภัณฑ์สำนักงาน	ตู้เอกสาร ๑ บาน ๘ ลิ้นชักขนาด ๓ ฟุต จำนวน ๑ ตู้ๆละ ๕,๐๐๐ บาท ครุภัณฑ์ดังกล่าวไม่ปรากฏในบัญชีมาตรฐานครุภัณฑ์จึงกำหนดราคาตามท้องตลาดซึ่งเป็นราคาประหยัดในท้องถิ่น	๕,๐๐๐					โรงเรียน อนุบาลทับมา
๗	การศึกษา	ค่าครุภัณฑ์	ครุภัณฑ์สำนักงาน	ชั้นวางอเนกประสงค์ ๓ ชั้นโล่งขนาด ๔ ฟุต จำนวน ๓ตู้ๆละ ๔,๔๐๐ บาท ครุภัณฑ์ดังกล่าวไม่ปรากฏในบัญชีมาตรฐานครุภัณฑ์จึงกำหนดราคาตามท้องตลาดซึ่งเป็นราคาประหยัดในท้องถิ่น	๑๓,๒๐๐					โรงเรียน อนุบาลทับมา
๘	การศึกษา	ค่าครุภัณฑ์	ครุภัณฑ์สำนักงาน	ตู้เสื้อผ้า๒บานเลื่อนเดี่ยว ขนาด ๔ ฟุต จำนวน ๑ ตู้ๆละ ๕,๘๐๐ บาท ครุภัณฑ์ดังกล่าวไม่ปรากฏในบัญชีมาตรฐานครุภัณฑ์จึงกำหนดราคาตามท้องตลาดซึ่งเป็นราคาประหยัดในท้องถิ่น	๕,๘๐๐					โรงเรียน อนุบาลทับมา



ที่	แผนงาน	หมวด	ประเภท	เป้าหมาย (ผลผลิตของครุภัณฑ์)	งบประมาณ					หน่วยงาน รับผิดชอบ
					๒๕๖๖	๒๕๖๗	๒๕๖๘	๒๕๖๙	๒๕๗๐	
๙	การศึกษา	ค่าครุภัณฑ์	ครุภัณฑ์สำนักงาน	ตู้เก็บเอกสาร ๓ ชั้นซึก จำนวน ๑ ตู้ๆละ ๓,๔๐๐ บาท ครุภัณฑ์ดังกล่าวไม่ ปรากฏในบัญชีมาตรฐานครุภัณฑ์ จึงกำหนดราคาตามท้องตลาดซึ่ง เป็นราคาประหยัดในท้องถิ่น	๓,๔๐๐					โรงเรียน อนุบาลทับมา
๑๐	การศึกษา	ค่าครุภัณฑ์	ครุภัณฑ์สำนักงาน	ชั้นเก็บแฟ้ม ๔๐ ช่อง จำนวน ๓ ตู้ๆละ ๔,๘๐๐ บาท ครุภัณฑ์ ดังกล่าวไม่ปรากฏในบัญชี มาตรฐานครุภัณฑ์จึงกำหนดราคา ตามท้องตลาดซึ่งเป็นราคา ประหยัดในท้องถิ่น	๑๔,๔๐๐					ศูนย์พัฒนา เด็กเล็กบ้าน ทับมา
๑๑	การศึกษา	ค่าครุภัณฑ์	ครุภัณฑ์สำนักงาน	ชั้นเก็บแฟ้ม ๒๐ ช่อง จำนวน ๔ ตู้ๆละ ๓,๘๐๐ บาท ครุภัณฑ์ ดังกล่าวไม่ปรากฏในบัญชี มาตรฐานครุภัณฑ์จึงกำหนดราคา ตามท้องตลาดซึ่งเป็นราคา ประหยัดในท้องถิ่น	๑๕,๒๐๐					ศูนย์พัฒนา เด็กเล็กบ้าน ทับมา



ที่	แผนงาน	หมวด	ประเภท	เป้าหมาย (ผลผลิตของครุภัณฑ์)	งบประมาณ					หน่วยงาน รับผิดชอบ
					๒๕๖๖	๒๕๖๗	๒๕๖๘	๒๕๖๙	๒๕๗๐	
๑๒	การศึกษา	ค่าครุภัณฑ์	ครุภัณฑ์สำนักงาน	โต๊ะเก้าอี้ประกอบโต๊ะกลาง ๑ ตัวและเก้าอี้ ๔ ตัว ชุดละ ๗,๕๐๐ บาท จำนวน ๒ ชุด ครุภัณฑ์ดังกล่าวไม่ปรากฏในบัญชีมาตรฐานครุภัณฑ์จึงกำหนดราคาตามท้องตลาดซึ่งเป็นราคาประหยัดในท้องถิ่น	๑๕,๐๐๐					ศูนย์พัฒนาเด็กเล็กบ้านทับมา
๑๓	การศึกษา	ค่าครุภัณฑ์	ครุภัณฑ์สำนักงาน	ตู้ ๙ ช่อง โถงเตี้ย จำนวน ๔ ตู้ละ ๓,๗๐๐ บาท ครุภัณฑ์ดังกล่าวไม่ปรากฏในบัญชีมาตรฐานครุภัณฑ์จึงกำหนดราคาตามท้องตลาดซึ่งเป็นราคาประหยัดในท้องถิ่น	๑๔,๘๐๐					ศูนย์พัฒนาเด็กเล็กบ้านทับมา
๑๔	การศึกษา	ค่าครุภัณฑ์	ครุภัณฑ์สำนักงาน	ตู้บานเลื่อน ๔ ฟุต บนกระจก ล่างทึบ จำนวน ๒ ตู้ละ ๖,๓๐๐ บาท ครุภัณฑ์ดังกล่าวไม่ปรากฏในบัญชีมาตรฐานครุภัณฑ์จึงกำหนดราคาตามท้องตลาดซึ่งเป็นราคาประหยัดในท้องถิ่น	๑๒,๖๐๐					ศูนย์พัฒนาเด็กเล็กบ้านทับมา
รวม					๑๓๙,๐๐๐	-	-	-	-	





ส่วนที่ ๔

การติดตามและประเมินผล

ส่วนที่ ๔

การติดตามและประเมินผล

แนวทางการติดตามและประเมินผลแผนพัฒนาเทศบาลตำบลทับมา

การติดตามและประเมินผลแผนพัฒนาถือเป็นเครื่องมือจำเป็นในการปรับปรุงประสิทธิภาพของโครงการที่ดำเนินการอยู่ซึ่ง “การติดตาม” (monitoring) หมายถึง กิจกรรมภายในโครงการซึ่งถูกออกแบบมาเพื่อให้ข้อมูลป้อนกลับ (feed back) เกี่ยวกับการดำเนินงานโครงการ ปัญหาที่กำลังเผชิญอยู่และประสิทธิภาพของวิธีการดำเนินงาน หากไม่มีระบบติดตามของโครงการแล้ว ย่อมส่งผลให้เกิดความล่าช้าในการดำเนินงานให้ลุล่วง ค่าใช้จ่ายโครงการสูงกว่าที่กำหนดไว้ กลุ่มเป้าหมายหลักของโครงการไม่ได้รับประโยชน์หรือได้รับน้อยกว่าที่ควรจะเป็นเกิดปัญหาในการควบคุมคุณภาพของการดำเนินงานเสียเวลาในการตรวจสอบความขัดแย้งในการปฏิบัติงานภายในหน่วยงาน หรือระหว่างหน่วยงานกับกลุ่มเป้าหมายที่ได้รับประโยชน์จากโครงการ และการประเมินผลเป็นสิ่งจำเป็นสำหรับการดำเนินการติดตามเพราะผลที่ได้จากการประเมินจะได้ปรับปรุงแก้ไขการขยายขอบเขตหรือการยุติการดำเนินการ การประเมินผลแผนงานเป็นสิ่งบ่งชี้ว่าแผนงานที่กำหนดไว้ได้มีการนำไปสู่ความสำเร็จตามแผนงานที่กำหนดไว้หรือไม่ อีกทั้งการติดตามและประเมินผลยังเป็นการตรวจสอบดูว่ามีความสอดคล้องกับการใช้ทรัพยากร (งบประมาณ) เพียงใด ซึ่งผลที่ได้จากการติดตามและประเมินผลเป็นข้อมูลย้อนกลับ (feed back) ที่สามารถนำไปปรับปรุงและประกอบการศึกษาต่อไป

ตามระเบียบกระทรวงมหาดไทยว่าด้วยการจัดทำแผนขององค์กรปกครองส่วนท้องถิ่น พ.ศ. ๒๕๔๘ แก้ไขเพิ่มเติมถึง (ฉบับที่ ๓) พ.ศ. ๒๕๖๑ หมวด ๖ ข้อ ๒๘, ๒๙, ๓๐ และ ๓๑ ประกอบกับหนังสือกระทรวงมหาดไทย ด่วนที่สุด ที่ มท ๐๘๑๐.๓/ว ๒๙๓๑ ลงวันที่ ๑๕ พฤษภาคม ๒๕๖๒ เรื่อง ชักซ้อมแนวทางการทบทวนแผนพัฒนาท้องถิ่น (พ.ศ.๒๕๖๑ - ๒๕๖๕) ขององค์กรปกครองส่วนท้องถิ่น ซึ่งในการจัดทำแผนพัฒนาท้องถิ่นนั้น จะต้องมีการติดตามและประเมินผลแผนพัฒนา โดยดำเนินการติดตามและประเมินผลยุทธศาสตร์ และการติดตามและประเมินผลโครงการ ตามแบบที่กำหนด โดยคณะกรรมการติดตามและประเมินผลแผนพัฒนาท้องถิ่น ดำเนินการให้คะแนนตามเกณฑ์ที่กำหนดไว้ ซึ่งเป็นส่วนหนึ่งของการติดตามและประเมินผลแผนพัฒนา พร้อมทั้งการติดตามและประเมินผลด้วยระบบ e-plan (www.dla.go.th) โดยดำเนินการให้แล้วเสร็จภายในหกสิบวัน นับแต่วันที่ประกาศใช้งบประมาณรายจ่าย มีรายละเอียดดังนี้

๑. แนวทางการพิจารณาการติดตามและประเมินผลยุทธศาสตร์เพื่อความสอดคล้องแผนพัฒนาท้องถิ่น

ประกอบด้วย

- ๑.๑ ข้อมูลสภาพทั่วไปและข้อมูลพื้นฐานขององค์กรปกครองส่วนท้องถิ่น ๒๐ คะแนน
- ๑.๒ การวิเคราะห์สถานการณ์และศักยภาพ ๒๐ คะแนน
- ๑.๓ ยุทธศาสตร์ ๖๐ คะแนน ประกอบด้วย
 - (๑) ยุทธศาสตร์ขององค์กรปกครองส่วนท้องถิ่น ๑๐ คะแนน
 - (๒) ยุทธศาสตร์ขององค์กรปกครองส่วนท้องถิ่นในเขตจังหวัด ๑๐ คะแนน
 - (๓) ยุทธศาสตร์จังหวัด ๑๐ คะแนน
 - (๔) วิสัยทัศน์ ๕ คะแนน
 - (๕) กลยุทธ์ ๕ คะแนน
 - (๖) เป้าประสงค์ของแต่ละประเด็นยุทธศาสตร์ ๕ คะแนน
 - (๗) จุดยืนทางยุทธศาสตร์ ๕ คะแนน



(๘) แผนงาน ๕ คะแนน

(๙) ความเชื่อมโยงของยุทธศาสตร์ในภาพรวม ๕ คะแนน

คะแนนรวม ๑๐๐ คะแนน เกณฑ์ที่ควรได้เพื่อให้เกิดความสอดคล้องและขับเคลื่อนการพัฒนาท้องถิ่นขององค์กรปกครองส่วนท้องถิ่น ไม่ควรน้อยกว่าร้อยละ ๘๐ (๘๐ คะแนน)

๒. แนวทางการพิจารณาการติดตามและประเมินผลโครงการเพื่อความสอดคล้องแผนพัฒนาท้องถิ่น
ประกอบด้วย

๒.๑ การสรุปสถานการณ์การพัฒนา ๑๐ คะแนน

๒.๒ การประเมินผลการนำแผนพัฒนาท้องถิ่นไปปฏิบัติในเชิงปริมาณ ๑๐ คะแนน

๒.๓ การประเมินผลการนำแผนพัฒนาท้องถิ่นไปปฏิบัติเชิงคุณภาพ ๑๐ คะแนน

๒.๔ แผนงานและยุทธศาสตร์การพัฒนา ๑๐ คะแนน

๒.๕ โครงการพัฒนา ๖๐ คะแนน ประกอบด้วย

(๑) ความชัดเจนของชื่อโครงการ ๕ คะแนน

(๒) กำหนดวัตถุประสงค์สอดคล้องกับโครงการ ๕ คะแนน

(๓) เป้าหมาย (ผลผลิตของโครงการ) มีความชัดเจนนำไปสู่การตั้งงบประมาณได้อย่างถูกต้อง ๕ คะแนน

(๔) โครงการมีความสอดคล้องกับแผนยุทธศาสตร์ชาติ ๒๐ ปี ๕ คะแนน

(๕) เป้าหมาย (ผลผลิตของโครงการ) มีความสอดคล้องกับแผนพัฒนาเศรษฐกิจและสังคมแห่งชาติ

ฉบับที่ ๑๒ ๕ คะแนน

(๖) โครงการมีความสอดคล้องกับ Thailand ๔.๐ ๕ คะแนน

(๗) โครงการสอดคล้องกับยุทธศาสตร์จังหวัด ๕ คะแนน

(๘) โครงการแก้ไขปัญหาความยากจนหรือการเสริมสร้างให้ประเทศชาติมั่นคง มั่งคั่ง ยั่งยืน ภายใต้อำนาจ

พระราชบัญญัติ ๕ คะแนน

(๙) งบประมาณมีความสอดคล้องกับเป้าหมาย (ผลผลิตของโครงการ) ๕ คะแนน

(๑๐) มีการประมาณราคาถูกต้องตามหลักวิธีการงบประมาณ ๕ คะแนน

(๑๑) มีการกำหนดตัวชี้วัด (KPI) และสอดคล้องกับวัตถุประสงค์และผลที่คาดว่าจะได้รับ ๕ คะแนน

(๑๒) ผลที่คาดว่าจะได้รับ สอดคล้องกับวัตถุประสงค์ ๕ คะแนน

คะแนนรวม ๑๐๐ คะแนน เกณฑ์ที่ควรได้เพื่อให้เกิดความสอดคล้องและขับเคลื่อนการพัฒนาท้องถิ่นขององค์กรปกครองส่วนท้องถิ่น ไม่ควรน้อยกว่าร้อยละ ๘๐ (๘๐ คะแนน)

๓. แนวทางการพิจารณาการติดตามและประเมินผลยุทธศาสตร์เพื่อความสอดคล้องแผนพัฒนาท้องถิ่นขององค์กรปกครองส่วนท้องถิ่น

ประเด็นการพิจารณา	คะแนน
๑. ข้อมูลสภาพทั่วไปและข้อมูลพื้นฐานขององค์กรปกครองส่วนท้องถิ่น	๒๐
๒. การวิเคราะห์สถานการณ์และศักยภาพ	๑๕
๓. ยุทธศาสตร์ ประกอบด้วย	๖๕
๓.๑ ยุทธศาสตร์ขององค์กรปกครองส่วนท้องถิ่น	(๑๐)
๓.๒ ยุทธศาสตร์ขององค์กรปกครองส่วนท้องถิ่นในเขตจังหวัด	(๑๐)
๓.๓ ยุทธศาสตร์จังหวัด	(๑๐)



ประเด็นการพิจารณา	คะแนน
๓.๔ วิสัยทัศน์	(๕)
๓.๕ กลยุทธ์	(๕)
๓.๖ เป้าประสงค์ของแต่ละประเด็นกลยุทธ์	(๕)
๓.๗ จุดยืนทางยุทธศาสตร์	(๕)
๓.๘ แผนงาน	(๕)
๓.๙ ความเชื่อมโยงของยุทธศาสตร์ในภาพรวม	(๕)
รวมคะแนน	๑๐๐

๔. แนวทางเบื้องต้นในการให้คะแนนแนวทางการพิจารณาการติดตามและประเมินผลยุทธศาสตร์เพื่อความสะดวกคล่องแผนพัฒนาท้องถิ่นขององค์กรปกครองส่วนท้องถิ่น

ประเด็นการพิจารณา	รายละเอียดหลักเกณฑ์	คะแนนเต็ม	คะแนนที่ได้
๑. ข้อมูลการสภาพทั่วไป และข้อมูลพื้นฐานของ องค์กรปกครองส่วน ท้องถิ่น	ควรประกอบข้อมูลดังนี้ (๑) ข้อมูลเกี่ยวกับด้านกายภาพ เช่น ที่ตั้งของหมู่บ้าน/ชุมชน/ ตำบล ลักษณะภูมิประเทศ ลักษณะภูมิอากาศ ลักษณะของดิน ลักษณะของแหล่งน้ำ ลักษณะของไม้/ป่าไม้ ฯลฯ ด้านการเมือง/ การปกครอง เช่น เขตการปกครอง การเลือกตั้ง ฯลฯ	๒๐ (๓)	
	(๒) ข้อมูลเกี่ยวกับด้านการเมือง/การปกครอง เช่น เขตการ ปกครอง การเลือกตั้ง ฯลฯ ประชากร เช่น ข้อมูลเกี่ยวกับจำนวน ประชากรและช่วงอายุและจำนวนประชากร ฯลฯ	(๒)	
	(๓) ข้อมูลเกี่ยวกับสภาพทางสังคม เช่น การศึกษา สาธารณสุข อาชญากรรม ยาเสพติด การสังคมสงเคราะห์ ฯลฯ	(๒)	
	(๔) ข้อมูลเกี่ยวกับระบบการบริการพื้นฐาน เช่น การคมนาคม ขนส่ง การไฟฟ้า การประปา โทรศัพท์ ฯลฯ	(๒)	
	(๕) ข้อมูลเกี่ยวกับระบบเศรษฐกิจ เช่น การเกษตร การประมง การปศุสัตว์ การบริการ การท่องเที่ยว อุตสาหกรรม การ พาณิชยกรรม/กลุ่มอาชีพ แรงงาน ฯลฯ	(๒)	
	(๖) ข้อมูลเกี่ยวกับศาสนา ประเพณี วัฒนธรรม เช่น การนับถือ ศาสนา ประเพณีและงานประจำปี ภูมิปัญญาท้องถิ่น ภาษาล้าน ลินคำพื้นเมือง และของที่ระลึก ฯลฯ และอื่นๆ	(๒)	
	(๗) ข้อมูลเกี่ยวกับทรัพยากรธรรมชาติ เช่น น้ำ ป่าไม้ ภูเขา คุณภาพของทรัพยากรธรรมชาติ ฯลฯ	(๒)	
	(๘) การสำรวจและจัดเก็บข้อมูลเพื่อการจัดทำแผนพัฒนาท้องถิ่น หรือการใช้ข้อมูล จปฐ.	(๒)	
	(๙) การประชุมประชาคมท้องถิ่น รูปแบบ วิธีการ และการ ดำเนินการประชุมประชาคมท้องถิ่น โดยใช้กระบวนการร่วมคิด ร่วมทำ ร่วมตัดสินใจ ร่วมตรวจสอบ ร่วมรับประโยชน์ ร่วมแก้ไขปัญหา ปรีกษาหารือ แลกเปลี่ยนเรียนรู้ เพื่อแก้ไขปัญหาสำหรับการ พัฒนาท้องถิ่นตามอำนาจหน้าที่ขององค์กรปกครองส่วน ท้องถิ่น	(๓)	



ประเด็นการพิจารณา	รายละเอียดหลักเกณฑ์	คะแนนเต็ม	คะแนนที่ได้
๒. การวิเคราะห์ สภาพการณ์และศักยภาพ	ควรประกอบข้อมูลดังนี้ (๑) การวิเคราะห์ที่ครอบคลุมความเชื่อมโยง ความสอดคล้อง ยุทธศาสตร์จังหวัด ยุทธศาสตร์การพัฒนาขององค์กรปกครองส่วนท้องถิ่นในเขตจังหวัด ยุทธศาสตร์ขององค์กรปกครองส่วนท้องถิ่น นโยบายของผู้บริหารท้องถิ่น รวมถึงความเชื่อมโยงแผน ยุทธศาสตร์ชาติ ๒๐ ปี แผนพัฒนาเศรษฐกิจและสังคมแห่งชาติ และ Thailand ๔.๐	๒๐ (๕)	
	(๒) การวิเคราะห์การใช้ผังเมืองรวมหรือผังเมืองเฉพาะและการบังคับใช้ผลของการบังคับใช้ สภาพการณ์ที่เกิดขึ้นต่อการพัฒนาท้องถิ่น	(๓)	
	(๓) การวิเคราะห์ทางสังคม เช่น ด้านแรงงาน การศึกษา สาธารณสุข ความยากจน อาชญากรรม ปัญหายาเสพติด เทคโนโลยี จารีตประเพณี วัฒนธรรม ภูมิปัญญาท้องถิ่น เป็นต้น	(๓)	
	(๔) การวิเคราะห์ทางเศรษฐกิจ ข้อมูลด้านรายได้ครัวเรือน การส่งเสริมอาชีพ กลุ่มอาชีพ กลุ่มทางสังคม การพัฒนาอาชีพและกลุ่มต่างๆ สภาพทางเศรษฐกิจและความเป็นอยู่ทั่วไป เป็นต้น	(๓)	
	(๕) การวิเคราะห์สิ่งแวดล้อม พื้นที่สีเขียว ธรรมชาติต่างๆ ทางภูมิศาสตร์ กระบวนการหรือสิ่งที่เกิดขึ้น การประติษฐ์ที่มีผลต่อสิ่งแวดล้อมและการพัฒนา	(๓)	
	(๖) ผลการวิเคราะห์ศักยภาพเพื่อประเมินสถานภาพการพัฒนาในปัจจุบันและโอกาสการพัฒนาในอนาคตของท้องถิ่น ด้านเทคนิค SWOT Analysis ที่อาจจะส่งผลต่อการดำเนินงานได้แก่ S - Strength (จุดแข็ง) W - Weakness (จุดอ่อน) O - Opportunity (โอกาส) และ T - Threat (อุปสรรค)	(๓)	

ประเด็นการพิจารณา	รายละเอียดหลักเกณฑ์	คะแนนเต็ม	คะแนนที่ได้
๓. ยุทธศาสตร์ ๓.๑ ยุทธศาสตร์ของ องค์กรปกครองส่วน ท้องถิ่น	ควรประกอบข้อมูลดังนี้ สอดคล้องกับสภาพสังคม เศรษฐกิจ สิ่งแวดล้อมของท้องถิ่น ประเด็นปัญหาการพัฒนาและแนวทางการพัฒนาที่สอดคล้องกับ ยุทธศาสตร์ขององค์กรปกครองส่วนท้องถิ่น และเชื่อมโยงหลัก ประชาธิรัฐ แผนยุทธศาสตร์ชาติ ๒๐ ปี แผนพัฒนาเศรษฐกิจและ สังคมแห่งชาติ และ Thailand ๔.๐	๖๐ (๑๐)	
	สอดคล้องและเชื่อมโยงกับสภาพสังคม เศรษฐกิจ สิ่งแวดล้อมของ ท้องถิ่น และยุทธศาสตร์จังหวัด และเชื่อมโยงหลักประชาธิรัฐ แผน ยุทธศาสตร์ชาติ ๒๐ ปี แผนพัฒนาเศรษฐกิจและสังคมแห่งชาติ และ Thailand ๔.๐	(๑๐)	
	สอดคล้องกับยุทธศาสตร์พัฒนากลุ่มจังหวัด ยุทธศาสตร์พัฒนา ภาคแผนพัฒนาเศรษฐกิจและสังคมแห่งชาติ แผนการบริหาร ราชการแผ่นดินนโยบาย/ยุทธศาสตร์ คสช. และนโยบายรัฐบาล หลักประชาธิรัฐ แผนยุทธศาสตร์ชาติ ๒๐ ปี และ Thailand ๔.๐	(๑๐)	



ประเด็นการพิจารณา	รายละเอียดหลักเกณฑ์	คะแนนเต็ม	คะแนนที่ได้
๓. ยุทธศาสตร์ (ต่อ) ๓.๔ วิสัยทัศน์	วิสัยทัศน์ ซึ่งมีลักษณะแสดงสถานภาพที่องค์กรปกครองส่วนท้องถิ่นต้องการจะเป็นหรือบรรลุถึงอนาคตอย่างชัดเจน สอดคล้องกับโอกาสและศักยภาพที่เป็นลักษณะเฉพาะขององค์กรปกครองส่วนท้องถิ่น และสัมพันธ์กับโครงการพัฒนาท้องถิ่น	(๕)	
๓.๕ กลยุทธ์	แสดงให้เห็นช่องทาง วิธีการ ภารกิจหรือสิ่งที่จะต้องทำตามอำนาจหน้าที่ขององค์กรปกครองส่วนท้องถิ่นที่จะนำไปสู่การบรรลุวิสัยทัศน์ หรือแสดงให้เห็นถึงความชัดเจนในสิ่งที่จะดำเนินการให้บรรลุวิสัยทัศน์นั้น	(๕)	
๓.๖ เป้าประสงค์ของแต่ละประเด็นกลยุทธ์	เป้าประสงค์ของแต่ละประเด็นกลยุทธ์มีความสอดคล้องและสนับสนุนต่อกลยุทธ์ที่จะเกิดขึ้น มุ่งหมายสิ่งหนึ่งสิ่งใดที่ชัดเจน	(๕)	
๓.๗ จุดยืนทางยุทธศาสตร์ (Positioning)	ความมุ่งมั่นอันแน่วแน่ในการวางแผนพัฒนาท้องถิ่น เพื่อให้บรรลุวิสัยทัศน์ขององค์กรปกครองส่วนท้องถิ่น ซึ่งเกิดจากศักยภาพของพื้นที่จริง ที่จะนำไปสู่การผลการสำเร็จทางยุทธศาสตร์	(๕)	
๓.๘ แผนงาน	แผนงานหรือจุดมุ่งหมายเพื่อการพัฒนาในอนาคต กำหนดจุดมุ่งหมายในเรื่องใดเรื่องหนึ่งหรือแผนงานที่เกิดจากเป้าประสงค์ ตัวชี้วัด ค่าเป้าหมาย กลยุทธ์จุดยืนทางยุทธศาสตร์ และยุทธศาสตร์ขององค์กรปกครองส่วนท้องถิ่นที่มีความชัดเจนนำไปสู่การจัดทำโครงการพัฒนาท้องถิ่นในแผนพัฒนาท้องถิ่นโดยระบุแผนงานและความเชื่อมโยงดังกล่าว	(๕)	
๓.๙ ความเชื่อมโยงของยุทธศาสตร์ของยุทธศาสตร์ในภาพรวม	ความเชื่อมโยงองค์รวมที่นำไปสู่การพัฒนาท้องถิ่นที่เกิดผลผลิต/โครงการจากแผนยุทธศาสตร์ชาติ ๒๐ ปี แผนพัฒนาเศรษฐกิจและสังคมแห่งชาติ ฉบับที่ ๑๒ Thailand ๔.๐ แผนพัฒนาภาค/แผนพัฒนากลุ่มจังหวัด/แผนพัฒนาจังหวัด ยุทธศาสตร์การพัฒนาขององค์กรปกครองส่วนท้องถิ่นในเขตจังหวัดและยุทธศาสตร์ขององค์กรปกครองส่วนท้องถิ่น	(๕)	
รวมคะแนน		๑๐๐	

๕. แนวทางการติดตามและประเมินผลโครงการเพื่อความสอดคล้องแผนพัฒนาท้องถิ่นขององค์กรปกครองส่วนท้องถิ่น

ประเด็นการพิจารณา	คะแนน
๑. การสรุปสถานการณ์การพัฒนา	๑๐
๒. การประเมินผลการนำแผนพัฒนาท้องถิ่นห้าปีไปปฏิบัติในเชิงปริมาณ	๑๐
๓. การประเมินผลการนำแผนพัฒนาท้องถิ่นห้าปีไปปฏิบัติในเชิงคุณภาพ	๑๐
๔. แผนงานและยุทธศาสตร์การพัฒนา	๑๐
๕. โครงการพัฒนา ประกอบด้วย	๖๐
๕.๑ ความชัดเจนของชื่อโครงการ	(๕)
๕.๒ กำหนดวัตถุประสงค์สอดคล้องกับโครงการ	(๕)

ประเด็นการพิจารณา	คะแนน
๕.๓ เป้าหมาย (ผลผลิตของโครงการ) มีความชัดเจนนำไปสู่การตั้งงบประมาณได้ถูกต้อง	(๕)
๕.๔ โครงการมีความสอดคล้องกับแผนยุทธศาสตร์ชาติ ๒๐ ปี	(๕)
๕.๕ เป้าหมาย (ผลผลิตของโครงการ) มีความสอดคล้องกับแผนพัฒนาเศรษฐกิจและสังคมแห่งชาติ	(๕)
๕.๖ โครงการมีความสอดคล้องกับ Thailand ๔.๐	(๕)
๕.๗ โครงการสอดคล้องกับยุทธศาสตร์จังหวัด	(๕)
๕.๘ โครงการแก้ไขปัญหาความยากจนหรือการเสริมสร้างให้ประเทศชาติมั่นคง มั่งคั่ง ยั่งยืน ภายใต้หลักปรัชญา	(๕)
๕.๙ งบประมาณ มีความสอดคล้องกับเป้าหมาย (ผลผลิตของโครงการ)	(๕)
๕.๑๐ มีการประมาณการราคาถูกต้องตามหลักวิธีการงบประมาณ	(๕)
๕.๑๑ มีการกำหนดตัวชี้วัด (KPI) และสอดคล้องกับวัตถุประสงค์และผลที่คาดว่าจะได้รับ	(๕)
๕.๑๒ ผลที่คาดว่าจะได้รับ สอดคล้องกับวัตถุประสงค์	(๕)
รวมคะแนน	๑๐๐

๖. แนวทางเบื้องต้นในการให้คะแนนแนวทางการพิจารณาการติดตามและประเมินผลโครงการเพื่อความสอดคล้องแผนพัฒนาท้องถิ่นขององค์กรปกครองส่วนท้องถิ่น

ประเด็นการพิจารณา	รายละเอียดหลักเกณฑ์	คะแนนเต็ม	คะแนนที่ได้
๑. การสรุปสถานการณ์การพัฒนา	เป็นการวิเคราะห์กรอบการจัดทำยุทธศาสตร์ขององค์กรปกครองส่วนท้องถิ่น (ใช้การวิเคราะห์ SWOT Analysis / Demand (Demand Analysis) / Global Demand และ Trend ปัจจุบัน และสถานการณ์การเปลี่ยนแปลงที่มีผลต่อการพัฒนาอย่างน้อยต้องประกอบด้วยการวิเคราะห์ศักยภาพด้านเศรษฐกิจ , ด้านสังคม , ด้านทรัพยากรธรรมชาติและสิ่งแวดล้อม)	๑๐	
๒. การประเมินผลการนำแผนพัฒนาท้องถิ่นไปปฏิบัติในเชิงปริมาณ	๑) การควบคุมที่มีการใช้ตัวเลขต่างๆ เพื่อนำมาใช้วัดผลในเชิงปริมาณ เช่น การวัดจำนวนโครงการ กิจกรรม งานต่างๆ ก็คือผลผลิตนั่นเองว่าเป็นไปตามที่ตั้งเป้าหมายเอาไว้หรือไม่จำนวนที่ดำเนินการจริงตามที่ได้กำหนดไว้เท่าไร จำนวนที่ไม่สามารถดำเนินการได้มีจำนวนเท่าไร สามารถอธิบายได้ตามหลักประสิทธิภาพ (Efficiency) ของการพัฒนาท้องถิ่นตามอำนาจหน้าที่ที่กำหนดไว้ ๒) วิเคราะห์ผลกระทบ/สิ่งกระทบ (Impact) โครงการที่ดำเนินการในเชิงปริมาณ (Quantitative)	๑๐	

ประเด็นการพิจารณา	รายละเอียดหลักเกณฑ์	คะแนนเต็ม	คะแนนที่ได้
๓. การประเมินผลการนำแผนพัฒนาท้องถิ่นไปปฏิบัติในเชิงคุณภาพ	๑) การประเมินประสิทธิภาพของแผนพัฒนาในเชิงคุณภาพคือการนำเอาเทคนิคต่างๆ มาเพื่อวัดภารกิจ โครงการ กิจกรรม งานต่างๆ ที่ดำเนินการในพื้นที่นั้นๆ ตรงต่อความต้องการของประชาชนหรือไม่และเป็นไปตามอำนาจหน้าที่หรือไม่ ประชาชนพึงพอใจหรือไม่ สิ่งของ วัสดุ ครุภัณฑ์ การดำเนินการต่างๆ มีสภาพหรือลักษณะถูกต้อง คงทนถาวร สามารถใช้การได้ตามวัตถุประสงค์หรือไม่ ซึ่งไปตามหลักประสิทธิผล (Effectiveness) ผลการปฏิบัติราชการที่บรรลุวัตถุประสงค์และเป้าหมายของแผนพัฒนาการปฏิบัติราชการตามที่ได้รับงบประมาณมาดำเนินการ รวมถึงสามารถเทียบเคียงกับส่วนราชการหรือหน่วยงาน ๒) วิเคราะห์ผลกระทบ/สิ่งกระทบ (Impact) โครงการที่ดำเนินการในเชิงคุณภาพ (Qualitative)	๑๐	
๔. แผนงานและยุทธศาสตร์การพัฒนา	๑) วิเคราะห์แผนงาน งาน ที่เกิดจากด้านต่างๆ มีความสอดคล้องกับยุทธศาสตร์ขององค์กรปกครองส่วนท้องถิ่นในมิติต่างๆ จนนำไปสู่การจัดทำโครงการพัฒนาท้องถิ่นโดยใช้ SWOT Analysis / Demand (Demand Analysis) / Global Demand และ Trend หรือการบูรณาการ (Integration) กับองค์กรปกครองส่วนท้องถิ่นที่มีพื้นที่ติดต่อกัน ๒) วิเคราะห์แผนงาน งาน ที่เกิดจากด้านต่างๆ ที่สอดคล้องกับการแก้ไขปัญหาความยากจน หลักปรัชชารัฐ	๑๐	
๕. โครงการพัฒนา ๕.๑ ความชัดเจนของชื่อโครงการ	ควรประกอบด้วยข้อมูลดังนี้ เป็นโครงการที่มีวัตถุประสงค์สนองต่อแผนยุทธศาสตร์การพัฒนาขององค์กรปกครองส่วนท้องถิ่นและดำเนินการเพื่อให้การพัฒนาบรรลุตามวิสัยทัศน์ขององค์กรปกครองส่วนท้องถิ่นที่กำหนดไว้ ชื่อโครงการมีความชัดเจน มุ่งเรื่องใดเรื่องหนึ่ง อ่านแล้วเข้าใจได้ว่าจะพัฒนาอะไรในอนาคต	๖๐ (๕)	
๕.๒ กำหนดวัตถุประสงค์สอดคล้องกับโครงการ	มีวัตถุประสงค์ชัดเจน (clear objective) โครงการต้องกำหนดวัตถุประสงค์สอดคล้องกับวัตถุประสงค์ มีความเป็นไปได้อย่างชัดเจนมีลักษณะเฉพาะเจาะจง	(๕)	
๕.๓ เป้าหมาย (ผลผลิตของโครงการ) มีความชัดเจนนำไปสู่การตั้งงบประมาณได้ถูกต้อง	สภาพที่อยากให้เกิดขึ้นในอนาคตเป็นทิศทางที่ต้องไปถึง เป้าหมายต้องชัดเจน สามารถระบุจำนวนเท่าไร กลุ่มเป้าหมายคืออะไร มีผลผลิตอย่างไร กลุ่มเป้าหมาย พื้นที่ดำเนินงาน และระยะเวลาดำเนินงานอธิบายให้ชัดเจนว่าโครงการนี้จะทำที่ไหน เริ่มต้นในช่วงเวลาใดและจบลงเมื่อไร ใครคือกลุ่มเป้าหมายของโครงการ หากกลุ่มเป้าหมายมีหลายกลุ่ม ให้บอกชัดเจนลงไปว่าใครคือกลุ่มเป้าหมายหลัก ใครคือกลุ่มเป้าหมายรอง	(๕)	

ประเด็นการพิจารณา	รายละเอียดหลักเกณฑ์	คะแนนเต็ม	คะแนนที่ได้
๕.๔ โครงการมีความสอดคล้องกับแผนยุทธศาสตร์ ๒๐ ปี	โครงการสอดคล้องกับ (๑) ความมั่นคง (๒) การสร้างความสามารถในการแข่งขัน (๓) การพัฒนาและเสริมสร้างศักยภาพคน (๔) การสร้างโอกาสความเสมอภาคและเท่าเทียมกันทางสังคม (๕) การสร้างการเติบโตบนคุณภาพชีวิตที่เป็นมิตรต่อสิ่งแวดล้อม (๖) การปรับสมดุลพัฒนาระบบการบริหารจัดการภาครัฐ เพื่อให้เกิดความมั่นคง มั่งคั่ง ยั่งยืน	(๕)	
๕.๕ เป้าหมาย (ผลผลิตของโครงการ) มีความสอดคล้องกับแผนพัฒนาเศรษฐกิจและสังคมแห่งชาติ	โครงการมีความสอดคล้องกับแผนพัฒนาเศรษฐกิจและสังคมแห่งชาติฉบับที่ ๑๒ โดย (๑) ยึดหลักปรัชญาของเศรษฐกิจพอเพียง (๒) ยึดคนเป็นศูนย์กลางการพัฒนา (๓) ยึดวิสัยทัศน์ภายใต้ยุทธศาสตร์ชาติ ๒๐ ปี (๔) ยึดเป้าหมายอนาคตของประเทศไทย ๒๕๗๙ (๕) ยึดหลักการนำไปสู่การปฏิบัติให้เกิดผลสัมฤทธิ์อย่างจริงจังใน ๕ ปีที่ต่อยอดไปสู่ผลสัมฤทธิ์ที่เป็นเป้าหมายระยะยาว ภายใต้แนวทางการพัฒนา (๑) การยกระดับศักยภาพการแข่งขันและหลุดพ้นกับดักรายได้ปานกลางสู่รายได้สูง (๒) การพัฒนาศักยภาพคนตามช่วงวัยและการปฏิรูประบบเพื่อสร้างสังคมสูงวัยอย่างมีคุณภาพ (๓) การลดความเหลื่อมล้ำทางสังคม (๔) การรองรับการเชื่อมโยงภูมิภาคและความเป็นเมือง (๕) การสร้างความเจริญเติบโตทางเศรษฐกิจและสังคมอย่างเป็นมิตรกับสิ่งแวดล้อม (๖) การบริหารจัดการราชการแผ่นดินที่มีประสิทธิภาพ	(๕)	
๕.๖ โครงการมีความสอดคล้องกับ Thailand ๔.๐	โครงการมีลักษณะหรือสอดคล้องกับการปรับเปลี่ยนโครงสร้างเศรษฐกิจไปสู่ Value – Based Economy หรือเศรษฐกิจที่ขับเคลื่อนด้วยนวัตกรรมทำน้อยได้มาก เช่น (๑) เปลี่ยนจากการผลิตสินค้าโภคภัณฑ์ไปสู่สินค้าเชิงนวัตกรรม (๒) เปลี่ยนจากการขับเคลื่อนประเทศด้วยภาคอุตสาหกรรมไปสู่การขับเคลื่อนด้วยเทคโนโลยี ความคิดสร้างสรรค์และนวัตกรรม (๓) เปลี่ยนจากการเน้นภาคการผลิตสินค้าไปสู่การเน้นภาคบริการมากขึ้นรวมถึงโครงการที่เพิ่มเติมด้วยวิทยาการ ความคิดสร้างสรรค์ นวัตกรรม วิทยาศาสตร์ เทคโนโลยี และวิจัยพัฒนาและพัฒนาแล้วต่อยอดความได้เปรียบเชิงเปรียบเทียบ เช่น การเกษตร เทคโนโลยีชีวภาพ สาธารณสุข วัฒนธรรม ฯลฯ	(๕)	
๕.๗ โครงการสอดคล้องกับยุทธศาสตร์จังหวัด	โครงการพัฒนาท้องถิ่นมีความสอดคล้องกับห้วงระยะเวลาของแผนพัฒนาจังหวัดที่ได้กำหนดขึ้น เพื่อขับเคลื่อนการพัฒนาท้องถิ่นเสมือนหนึ่งการขับเคลื่อนการพัฒนาจังหวัด ซึ่งไม่สามารถแยกส่วนใดส่วนหนึ่งออกจากกันได้ นอกจากนี้โครงการพัฒนาท้องถิ่นต้องเป็นโครงการเชื่อมต่อหรือเดินทางไปด้วยยุทธศาสตร์จังหวัดที่ได้กำหนดขึ้นที่เป็นปัจจุบัน	(๕)	



ประเด็นการพิจารณา	รายละเอียดหลักเกณฑ์	คะแนนเต็ม	คะแนนที่ได้
๕.๘ โครงการแก้ไขปัญห ความยากจนหรือการ เสริมสร้างให้ประเทศชาติ มั่นคง มั่งคั่ง ยั่งยืน ภายใต้หลักปรัชญา ภายใต้หลักปรัชญา	โครงการพัฒนาท้องถิ่นมีความสอดคล้องกับห้วงระยะเวลาของ แผนพัฒนาจังหวัดที่ได้กำหนดขึ้น เพื่อขับเคลื่อนการพัฒนา ท้องถิ่นเสมือนหนึ่งการขับเคลื่อนการพัฒนาจังหวัด ซึ่งไม่สามารถ แยกส่วนใดส่วนหนึ่งออกจากกันได้ นอกจากนี้โครงการพัฒนา ท้องถิ่นต้องเป็นโครงการเชื่อมต่อหรือเดินทางไปด้วยกันกับ ยุทธศาสตร์จังหวัดที่ได้กำหนดขึ้นที่เป็นปัจจุบัน	(๕)	
๕.๙ งบประมาณมีความ สอดคล้องกับเป้าหมาย (ผลผลิตของโครงการ)	งบประมาณโครงการพัฒนาจะต้องคำนึงถึงหลักสำคัญ ๕ ประการในการจัดทำโครงการได้แก่ (๑) ความประหยัด (Economy) (๒) ความมีประสิทธิภาพ (Efficiency) (๓) ความมี ประสิทธิผล (Effectiveness) (๔) ความเหลื่อมล้ำในการพัฒนา ท้องถิ่นนำไปสู่ความยุติธรรม (Equity) (๕) ความโปร่งใส (Transparency)	(๕)	
๕.๑๐ มีการประมาณการ ราคาถูกต้องตามหลัก วิธีการงบประมาณ	การประมาณการราคาเพื่อการพัฒนาต้องให้สอดคล้องกับ โครงการถูกต้องตามหลักวิชาการทางช่าง หลักของราคากลาง ท้องถิ่น มีความโปร่งใสในการกำหนดราคาและตรวจสอบได้ในเชิง ประจักษ์	(๕)	
๕.๑๑ มีการกำหนดตัวชี้ วัด (KPI) และสอดคล้อง กับวัตถุประสงค์และผลที่ คาดว่าจะได้รับ	มีการกำหนดดัชนีชี้วัดผลงาน (Key Performance Indicator : KPI) ที่สามารถวัดได้ (measurable) ใช้บอกประสิทธิผล (effectiveness) ใช้บอกประสิทธิภาพ (efficiency) ได้ เช่น การ กำหนดความพึงพอใจ การกำหนดร้อยละ การกำหนดอันเกิดจาก ผลของวัตถุประสงค์ที่เกิดขึ้น สิ่งที่ได้รับ (การคาดการณ์ คาดว่า จะได้รับ)	(๕)	
๕.๑๒ ผลที่คาดว่าจะ ได้รับสอดคล้องกับ วัตถุประสงค์	ผลที่ได้รับเป็นสิ่งที่เกิดขึ้นจริงจากการดำเนินโครงการพัฒนาซึ่ง สอดคล้องกับวัตถุประสงค์ที่ตั้งไว้ การได้ผลหรือผลที่เกิดขึ้น จะต้องเท่ากับวัตถุประสงค์หรือมากกว่าวัตถุประสงค์ซึ่งการเขียน วัตถุประสงค์ควรคำนึงถึง (๑) ความเป็นไปได้และมีความ เฉพาะเจาะจงในการดำเนินงานตามโครงการ (๒) วัดและ ประเมินผลระดับของความสำเร็จได้ (๓) ระบุสิ่งที่ต้องการ ดำเนินงานอย่างชัดเจนและเฉพาะเจาะจงมากที่สุดและสามารถ ปฏิบัติได้ (๔) เป็นเหตุเป็นผล สอดคล้องกับความเป็นจริง (๕) ส่งผลต่อการบ่งบอกเวลาได้	(๕)	
รวมคะแนน		๑๐๐	



๗. การวัดผลในเชิงปริมาณและเชิงคุณภาพ

โดยใช้รูปแบบเชิงพรรณนา ซึ่งสามารถแสดงได้ทั้งการอธิบายเชิงสถิติ รูปภาพ กราฟ ข้อมูลต่างๆ จาก

๗.๑ ใช้แบบสำหรับติดตามและประเมินผลเชิงปริมาณและคุณภาพ

(๑) แบบตัวบ่งชี้การปฏิบัติงาน (Performance Indicators)

(๒) แบบบัตรคะแนน (Scorecard Model) แบบบัตรคะแนน หรือ Scorecard Model ของ Kaplan & Norton

(๓) แบบมุ่งวัตถุประสงค์ (Result Framework Model (RF))

(๔) แบบเชิงเหตุผล (Logical Model) ตัวแบบเชิงเหตุผล หรือ Logical Model

(๕) แบบวัดกระบวนการปฏิบัติงาน (Process Performance Measurement System (PPMS)) ระบบการวัดกระบวนการปฏิบัติงานหรือ PPMS

(๖) แบบการประเมินโดยใช้วิธีการแก้ไขปัญหาหรือเรียนรู้จากปัญหาที่เกิดขึ้นหรือ Problem – Solving Method

(๗) แบบการประเมินแบบการมีส่วนร่วม (Participatory Methods)

(๘) แบบการประเมินผลกระทบ (Impact Evaluation)

(๙) แบบการประเมินความเสี่ยง (Risk Assessment Model)

(๑๐) แบบการประเมินตนเอง (Self –assessment Model) และ

(๑๑) แบบอื่นๆ ที่องค์กรปกครองส่วนท้องถิ่นกำหนดขึ้น ทั้งนี้ต้องอยู่ภายใต้กรอบข้อ (๑) – (๑๐) หรือเป็นแบบผสมก็ได้

๗.๒ เชิงปริมาณ (Quantity) คุณภาพ (Quality) ผลที่ได้จริงๆ คืออะไรค่าใช้จ่าย (Cost) เวลา (Time) เป็นไปตามที่กำหนดไว้หรือไม่

๗.๓ ประชาชนได้ประโยชน์อย่างไรหรือราชการได้ประโยชน์อย่างไร

๗.๔ วัดผลนั้นได้จริงหรือไม่ หรือวัดได้เท่าไร (Key Performance Indicators : KPIs)

๗.๕ ผลกระทบ (Impact)

